Edición de 2ª páginas

LA NACION

VEINTE CENTAVOS
Precio único en todo el país:

SUSCRICIONES:
Por un año: $ 50.00 - Por 6 meses: $ 26.00
Por 3 meses: $ 14.00 - Por un año exterior: $ 110.00

AÑO VII
Santiago de Chile, Viernes 20 de Abril de 1923
Núm. 2,289

¿POR QUE NOS VENCE LA MUERTE?

¿Cuánto tiempo debemos vivir? — La vida es una cosa indefinible. — Lucano decía que "la vida sería insoportable si los dioses no le hubieran ocultado al hombre la felicidad que se experimenta al morir". — El oscuro instinto de la muerte.—Las teorías de Metchnikoff. — Interesantes observaciones del doctor Gottschalk

El problema de la prolongación de la vida ocupa la conciencia científica del mundo. Si algo caracteriza este siglo es su ansiedad por alejar la muerte. Todos los hombres de ciencia escudriñan el problema y tientan teorías y soluciones, pero la incógnita permanece oscura. Veamos lo que al respecto escribe el célebre doctor Gottschalk, del Instituto de París:

"La evolución de todo ser viviente comporta un período de decrecimiento que termina en la muerte. Este es el período que se tiene la costumbre de llamar vejez. Se caracteriza por una disminución de las fuerzas, por una especie de encogimiento de todo el cuerpo, y sobre todo, por una menor resistencia a las causas nocivas.

Al lado de esta vejez normal está la senilidad, que muchas veces se la confunde con ella, siendo dos cosas bien diferentes. ¿No estamos acostumbrados, acaso, a ver en todo momento gente que presenta los caracteres de la senilidad, decaimiento de todas las funciones, caída de los dientes, pérdida o enblanquecimiento del cabello, a una edad relativamente joven, mientras que algunos viejos no tienen nada de seniles? Se ha visto centenarios hacer demostraciones de fuerza increíbles y hasta llegar a la paternidad.

Sófocles era centenario cuando escribió "Edipo"; Teofrasto compuso sus "Caracteres" a los 99 años; Bossuet, Buffon, La Fontaine, Fontenelle, Voltaire, Humboldt, Lamartine, Víctor Hugo y Lope de Vega, publicaron obras hasta una edad bastante avanzada, sin que nada dejase traslucir en ellos un decaimiento intelectual. En el lenguaje corriente se designa a esta vejez con el nombre de "verte viecillesse" por oposición a la senilidad más o menos patológica.

Nada hay tan difícil como fijar los límites de cada edad en el hombre. Si se llega a fijar el fin del período de crecimiento en la época en que el cuerpo ha alcanzado todo su desarrollo, es decir, hacia los veinte años, no hay ningún reparo en establecer un límite entre la edad madura y la vejez.

Buffon, que hacía llegar, muy arbitrariamente, la juventud solamente hasta los catorce años, consideraba que la vida del hombre y los demás mamíferos debía durar siete veces ese tiempo. Flourens, a quien debemos la fijación del fin de la juventud en el momento de la soldadura de los huesos largos, opinaba que la vida debía durar cinco veces ese tiempo. Todos estos cálculos son imprecisos y no tienen un carácter tan general que se puedan aplicar a otras especies de animales. Tampoco nos parece exacto el cálculo de Bunge, basado en el tiempo que un animal recién nacido emplea en duplicar el peso que tenía al momento de nacer. En realidad, todos los límites que se ha intentado trazar son arbitrarios y artificiales; ellos varían de un individuo a otro y las transiciones de una edad a la siguiente, se hacen lentamente, de un modo insensible.

La vejez siempre llega, lo mismo que la muerte, su término natural. Muy a menudo ésta sobreviene como consecuencia de una enfermedad, en apariencia ligera, pero a la que el organismo no ha podido resistir por la disminución de sus fuerzas. A veces la causa de la muerte escapa, de tal suerte que se atribuye al agotamiento general del cuerpo y se considera el caso como una muerte natural, como una terminación de la "fuerza vital".

Parece, en efecto, que todo organismo vivo trae, al venir al mundo, una cierta provisión de esa energía misteriosa que le permite nacer, crecer, reproducirse, nutrirse, a expensas de los materiales que pueda elegir en su medio ambiente, utilizando las substancias apropiadas a su funcionamiento o a su desarrollo, repudiando las que le son inútiles o nocivas, sin que se pueda aún explicar, de una manera precisa, el proceso físico-químico de esta asimilación.

¿Qué es esta energía? La ciencia no puede dar ninguna respuesta satisfactoria por el momento. ¿Se trata de una energía aún desconocida, capaz de actuar sobre las moléculas aisladas y de dirigir, en una cierta medida, los fenómenos en sentido inverso de lo que nosotros consideramos como leyes físico-químicas?

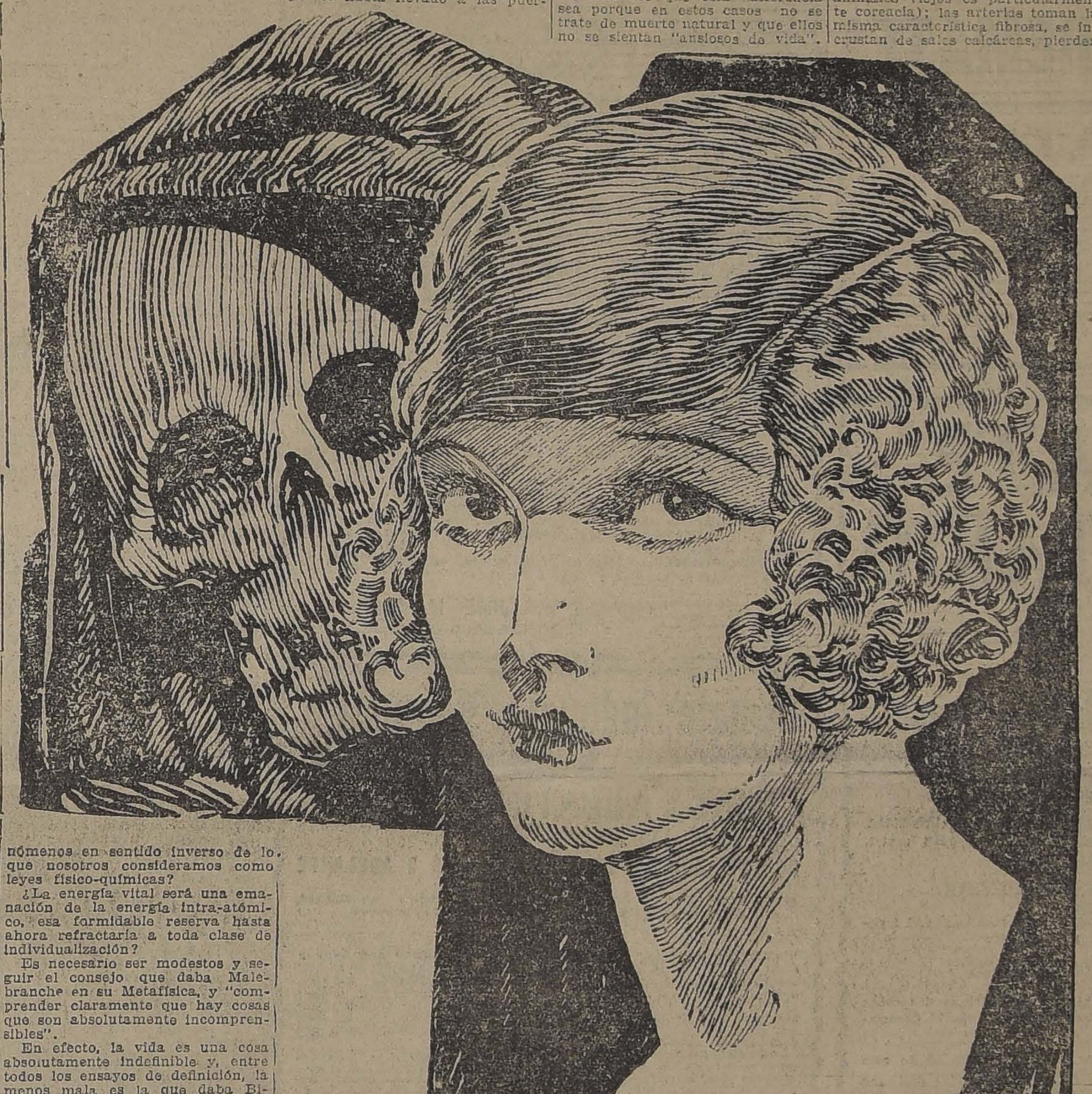

¿La energía vital será una emanación de la energía intra-atómico, esa formidable reserva hasta ahora refractaria a toda clase de individualización?

Es necesario ser modestos y seguir el consejo que daba Malebranche en su Metafísica, y "comprender claramente que hay cosas que son absolutamente incomprensibles".

En efecto, la vida es una cosa absolutamente indefinible y, entre todos los ensayos de definición, la menos mala es la que daba Bichat, a saber, que "la vida es el conjunto de las funciones que resisten a la muerte".

¿Existe una muerte verdaderamente natural? Así lo pretenden los filósofos cuando nos dicen con Platón, que "los verdaderos filósofos no trabajan toda su vida sino en prepararse a bien morir".

Metchnikoff va hasta creer que llega una edad en la cual se declara un instituto, una verdadera necesidad de la muerte, análoga a la del sueño. Muchos filósofos han insistido sobre esta afirmación.

Lucano decía que "la vida sería insoportable si los dioses no le hubieran ocultado al hombre la felicidad que se experimenta al morir".

Tulio Marcelino, hablando de la muerte de Séneca, decía que "probaba ese sentimiento de voluptuosidad que produce la disolución de la materia viva, cuando ella se produce sin violencia".

Francisco Suárez, en el mismo trance, decía que nunca hubiera creído que fuera tan dulce, tan agradable, morir. La Mettrie, después de una grave enfermedad que lo había llevado a las puertas de la tumba, describía así sus sensaciones: "La vida se va poco a poco, como con un cierto desgano y no sin un poco de voluptuosidad".

Metchnikoff cita el caso de una señora de 93 años, tía de Brillat-Savarin, que decía a su sobrino: "Si llegas a tener mi edad, verás que la muerte se convierte en una necesidad, como el sueño".

La Biblia dice, a propósito de Abraham, que murió después de una vejez feliz, teniendo una edad muy avanzada (175 años) y deseando la vida; el libro santo emplea la misma expresión para referirse a los hijos de Abraham, Isaac y Jacob.

Por otra parte, los ejemplos de viejos, llenos de ilusiones la víspera de su muerte, debatiéndose con todas sus fuerzas contra la idea de morir, son innumerables.

Puede ser que esta diferencia sea porque en estos casos no se trate de muerte natural y que ellos no se sientan "ansiosos de vida".

Si nosotros no podemos definir la vida ni establecer un límite preciso entre sus diversas épocas, debemos por lo menos, decir lo que se entiende por senilidad. Se trata en realidad de un fenómeno extremadamente completo, muchos de cuyos detalles nos escapan aún. Nosotros prevemos hoy día que debe haber modificaciones físico-químicas en las substancias coloides que forman la trama de nuestras células, produciéndose una disminución de la actividad de los fermentos, particularmente de los oxidantes que desempeñan un papel tan importante en los fenómenos de la vida. Pero estas investigaciones son tan delicadas que mientras esperamos sus conclusiones debemos atenernos a los fenómenos más aparentes, a las modificaciones más "groso modo" de nuestros tejidos.

Lo que caracteriza en el hombre, como en todos los demás mamíferos, la senilidad, es un proceso de esclerosis debido a una proliferación excesiva del tejido conjuntivo.

En todo organismo animal, el tejido conjuntivo sirve de trama a todos los otros tejidos, es algo así como el sostén de los elementos "nobles", es decir, los elementos especializados en una función determinada.

Ahora bien; en la senilidad, este tejido se acrece, aumenta de volumen y de resistencia, ahoga y toma el puesto a los elementos nobles. Los músculos son invadido por un tejido fibroso (todo el mundo sabe que la carne de los animales viejos es particularmente coreacia); las arterias toman la misma característica fibrosa, se incrustan de sales calcáreas, pierden su elasticidad, se hacen frágiles y no irrigan los órganos convenientemente. En las glándulas como el hígado, el páncreas y los riñones, también se asiste a este proceso de esclerosis.

Metchnikoff, que fué un gran biólogo, emitió, respecto a esta esclerosis senil, una teoría que, si no explica todos los hechos, encierra una gran parte de verdad. El demostró que los glóbulos blancos de la sangre están encargados de eliminar, despues de haberlas absorbido, las células "usadas, desfallecientes, fatigadas, que se convierten en cuerpos extraños. Estos grandes glóbulos blancos, estos macrófagos, como les llama Metchnikoff, sobrepasan a menudo la misión que se les ha asignado.

Poco a poco, estos macrófagos devoran los granos de pigmentación de nuestros cabellos, que emblanquecen; las células musculares de nuestras arterias, que se endurecen; las células activas del hígado, del páncreas, del cerebro. Una vez terminada esta nefasta tarea, los macrófagos se transforman a su vez, se inmovilizan y se transforman en células fijas de tejido conjuntivo, lo que explica que este tejido sea el único que se hipertrofie con la edad.

Metchnikoff trató de obtener un suero que, estimulando las células activas, inhibiera las macrófagas.

Desgraciadamente, estos experimentos no alcanzaron ninguna aplicación práctica.

Esperando que un investigador más afortunado descubra un día este suero, que realizaría las utopías de los alquimistas de la Edad Media, que permitiera a los hombres, si no vivir muchas vidas, por lo menos vivir enteramente su vida, contentémonos, por ahora, con los medios más banales que han dado hasta este momento resultados aproximados.

UN PRINCIPE ORIENTAL EN LA CARCEL

Las malandanzas de Zerdecheno

El infeliz príncipe Zerdecheno, aspirante a varios tronos orientales, ha tenido la desgracia de ir a un país que no le comprendía, y que le ha perseguido, hasta el extremo de encerrarlo entre los tristes muros de una prisión, por intereses mezquinos.

El príncipe fué a París en Diciembre último, después de una salida bastante precipitada de Nueva York.

Como el pobre príncipe no podía pagar las cuentas, estimó conveniente poner entre ellas y él algunas millas de agua salada, y se trasladó a París, con la esperanza de mayores éxitos, dados los sentimientos de los franceses, a quienes creía muy entusiastas de todo lo que es brillo y orop[illegible] y más si ese brillo se en[illegible] concentrado en la personalidad de un príncipe aspirante a varios tronos.

Cuando llegó a París, en seguida se hizo recibir en multitud de casas ansiosas de exhibir príncipes, y trató a multitud de personajes considerables ,a quienes hablaba de su parentesco con todas las familias reinantes del mundo musulmán.

Su presencia en París tenía un fin trascendente: la compenetración del Oriente y el Occidente en un pensamiento común. Para ello preparaba una serie de conferencias públicas y entrevistas privadas, que traerían por consecuencia el coronamiento de la empresa.

Los asuntos del príncipe marchaban viento en popa. Continuaba su vida de lujo y ostentación, que le atrajo las simpatías de la multitud de vividores que siempre se hallan dispuestos a servir de coro a esta clase de personajes.

Entre sus amistades figuraban muchas artistas. Una de ellas, preciosa joven americana que trabajaba en uno de los teatros de París, se enamoró del príncipe y accedió a casarse con él.

Ambos se instalaron en uno de los principales hoteles de la capital. Pero cuando hubo que satisfacer el importe del hospedaje, el príncipe se encontró sorprendido por la falta de fondos. Inmediatamente se marchó a otro hotel, y pidió prestados 1,400 francos a uno de los dependientes de este segundo hotel, para satisfacer lo debido en el primero y poder sacar el equipaje.

Hízolo así; mas, al llegar el momento de pagar en el segundo hotel, también le faltaron los fondos, y tuvo que apelar a un nuevo préstamo de la misma suma, que prometió devolver en un plazo de breves horas.

Como no cumpliera su palabra, el miserable dependiente que le diera el dinero lo reclamó con imperio, y al convencerse de que el desgraciado príncipe se hallaba completamente arruinado, lo denunció a las autoridades, que le detuvieron, y ahora le han condenado a tres meses y un día de prisión, no obstante alegar la víctima que la cantidad que le fué entregada lo había sido a título de préstamo y, por tanto, no existía en ello asomo de estafa.

El príncipe está en la cárcel, y la princesa ex actriz suspira y llora por su amado, hijo del Rey del Kurdistán.

Es posible que mientras él permanece en la cárcel cumpliendo la pena que le han impuesto, ella se consuele volviendo a ascender a las tablas, para atenuar con sus canciones la tristeza que la devora.

OCASION
Alfombras lana Lotus 2 1/2x3, $ 450.
Alfombras lana Lotus, 3x2 1/2, $ 600.
Alfombras lana Lotus, 3x4, $ 700.
Alfombras lana Opal, 2 1/2x3, $ 380.
Alfombras lana Opal, 3x3 1/2, $ 540.
Alfombras lana Opal, 3x4, $ 660.
Alfombras tripe rizado a $ 280, 200 y 180.
EL AGUILA
SAN DIEGO 480

AUTO WILLYS KNIGHT
TURISMO 7 ASIENTOS
Garantido perfecto estado. Se vende de ocasión.
COMPAÑIA 1046
Abril 26

Clínica Dental
M. VALDIVIESO MORALES
— Y —
JUAN FERRARI CASTELLARI
Cirujanos dentistas
Especialidad Pyorrea Alveolar.
Trabajos modernos.
SAN ANTONIO 830

GRAN DEPOSITO
DE
CASIMIRES FINOS
BANDERA 502
CASA DOMINGO FERRIER
A-21

TECHO
Acanalado "REVART"
Si Ud. quiere estar bien servido y por poco precio, apresúrese a hacer sus pedidos de techo "REVART".
Absolutamente impermeable, aislador del calor y las heladas, inoxidable. Liviano.
GREGORIO TRAVER e HIJO
Avda. Matta 375 :-: Teléf. Inglés 223, Matadero
AGENCIA CENTRAL:
MERCERIA COLON – ESTADO 202

CASIMIRES
Gran liquidación por cuenta de Fabricantes europeos. Tenemos orden de liquidar 15,000 metros desde $ 14, 15, 16, 17, 18 hasta $ 30 metro,
Vendemos por cortes y por metros.
Santo Domingo 1086, esquina Bandera
24-A

CLINICA DENTAL
Dr. de Petris. Romilio Flores
Especialistas en cada Sección. Precios al alcance de todos. Consultas gratis. San Diego 165.

¿Está el suyo?
En el sorteo verificado ayer por la Administración de la Lotería Nacional Argentina, resultaron favorecidos los siguientes números: Con $ 80,000 argentinos, el número 23080; con $ 10,000, el número 41033; con $ 5,000, los números 35191 y 27557; con $ 2,000, los números 28911, 42215, 3094 y 23999; con $ 1,000, los números 37548, 31975, 13494, 25122, 31982, 17979, 32902, 3944, 33215, 31308, 40324 y 29765. Estos números corresponden también a la serie B (Lotería con premio mayor de $ 20,000) y los premios se pagan de acuerdo con el programa que se encuentra al dorso de los mismos billetes.

LOTERIA NACIONAL ARGENTINA
PROXIMOS SORTEOS:
ABRIL 26, de $ 80,000 arg.: ENTERO: $ 70; QUINTO: $ 14 CHILENOS.
ABRIL 26, de $ 20,000 arg.: ENTERO: $ 30; QUINTO: $ 6 CHILENOS.
MAYO 8 y 16, de $ 100,000 arg.: ENTERO: $ 85; QUINTO: $ 17 CHILENOS.
MAYO 8 y 16, de $ 20,000 arg.: ENTERO: $ 30; QUINTO: $ 6 CHILENOS.

Casa E. TURRI
BUENOS AIRES
Galería Güemes 356 -:- Casilla 1772

LOTERIAS DE MONTEVIDEO Y MADRID
Montevideo: ABRIL 25, de $ 50,000 uruguayos oro como premio mayor
BILLETE ENTERO: $ 100 CHILENOS; cada QUINTO: $ 20 CHILENOS
Montevideo: ABRIL 30, de $ 20,000 uruguayos oro como premio mayor
BILLETE ENTERO: $ 55 CHILENOS; cada QUINTO: $ 11 CHILENOS.
Madrid: sortea el 11 de Mayo con un premio mayor de $ 3.000,000 de pesetas
BILLETE ENTERO $ 1,000 CHILENOS; cada DECIMO: $ 100 CHILENOS.

¿Quiere Ud. ganar en la Lotería? Adquiera sus billetes UNICAMENTE en la afortunada CASA E. TURRI. A cada pedido de provincias, agréguense $ 1 CHILENOS para gastos de franqueo y envío de la LISTA OFICIAL.-

DEFUNCION

Ha fallecido nuestra querida madre y suegra, señora

Amadora Sepúlveda v. de Estay

Agradeceríamos a nuestros amigos se sirvan acompañar sus restos al Cementerio General, hoy Viernes a las 3 P. M. El cortejo partirá desde su casa habitación, calle Cienfuegos N.o 139.

Carlos Ordenes y señora.— Elena Ordenes.

EXPRESION DE GRACIAS

Doy las más expresivas gracias a todas las personas que se dignaron acompañar los restos de mi inolvidable esposo **FLORINDO JIMENEZ CALDERON** a su última morada.

Su esposa e hijos.

EMPRESA
FORLIVESI
Pompas Fúnebres
Compañía - 1037-1041
Atiende día y noche
TELEFONO 377

PROPUESTAS PUBLICAS

para el transporte de la correspondencia del Correo Central, a las sucursales y Estaciones de los Ferrocarriles

Se piden propuestas públicas para el transporte de correspondencia entre la oficina central, las Estaciones de los Ferrocarriles del Estado, las sucursales actuales de Correos y las que se crearen más tarde, incluyendo la obligación de trasbordar la correspondencia cada vez que sea necesario.

El proponente deberá acompañar, como garantía del cumplimiento de la propuesta, una boleta por el 10 o|o del monto de ella.

Dichas propuestas se recibirán el 30 de Abril a las 5 de la tarde, y se abrirán el 2 de Mayo próximo, a las 3 P. M.

Mayores datos se proporcionarán diariamente de 3 a 5 P. M., en la secretaría de la Administración Principal de esta ciudad.

Santiago, 16 de Abril de 1923.

30-A

Máquinas de Tejer
Acabamos de recibir
Accesorios - Agujas
Composturas
CASA FALCONI
ESTADO 43
(No tiene sucursal).

Bodega Parral
Carbón espino de más de 60 kilos, $ 13,50; desde 5 sacos, $ 13. Leñas precios más bajos plaza.
SAN FRANCISCO 697

JOYERIA Y RELOJERIA
DESIDERIO MELLA M.
30 - San Antonio - 30
Joyas y relojes en realización. Gran surtido en maletines de señora en marroquí y plata. Composturas de relojes.

SE VENDE

COMODA CASA DE DOS PISOS, Moneda 1862, gran hall, varios departamentos, buen patio y muy higiénica, con bastante luz y aire.

VERLA DE 2 A 4 P. M.

21-A

Lámparas a Carburo
PARA
MINAS
CANTERAS
PANADERIAS
FAENAS NOCTURNAS
SIN HUMO,
SEGURAS,
ECONOMICAS,
SENCILLAS.
EXTRA FIRMES.
MAS DE 20 MODELOS EN CINCO TAMAÑOS CADA UNO
Catálogo ilustrado gratis.
"ACETILENA"
ANDRES DUBOIS
CASILLA N.o 291 :-: SANTIAGO
STO. DOMINGO 1077
A-20

PLOMO
Por grandes y pequeñas partidas, cómprase en
DELICIAS 2278
De 10 a 12 y de 3 a 6 P. M.

AVISOS DE REMATES

REMATE

Por acuerdo de los interesados en la partición de los bienes de don Ulysis Prajoux, ante el Compromisario don Lincoyán Tirapegui, y en la oficina del Actuario don Eudoro Guzmán, secretario del Tercer Juzgado Civil de esta ciudad, se procederá el día Jueves 26 de Abril próximo, a las 3 P. M., al remate de las siguientes propiedades ubicadas en esta capital, libres de gravámenes:

Casa calle de Maestranza N.o 492, por el minimum de $ 41,001.00.
Casa Esperanza N.o 66, por el minimum de $ 37,277.40.
Casa Esperanza N.o 58, por el minimum de $ 33,095.40.
Casa Avenida de las Quintas N.o 586 por el minimum de 25 mil 584 pesos 30.

El precio que se obtenga se pagará mitad al contado y mitad a seis meses plazo con el interés anual del 8 o|o.

Bases y títulos en Amunátegui N.o 36, en donde también se encuentran las llaves de las propiedades.

REMATE VOLUNTARIO

Por acuerdo de los herederos de doña

JOSEFINA RIVAS v. DE SILVA

saldrán a remate el día

Sábado 12 de Mayo próximo

a las 11 A. M., en el estudio del juez partidor señor MANUEL ANTONIO MAIRA, Compañía 1213, y ante el actuario del juicio, Notario señor Nolasco Mardones, las siguientes propiedades:

A). — Casa de residencia y renta ubicada en la AVENIDA DE LAS DELICIAS de esta ciudad, N.os 1436 a 1438 (entre Cochrane y San Ignacio), por el bajo

MINIMUM DE 388,800 PESOS

Dos tercios de la tasación recientemente practicada por el ingeniero señor SIEGEL, que fija a esta propiedad un

VALOR DE 582,900 PESOS

El edificio es de construcción moderna y comprende dos casas habitación; una en altos y otra en bajos, con más de 20 departamentos cada una.

B). — Propiedad ubicada en la calle SAN DIEGO de esta ciudad N.o 2680 esquina de la Avenida San Joaquín, con una cabida de 9,041 metros cuadrados con frente a las calles de San Diego, Arturo Prat y San Joaquín, por el

Mínimum de 134,350 pesos

Dos tercios de la tasación del ingeniero señor SIEGEL, que asciende a $ 201,515

C). — Propiedad destinada a garage situada en la calle de OLIVARES de esta ciudad, N.o 1341.

Mínimum para las posturas el valor de tasación.

$ 25,928.05

Las propiedades no tienen gravamen. El precio se paga: con un tercio de contado; un tercio a tres meses, y el saldo a seis meses, desde la fecha del remate. Las partes de precio a plazo abonarán un interés del 8 por ciento anual. **Demás bases y antecedentes en el Estudio del Compromisario, COMPAÑIA 1213.**

Las propiedades pueden visitarse diariamente de 2 a 4 P. M.

RIVAS Y CALVO

Remate del Menaje de Casa

DEL SEÑOR JUAN DUPRAT J., POR AUSENTARSE DE LA CAPITAL

735 - Castro - 735

EL SABADO 21, A LAS 2 P. M.

HAY

SALON.— Amoblado Luis XVI de nogal tapizado en terciopelo de Génova, compuesto de un sofá, 2 sillones, 6 sillas y 2 banquetas, alfombras de una pieza, lindas estatuas de terracotta, cojines de seda, mesitas de caoba con aplicaciones de bronce, pedestales, jardineras, lámparas de bronce 5 luces, cortinas de terciopelo, cuadros al óleo, grabados, **lindo espejo veneciano,** etc.

SALA.— Amoblado estilo inglés, tapiz seda celeste, compuesto de un sofá, 2 sillones y 4 sillas, lindos esquineros de plaqué antiguos, figuras de terracotta y bronce, alfombra de una pieza, espejo, lámpara eléctrica, mesa de centro, cuadros al óleo, grabados, etc.

ESCRITORIOS.— Amoblado de roble americano, compuesto de: un sofá, 2 sillones y 2 sillas, escritorio de cortinas, alfombras de una pieza, archivador, estante para libros, cortinas de felpa, pantalla, cuadros al óleo, medallones, etc.

COMEDOR.— Amoblado renacimiento compuesto de aparador, 2 trinches, mesa de correderas y 18 sillas de encina, con asiento de junco, reloj francés antiguo, gobelinos, cuadros al óleo, pedestales, centros de mesa de plaqué, cristalería, porcelana, paneras, alcuzas, bandejas, etc.

DORMITORIO I.— Amoblado Luis XVI, compuesto de ropero de 3 cuerpos, chiffonier, mesa de toilette y 2 veladores, catres de bronce con sommier, alfombra de una pieza, cortinas de felpa, mesa de centro, cuadros, grabados, etc.

OTROS DORMITORIOS.— Amoblados varios estilos con roperos, peinadores y veladores, catres, alfombras, cuadros, grabados, etc.

VARIOS.— Paragüero con espejo, muebles de vestíbulo, cocina a carbón, mesas con mármol, estantes, plantas, pedestales.

A LA VISTA HOY VIERNES de 2 a 6 Y SABADO DE 9 1|2 ADELANTE.— Se arrienda y se vende la casa.

Carlos Rivas Vicuña - Arturo Calvo Mackenna

Martillero de Hacienda

REMATE JUDICIAL DE PAQUETERIA

(QUIEBRA DE ANTONIO MENENDEZ)

SAN PABLO N.o 1510

HOY VIERNES 20, DE 10 A 12, Y DE 2 ADELANTE

HAY:

PAQUETERIA.— Camisetas, refajos, pañuelos, guantes, medias, delantales, 30 docenas de camisas de señoras, broches, tijeras, huinchas de hilo, elásticos, colleras, painetas, boquillas, peines, máquinas y navajas de afeitar, brochas.

PERFUMERIAS.— Polvos y jabones surtidos; agua de colonia.

LIBRERIA.— 3.000 blocks para cartas, tintas, tinteros de metal, lápices, lapiceros, gomas, pincha papeles, secantes, cromos, cuadros religiosos.

ESTANTERIAS.— Mesones, muestrarios, escritorios, paragüeros, máquinas de escribir y otros a la vista.

JOSE M. SAEZ,
MARTILLERO DE HACIENDA.

A-20

Remate Judicial y Voluntario

DE MENAJES DE CASA Y AUTOMOVILES HUPMOVILE TURISMO Y PUCH LANDAULET

365 - AGUSTINAS - 365

DEPARTAMENTO MENAJES

HOY VIERNES 20, DE 10 A 12, Y DE 2 ADELANTE

Por decreto del 4.o y 5.o juzgados Civiles en varias ejecuciones, Cías. de Seguros, varias sucesiones y consignatarios

HAY:

SALON.— Pianos verticales **Henry Herz, Wetney and Sons** y otros, 14 amoblados diversos estilos tapiz seda, felpa, cretona y mouquett, cortinajes ídem, espejos biselados con consolas doradas, mesas de centro y arrimo, banquetas y sillas de fantasía, columnas de mármol, estatuas de mármol y terracotta, jardineras, jarrones, choapinos, tapices, lámpara de pie eléctricas, cuadros al óleo, grabados, alfombrado de una pieza, tripe cortado, lámparas a gas y eléctricas, etc., etc.

ESCRITORIO.— 10 amoblados estilos Chesterfield, Tribunal, Mission y otros en cuero marroquí y pargamoid. Escritorios de cortina de roble americano y lingue, escritorios ministro, mesas escritorios, estantes para libros, archivadores de cortina, prensas de copiar, cajas de fondos, máquinas de escribir, útiles de escritorio, figuras de bronce, mesas para máquinas de escribir, etc., etc.

COMEDOR.— 10 amoblados estilos Renacimiento, Americanos, Inglés, Holandés y otros en roble americano, nogal, lingue y caoba, mesas de corredera y fijas, sillas respaldo alto y bajo enjuncadas y tapizadas en cuero y pergamoid, servicios de mesa, cristalería, plaquées finos, cuchillerías en estuche, carpetas de mesa, mantelería, refrigeradores, jardineras, relojes de colgar, cuadros al óleo, platos de colgar, cortinajes, alfombrados, etc.

DORMITORIOS.— 10 amoblados estilos Luis XV, Luis XVI, inglés, americanos y corrientes con roperos de 1, 2 y 3 cuerpos en roble americano, nogal, lingue y caoba con lunas biseladas y mármoles de varios colores, catres de bronce y fierro con bronce, colchones de lana, ropa de cama, roperos, peinadores, cómodas y veladores sueltos, guardarropas, amoblados de asiento tapizados, servicios de lavatorio, útiles de toilette, grabados religiosos, alfombrados, delanteros, etc.

VARIOS.—Paragüeros de roble americano con asiento, amoblados para hall, ídem de mimbre, jardineras, escaños para jardín, baño de fierro enlozado, calentadores de varias marcas, lavatorios de desagüe, urinarios, sillas de montar, estufas a gas y eléctricas, bodegas de fierro para botellas, estantes para despensa, **un lote de alfombras usadas, dos camas americanas de campañas,** linoleums, y muchos otros muebles y artículos a la **vista desde hoy.**

Un automóvil Hupmovile, carrocería turismo en perfecto estado.

VICTOR ARAYA L.
Martillero de Hacienda

A-20

Talabartería Chiloé
CHILOE 1690
Todo el apero que presentó el señor Ramón J. Ramírez, premiado con el premio de "LA NACION", en el concurso del rodeo el 14 del presente, fué hecho en este taller.
Especialidad en MONTURAS DE CABECILLA CON FALDA VUELTA.
ALBERTO SANTANA

Remate de Prendas de plazo vencido

Hoy Viernes 20 de Abril, a las 9 A. M., el martillero señor Eyzaguirre, rematará en la **Casa de Préstamos "LA BOLA DE ORO", Av. Delicias N.o 2939,** las prendas no rescatadas y comprendidas entre los números 33.476 a 36,187 y 575 a 580.

Hay: un automóvil "Ford", cuatro ruedas para coche, prendedor con diamantes y perlas, par tornillos con perla, servicio de mesa de plaqué, alfombras, amoblado de dormitorio con mármol, relojes y cadenas de oro y plata, espejo marco dorado, cortes de casimir, taquímetro con trípode, sobrecamas de piel, cruz de oro con doce brillantes, juego bolas de billar, escritorio y sillón, etc.

Hoy Viernes 20 de Abril a las 10.30 A. M., el martillero señor Mandiola, rematará en la **Casa de Préstamos "LA SAN VICENTE", calle D. Encalada N.o 2781,** las prendas no rescatadas y comprendidas entre los números 33,773 a 39,758.

Hay: catres, colchones, sommiers, sillas de montar, y de Viena, frazadas, sábanas, colchas, sobrecamas, gran surtido en retazos de géneros y cortes de casimir, ternos de casimir, vestidos, batas, abrigos, calzado, anillos con brillantes y perlas carpetas, anillos con brillantes y piedras de color, relojes y cadenas de oro y plata, etc., etc.

Hoy Viernes 20 de Abril, a las 2 P. M., el martillero señor Araya, rematará en la **Casa de Préstamos "LA RIOJANA", Av. Independencia N.o 319,** las prendas no rescatadas y comprendidas entre los números 43.661 a 46,642.

Hay: paraguas, mantos de seda y velo, prendedor con brillantes, relojes y cadenas de oro y plata, sillas de montar chilenas e inglesas, anillos con brillantes, máquinas de coser, servicio de mesa de plaqué, colleras con brillantes, ternos de casimir y retazos de géneros, ternos de casimir, vestidos, blusas y calzado en gran cantidad, etc., etc.

Hoy Viernes 20 de Abril, a las 3 P. M., el martillero señor Eyzaguirre, rematará en la **Casa de Préstamos "LA SAN JUAN", Av. V. Mackenna N.o 801,** las prendas no rescatadas y comprendidas entre los números 30,966 a 33,370.

Hay: juego lavatorio loza, paraguas, cortes de casimir, espejos marco dorado, sobrecamas, peso de mostradores, cortinas de felpa, y punto, ponchos y mantas, sillas tapizadas, relojes y cadenas de oro y plata, gran surtido en retazos de géneros, mantos de seda y velo, manteles, capas de piel, muebles de dormitorio y comedor con mármol, etc., etc.

Hoy Viernes 20 de Abril a las 4 P. M., el martillero Sr. Goycoolea, rematará en la **Casa de Préstamos "EL LEON", Av. Independencia N.o 396,** las prendas no rescatadas y comprendidas entre los números 4,746 a 6,952 y 34,709 a 35,586.

Hay: pañuelos de rebozo, cortes de casimir, gran surtido en ropa interior y de cama, sobrecamas, colchas, mantos de seda y velo, anillos y prendedores de oro, gran surtido en retazos de géneros, sobretodos, máquinas de coser, servicio de mesa de plaqué, loza, ternos de casimir, vestidos, abrigos, bata, calzado y muchas otras especies.

El Sábado 21 de Abril, a las 9 A. M., el martillero señor Eyzaguirre, rematará en la **Casa de Préstamos "EL COMETA BIELA", calle San Diego N.o 1767,** las prendas no rescatadas y comprendidas entre los números 372 a 3,259 y prendas rezagadas.

Hay: mantos de seda y velo, ternos de casimir, vestidos, batas, blusas y calzado, sobretodos, sillas de montar y de Viena, catres, colchones, sommiers, servicio de mesa de plaqué, loza, ponchos, mantas, muebles de dormitorio y comedor con mármol, violines, guitarras, cortinas, carpetas, paraguas, sobretodos, etc., etc.

El Sábado 21 de Abril, a las 10 y media A. M., el martillero señor Goycolea, rematará en la **Casa de Préstamos "LA VICTORIA", calle San Pablo N.o 2208,** las prendas no rescatadas y comprendidas entre los números 60,424 a 63,684.

Hay: Amoblados de dormitorio y comedor con mármol, catres de fierro con bronce, colchones, sombreros, sobretodos, maletas de cuero, medio amoblado tapizado, máquinas de coser, servicio de té de plaqué, pistolas y revólver, gran surtido en ropa y calzado para hombres, señoras y niños, sillas de Viena, etc., etc.

El Sábado 21 de Abril, a las 2 P. M., el martillero señor Araya, rematará en la **Casa de Préstamos "LA ESMERALDA", calle Lord Cochrane N.o 699,** las prendas no rescatadas y comprendidas entre los números 78,300 a 81,703.

Hay: Anillos con brillantes y perlas, relojes y cadenas de oro y plata, roperos con espejo, cortes de casimir, abrigo de piel, carteras de alpaca, rosas con diamantes, cortinas de felpa y punto, máquinas de coser, maletas de cuero, peinadores con mármol, mantos de seda y velo, cigarrera de plata, ropa y calzado para hombres y señoras, etc., etc.

Las prendas estarán a la vista desde dos horas antes del remate. **Pago al contado.**

EL INSPECTOR

Importantes Remates

El Viernes 18 de Ma
próximo a las 4 de la t
de se efectuarán ante
Juez Partidor, don Carl
Covarrubias Arlegui, Com
pañía 1231, los siguient
remates:

1.o Propiedad Avenid
La Paz N.os 285, 287 y 2
compuesta de 2 casas
bajos y una en altos, e
ficio cal y ladrillo. MINI
MUM.: $ 35,000. El p
cio se pagará con $ 10,00
deuda hipotecaria y el sa
un tercio al contado y
resto en varios plazos. V
la de 2 a 4.

2.o Gran propiedad q
comprende más de me
manzana de terreno y q
se extiende desde la Av
nida de La Paz, hasta
calle de Salas, teniendo
frente de 56,30 m., por
Avenida La Paz, con l
N.os 269, 281 y 283, y
frente de 67.30 m. po
calle de Salas, con los N
248 a 278, dando una su
perficie total de 5,760 m
más o menos. MINIMU
$ 220,000, pagándose el p
cio con $ 90,000 de d
hipotecaria y el saldo en
misma forma que el lote a
terior. Tranvías Indep
dencia, Recoleta y Be
vista.

La propiedad, por la Av
nida La Paz se encuent
en parte sin edificar, y p
la calle Salas se encuent
edificada de construccion
antiguas

Por el minimum ant
mencionado, el metro cu
drado de esta propiedad, s
tuada a una cuadra del r
Mapocho, resulta al baj
mo precio de $ 38, incl
yendo los edificios.
Por la calle de Salas, l

propiedad queda al fren
del Mercado de la Vega, s
tuación exclusivamente c
mercial, por lo que se pr
ta para construir casas d
habitación por la Aveni
La Paz y almacenes por l
calle Salas, y para abr
una calle desde la Aven
da La Paz a la calle de S
las, que conduzca direct
mente a la puerta princip
del Mercado de la Vega, l
que duplicará el valor d
terreno. Puede verse ma
na y tarde.

Ambas propiedades p
tenecen a la Sucesión d
doña Florinda Willshaw d
Covarrubias, debiendo co
sultarse las demás bases
antecedes en la oficina d
Juez Partidor.

Los títulos se encuentr
en el Banco Hipotecar
de Chile.

A-20

FOLLETIN (5)

CONDESA DE BAILLEHACHE

LAS MANOS PURAS

(TRADUCIDA ESPECIALMENTE PARA "LA NACION")

En efecto, Karol resolvió partir sólo y que el joven siguiera viaje a la capital, donde entraría en el comité administrativo de las Vidrierías de Planen, como se había pensado el invierno anterior. Lo mismo que siempre, los dos Radetski separáronse sin emoción, con un simple apretón de manos y un "buen viaje"; pero ahora Boleslas experimentó punzante amargura.

Su corazón se abría a la existencia, ansioso de calor y fué con un goce delicioso, días más tarde, a llamar a la puerta hospitalaria de los Hessler. La sonrisa acogedora de la anciana, el saludo del general, las palabras de bienvenida de Lona y la llegada tumultuosamente cordial de ellos derramaron un bálsamo de verdadera felicidad en su alma. La atmósfera íntima y franca de aquel interior le pareció nueva y exquisita. ¡Ah! cuán dichoso sería si pudiera sentarse para siempre entre esos amigos queridos y participar sin recelos de su existencia.

Boleslas contemplaba a Lona servir el té con gestos armoniosos y pausados.

—¿Sabe—díjole—que hace muchos años no permanecía tanto tiempo sin verla a usted?

Ella se ruborizó un poco.

—Por cierto que lo ha advertido perfectamente, Bolec. Y parece que los días se han hecho más cortos. En realidad, se acerca el invierno....

—Siempre—agregó él, sin saber demasiado lo que decía—los días se acortan cuando estamos alegres.

Ella echóse a reir.

—¿Qué están diciendo, que se ríen?—preguntó Alois.—¡Ah! mi viejo amigo, qué alegría volverte a ver! Hablábamos de tu viaje. Tienes una suerte...

Boleslas refirió extensamente sus paseos. Habló de su encuentro con Bela Hradisch y, sin poderlo evitar, refirió su historia de la bella y trágica condesa Marilla Czarnitski.

—Por desgracia, es demasiado cierta— confirmó el general von Hessler—y recuerdo perfectamente haberme encontrado con el miserable de Schult y su mujer en la calle; la exhibía como una bandera tomada al enemigo. Ella se velaba el rostro a pretexto de ocultar unas manchitas rojas; pero en realidad para esconder su verguenza. Nadie los saludaba e iban dejando un rastro de murmuraciones... El la colmaba de atenciones, le compraba todas las joyas de las vitrinas; pero ella rehusaba adornarse, cayó enferma y se fueron a Italia. Schultze vendió grandes extensiones de tierras y no se oyó hablar más de él, durante muchos años. Un buen día volvió a vérsele en la Bolsa, viudo y más avaro que nunca.

—¿Y usted lo reconocería? —preguntó Boleslas.

—Tal vez. Su retrato apareció varias veces en los diarios, a propósito de procesos escandalosos: una vez, por no sé qué emisión de papeles; y otra, por préstamos a intereses ilegales. Se dice que posee una de las mayores fortunas de Europa. Casi obligó a declarar la guerra a España, dos años después de la historia de Cuba, enviando despachos firmados por Ministros y Embajadores; la Bolsa cayó como un castillo de naipes y al día siguiente se supo que todo era una gran farsa admirablemente urdida. No se atrevieron a perseguirlo de miedo a provocar complicaciones internacionales... y Schultze salió del paso con una ganancia de varios millones... Es muy fuerte. Ahora se le conoce demasiado y lo vigilan. No puede venir a Viena sino como transeúnte.

—Si ustedes, continúan—interrumpió Lona—voy a tener pesadilla toda la noche. Pero que historias eligen para festejar el regreso de Boleslas!

—El comenzó—dijo el general!

Para cambiar de tema, Alois se sentó al piano.

—¿Entonces te quedas?— dijo, preludiando. ¿Entras a Planen? ¡Espléndido!

—Yo también me alegro—murmuró Lona, cuyo rostro iluminado al mirar a Radetski confirmaba enteramente sus palabras.

VII

En cuanto se supo en la sociedad de Viena la instalación definitiva de Radetskí, comenzaron a llegarle invitaciones de todas partes. Sus éxitos en casa del Archiduque habían despertado ecos en la ciudad de aristocracia y de placer que es la capital austriaca. Precedido por su reputación de buena figura y gran fortuna, el joven no tenía, sino que presentarse para vencer. Gasper Galgocz lo invitaba a comer con demasiada frecuencia para que Boleslas no advirtiera que siempre lo colocaban junto a la señorita Ida, cuyos ojos bajos e inquisidores denunciaban su complicidad.

Las grandes recepciones no habían comenzado, sin embargo, pues, la mayoría de las familias sólo regresaban para las fiestas de Navidad. Kan Radetski escribía desde Bialy-Dvor que las grandes nevadas impedían usar el automóvil y en Viena la ventisca hacía estragos.

Un día que Boleslas había almorzado con los Hessler, en casa de amigos comunes, regresaba con Lona y el general a pie, por el Ring. Lona iba envuelta en un gran velo mal prendido y Boleslas las habíaselo arreglado varias veces, riendo de las contorsiones que el viento imprimía a la gasa. Al atravesar una calle, Bolec se estremeció. Allí, a pocos pasos, su padre subía a un coche con un desconocido.

—¿Qué tiene usted?— preguntóle la joven, notando su gesto de asombro.

—Ah! ah!— exclamó él — ¡Es raro!

—Boleslas—díjole el general — Mire usted bien a esos dos hombres.

El carruaje descubierto pasó al lado suyo; el joven miró largamente a los dos viajeros.

—¡Cómo! — pensaba Boleslas. ¿Mi padre no me reconoce? ¿O estoy viendo visiones? ¿Tiene un hermano gemelo?

Los ojos grises del soclas de Karol Radetski, fijáronse un instante en el mozo y luego el coche dió vuelta y se alejó.

—¿Lo ha visto?—preguntó el general.

—Sí—repuso Boleslas, inquieto.

—Son los dos bandidos más grandes que hay en Europa: uno, Jeremías Smith, el usurero inglés, otro es Schultze... del que hablábamos hace días.

—¡Schultze!

—Schultze, ¿el que obligó a la condesa Czarnitska a casarse con él para que su padre no muriera de hambre? — preguntó Lona con expresión de horror

—Sí, el mismo. ¿No le había dicho que se le veía algunas veces en Viena?

Boleslas no pudo reprimir un estremecimiento.

—¿Ud. tiene frío? — preguntóle suavemente Lona.

Sonreía, mostrando su hermosa y cándida dentadura. Boleslas estremecióse aún más.

—Perdóneme, Ud. — le dijo — Realmente... tengo frío...

El general, extrañado, lo miró.

—Parece que tuviera Ud. fiebre.

Llamó un carruaje y subieron los tres.

—No vuelva a su oficina sin tomar una taza de té bien caliente — díjole la joven.

Y en cuanto llegaron a la casa, mandó que sirvieran el "samovar" y le dió su taza.

—Nunca lo he visto así — murmuró Lona, mirándolo con investigadora mirada.

Tiene más cara de espanto que de frío.

Boleslas nada repuso, empujado por una ola de pensamientos tumultuosos y vagos que no quería pensar. El general se había retirado a su dormitorio y los dos estaban solos en el comedor. Boleslas apoyó los codos en la mesa y la
en las manos.

La señorita von Hessler se
mó:

—Boleo — exclamó — ¿Qué
sa? Hábleme Ud. ¿No soy yo
amiga, su mejor amiga?

—Lona — repuso lentamente
¡Oh! Lona, repítamelo, díga
me agrada tanto oírselo...
Ella se le aproximó, confia
—Le digo, Bolec, que soy s
jor amiga y que desearía
par sus penas
El joven exhaló un largo s

—¡Cuánto bien me hace U
murmuro. — ¿Debo confesarle
na, que tengo miedo de tener
do? ¿Debo repetirle que su
su presencia me calman el c
¡Ah! Dios mío ¿cómo podría
sin todo esto? Abandonar es
sa esta ternura... Irme lejos
a Bialy-Dvor... la mansión
y lúgubre, donde nunca nadie
ta... donde duerme desde
tantos años la desconocida
siempre pálida...
Y volviéndose a la joven, c
hemencia:

—¡Ah! pero si Ud. fuera, s
fuera, las flores abrirían y las
brías piezas sonreirían tamb
la luz...
Lona miraba a Radetski con
cia de asombro y de temor.

LA NACION
Santiago, 20 de Abril de 1923

LA REORGANIZACION DE LA UNION PANAMERICANA

En su sesión de hoy, la Comisión Política de la V Conferencia Internacional Americana consumará, con toda probabilidad, uno de los actos más significativos y trascendentes de su cometido.

Debe pronunciarse en forma definitiva sobre la moción pendiente, producida por la Delegación de la República de Costa Rica, en orden a modificar el proyecto norteamericano de reorganización de la Oficina Internacional de las Repúblicas del Nuevo Mundo.

En sus estudios y debates anteriores la Comisión Política ha llegado en pleno acuerdo a determinar la forma en que se establecerá en las capitales de los Estados americanos una Oficina Panamericana, como una dependencia del Ministerio de Relaciones Exteriores respectivo y bajo la dirección de un Comité especial.

La misión que a estas oficinas corresponderá desempeñar es amplia y tiene aplicaciones prácticamente provechosas en favor del ideal americano y de los intereses políticos y de todo orden, de los países del Continente. Les corresponderá, en servicio de tales fines, cooperar a la oportuna aprobación de los convenios interamericanos, a la ratificación de las resoluciones de la Conferencia, poniendo a disposición de los Gobiernos y Parlamentos, con orden y prontitud, los antecedentes completos de todas las materias que hayan sido objeto de resoluciones o recomendaciones en la ocasión presente. Y correrá también de su cargo la tarea no menos importante de preparar separadamente el material de información cuyo conjunto servirá en hora oportuna para dar la pauta de estudios de los Congresos del futuro.

La Unión Panamericana dispondrá en estas condiciones de un elemento regular y competente para la mejor realización de sus actividades a través del Continente. Su organismo central de Washington tendrá en cada Estado un colaborador directo, de acción continua y especializada en las cuestiones internacionales de esta índole, y que será un constante y múltiple receptor y transmisor de las ideas, iniciativas y aspiraciones orientadas al afianzamiento práctico del ideal de solidaridad americana.

A completar estos propósitos, dándoles proyecciones más duraderas que toda situación internacional transitoria, está dirigida la moción de los representantes de Costa Rica, acerca de la cual debe pronunciar hoy la Comisión su veredicto definitivo. Ella tiende a asegurar la continuidad de los trabajos de la Unión con respecto a todos los países soberanos del Nuevo Mundo, cualesquiera que sean las circunstancias que ocasionalmente los dividan, produciendo suspensiones momentáneas en sus relaciones diplomáticas particulares. Por eso establece que no debe ser condición precisa y necesaria para ser miembro del Consejo Directivo de la Unión Panamericana, cuya sede es la capital federal de los Estados Unidos de América, la investidura de diplomático acreditado ante el Gobierno de Washington.

Son demasiado visibles las ventajas que esta reforma ofrece con respecto a los fines señalados a la Unión de las Repúblicas americanas, para temer que las objeciones que la delegación de los Estados Unidos insinuó en pasadas reuniones de la Comisión Política hayan resistido al estudio reposado de la cuestión, que no dudamos habrá sido considerada ya por los distinguidos representantes norteamericanos desde el amplio punto de vista que guía la acción general de estas Asambleas.

Aparte que ella mira mucho más allá de las dificultades diplomáticas existentes en la actualidad entre algunos países americanos, la modificación propuesta por la Delegación de Costa Rica, al suprimir esa calidad obligatoria para pertenecer al Consejo de la Unión en Washington, no sólo hace posible la incorporación a esta entidad de los delegados de países transitoriamente sin representación diplomática en Washington, sino que también contribuye a asegurar la permanencia y continuidad de los miembros del Consejo en sus funciones, que no estarían subordinadas a la duración, generalmente breve y siempre irregular, de la misión de los plenipotenciarios, los cuales, por otra parte, pasan en frecuentes ocasiones alejados de la capital por largos períodos.

Para el propio Gobierno de los Estados Unidos, si bien se piensa, se crea una situación más cómoda y eficaz al quitar a la reunión de los representantes de los países de América el carácter oficial diplomático que hoy tiene. Los Gobiernos se reservan así una facultad más amplia de examen y revisión de las deliberaciones y acuerdos de los Delegados de la Unión Americana, y sus propios miembros tienen a su vez más libertad de acción para deliberar sin verse comprometidos como ahora por las exigencias de la investidura diplomática.

La Unión Panamericana ganaría, pues, en eficacia y en amplitud al ser modificado el artículo del proyecto norteamericano que se ha propuesto reformar. Es esta una consideración que seguramente se impondrá hoy al espíritu de los delegados, dentro del altísimo y común interés que en una materia como ésta los domina.

La disyuntiva es clara: una resolución afirmativa tornaría más hacederos los acercamientos, abriría nuevos y más fáciles caminos a la armonía americana; el rechazo de la reforma prolongaría la situación actual con sus inconvenientes, y la organización de la Unión de las Repúblicas del Nuevo Mundo no podría considerarse completa.

No dudamos que habrá ante ella el propósito unánime y generoso de mirar más lejos y más alto que las situaciones del momento, y dar a este trascendental negocio la solución que impone el mandato de solidaridad y de concordia que ha reunido en nuestra capital a los enviados de los pueblos de América.

ALGO SOBRE PINTURA MODERNA

por **JEAN EMAR.**

INGRES - CEZANNE

"Los únicos continuadores de la parte viva de la tradición..." Así me expresé al hablar en globo sobre los llamados pintores modernos para diferenciarlos de los pintores académicos. Esta frase necesita una explicación.

Una verdad hallada, un ideal realizado, se conserva en la humanidad y se trata de darle todo su valor. Este valor conservado y cultivado a través del tiempo, es lo que se llama tradición.

El largo desenvolvimiento de las artes, no es formado más que por los sucesivos hallazgos de verdades, que abren nuevas posibilidades. Y estas posibilidades, al realizarse apoyadas en las verdades legadas por el pasado, forman la tradición artística.

Pero aquí, dos sendas comienzan: existe siempre la tradición de la forma y existe siempre la tradición del espíritu. A la primera la he llamado muerta; a la segunda, viva.

Tenemos en nuestro país las últimas huellas de una raza: los araucanos. Ellos, como todos los pueblos, tenían un arte, o sea una modalidad especial de interpretar plásticamente su actitud ante la naturaleza. Si hoy día, en pleno 1923, instalo en mi casa un taller para la fabricación de choapinos, ídolos, lamas, etc., copiando originales e introduciendo sobre los que haga las variantes que mi fantasía indique, soy un continuador de la forma araucana, sigo una tradición muerta. Pues ignoro yo, y mis obreros también ignoran, en qué estado de espíritu es necesario estar para que los dioses o fuerzas que venero, la naturaleza que contemplo, los hombres que conozco, al concebirlos y luego interpretarlos, tomen espontáneamente las formas que aquel arte les ha dado. Y no sabré jamás ponerme en el punto, para mí incógnito, desde el cual el mundo que me rodea se exprese "únicamente" como araucanos lo expresaron. Sobre todo esto hay un velo. Mientras no aparezca quien logre descorrerlo llegando hasta el espíritu mismo que generó esas obras, podremos con justicia decir que la tradición araucana ha muerto y que sus vestigios sólo sirven para catalogarlos en museos y para estudio del historiador. Sin embargo, en cada esquina vemos un florecimiento de arte araucano siglo XX. Se copian formas, se reproduce a mil cada objeto original.

Así es con todos los momentos del arte universal. Cada época, cada gran artista, puede interrogarse de dos modos: averiguar el estado de ánimo que engendró las obras que nos interesan, y en tal caso aparecerán, para el investigador, ciertos principios generales de orden psicológico, de actitud interna ante el mundo externo, de exaltación emotiva, de sinceridad, principios que todo gran artista, creo, ha de haber tocado por diferentes que hayan sido sus medios de trabajo, o averiguar las formas mismas, sin preocuparse de la fuerza que las ha creado y repetirlas al infinito, y en tal caso aparecerán ciertas fórmulas rigurosas, comunes a todas las escuelas y academias.

En el primer caso se va recto a la fuente misma de vida; en el segundo, al resultado, descartándole la fuente de vida. Por eso hay tradicionalistas vivos y tradicionalistas muertos.

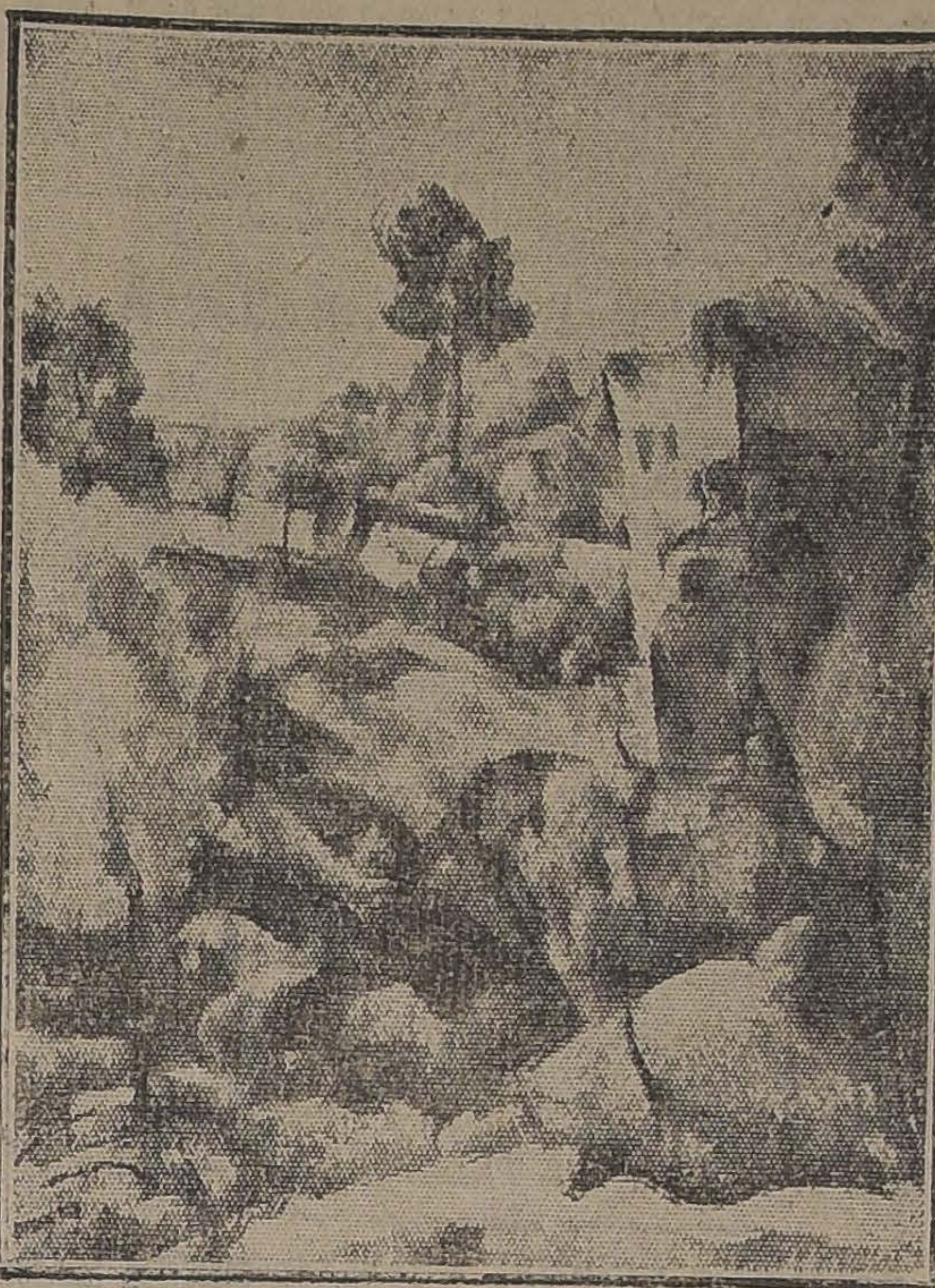

CEZANNE

Aun en el más somero bosquejo del movimiento pictórico actual, hay casi imprescindible necesidad de llegar hasta David y su escuela, es decir, a fines del siglo XVIII y comienzos del XIX. David fué sin duda un gran pintor, generosamente dotado, pero que el culto exclusivista de una tradición caduca, arruinó, para bien de las generaciones siguientes que reaccionaron con violencia contra la ley draconiana que a las artes se intentaba poner. Aun el amable siglo XVIII se rige por fórmulas y recetas que no alcanzan a ser leyes. Todo está preconcebido, para cada problema hay una solución de taller. Se recuerdan mil frases de contenido absoluto: "Las carnaciones deberían ser frescas y tocadas a la gran manera". Un maestro decía a sus alumnos: "Os enseñaré a quebrar con gracia un brazo o una pierna". David hacía posar su modelo al lado de un modelado antiguo.

Contra este estilo "a priori", un gran artista reaccionó, enterrando el academismo pasado y abriendo una era de realismo. Este artista fué Ingres. Su arte, de apariencia tan rígida como la de David, es mucho más afecto a las realidades múltiples de la vida. Ingres reacciona contra las suntuosas generalidades de sus antecesores y fija toda su atención, toda su sensibilidad y su amor, ante el objeto que posa frente a sus ojos, al cual interpreta y desmonta como él mismo lo decía: "con bienhechora ingenuidad". Desdeñó la anatomía por ser ciencia demasiado exacta. Y contra las agrupaciones convencionales de David, traza formas más audaces y más libres.

Este amor por el objeto mismo, como un hecho plástico por sí solo, trae dos consecuencias: primera, el desdén a toda regla que reduzca la importancia del objeto para englobarlo dentro de un total rigurosamente premeditado; segunda, la deformación intencionada, la acentuación expresiva, por encima de un concepto preexistente que limite el alcance de dicho objeto.

Si por sus formas, sus apariencias, Ingres parece, al examen frívolo, un continuador de David, por su estado de espíritu ante la naturaleza, es su opuesto. Y es este estado de espíritu, de libertad y de curiosidad aguzada por ver siempre nuevo y más, que del maestro ha heredado toda una línea de artistas del siglo XIX.

Tal es el espíritu que lleva a Courbet, espíritu que, en el libre temperamento del artista, se hace naturalismo; y tal es el que lleva a Corot en quien florece un poético realismo. Y el mismo espíritu sin cadenas exalta en otro sentido a Delacroix, el más gran romántico de la pintura; y el mismo espíritu aun, da origen a la pléyade de los impresionistas que para expresarse llegan a escoger los más humildes aspectos de la naturaleza, guiados por su amor que les asegura que todo lo creado es digno del arte. Y el deseo de una acentuación marcada, les hace ir al desdén de las formas y de la construcción para alcanzar, en cambio, las más sutiles armonías del color.

Por una evolución constante y acelerada, como ningún otro siglo podrá mostrar, el espíritu de amor a la vida palpitante, el afán de acentuación del rasgo expresivo para cada cual, habían hecho resbalar la plástica toda, al plano del color. Una exageración exclusivista empezaba a fortalecerse de tal modo, que los continuadores del impresionismo iban convirtiéndolo en una receta hacedora de cuadros blandos, deshechos y azucarados. Mas esto no debía durar largo tiempo. Paul Cézanne reaccionaba. Este artista que había partido también de la impresión pura, como base del arte, se encaminaba hacia un concepto de más en más constructivo. A ese cuerpo sin huesos ni músculos, cuerpo de carnes flojas que era el impresionismo, dábale un esqueleto poderoso, disponiendo los planos y volúmenes con firmeza arquitectónica en vez de diluirlos en suaves armonías halagadoras de ojos afeminados.

Con Cézanne se abre una nueva era del arte que sepulta al impresionismo en la noble tumba de la historia. Una "impresión" ya no basta como cimiento de las artes. La atmósfera coloreada que envuelve a los objetos, no satisface ya como único atractivo del pintor. Además, los hombres de temperamento audaz e insaciable, comprendieron pronto que Monet, Sisley, Pissarro, etc., habían pedido a la naturaleza ingenua de los rincones humildes, todo cuanto ella podía darles y que exigir más, sería insistir con torpe repetición en decir lo ya dicho, en hacer lo ya hecho. Alrededor del nuevo rumbo que Cézanne imprimía, vinieron a agruparse los pintores jóvenes, y el impresionismo, debidamente codificado y clasificado, convirtióse, para sus próximos adeptos, en una sabia fórmula que hoy se conserva en los anales de la Escuela de Bellas Artes, bajo el ojo vigilante de los mismos maestros que años antes la excomulgaban y maldecían.

Cézanne es el padre de casi todo el movimiento actual. De él se desprende una línea de artistas que, con el mismo afán de aguda y libre investigación y de valiente acentuación intencionada que un siglo antes animó a Ingres y luego a los impresionistas, se han puesto frente a la naturaleza para arrancarle un secreto más. A los hallazgos coloreados de la escuela de Barbizon, que sorprendía en cualquier tono el prisma entero, había que aplicar la frase de Cézanne: "Hacer del impresionismo una cosa duradera como el arte de los museos". Los artistas jóvenes comprendieron que este fin sería alcanzado dirigiendo su análisis hacia la forma y hacia la construcción. Y desde el momento que esta preocupación se adueña de los pintores, los objetos, las carnes, la naturaleza toda, empieza a revelarles, aun en sus más diminutas superficies, mil planos hasta entonces insospechados, mil graduaciones quebradas, mil acentuaciones y volúmenes cuyo estudio e interpretación fué llevando a un marcado afán de síntesis y nitidez en contraposición al afán del detalle diferencial y de la visión coloreadamente envuelta.

Desde este momento, el Cubismo queda indicado en la historia del arte. Con los nuevos hallazgos de los artistas, con los secretos que la naturaleza revela a estos ojos que ahora la escudriñan con espíritu casi matemático, se hace más necesario que nunca fortalecer y deformar intencionadamente el natural y "es por ello, dice Lhote, que los pintores nuevos eligieron como maestro supremo al más grande de los deformadores realistas, al pintor de la Odalisca con dos vértebras de más, de Thétis de formas inventadas del natural, Ingres, el gran pintor-dibujante".

Buscando, investigando, haciendo y deshaciendo, siempre insatisfechos, siempre anhelantes de una revelación suprema, sufriendo todos los sarcasmos del público, la excomunión de los profesores, los artistas del fecundo siglo XIX francés, abrieron brecha y se coronaron como glorias del arte. Y para las generaciones actuales dejaron una herencia: Que por encima de las tumbas, hay que seguir adelante, con emancipada exaltación. Pero esta herencia es dura. Cada hombre débil, si no la hace suya, se sentirá crujir bajo su peso.

J. E.

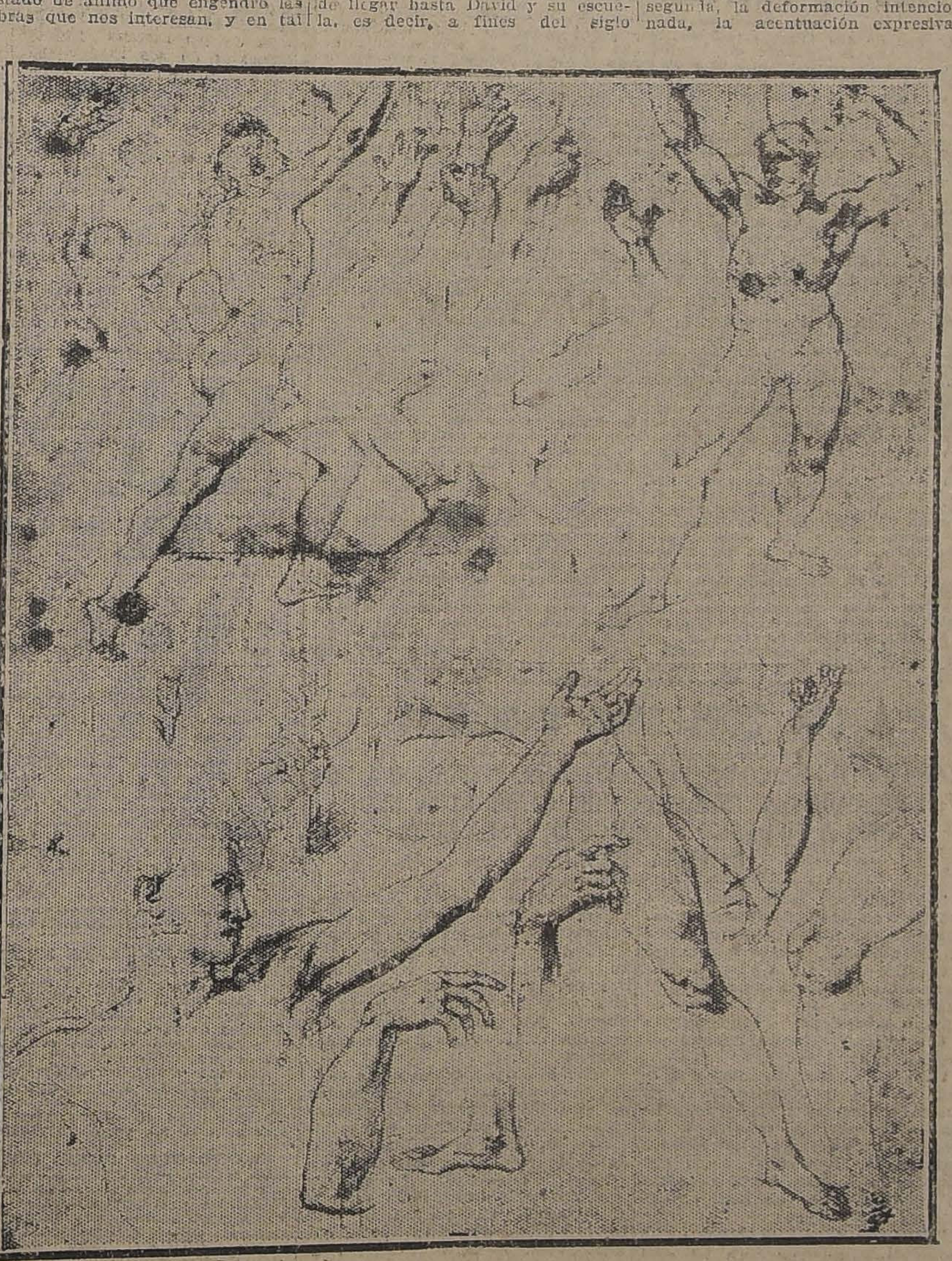

INGRES

Propiedad de Renta
De gran ocasión, muy bien situada
Frente a 2 Calles — 2,150 m2. Gran Renta
Buen edificio, moderno de dos pisos

Se compone esta importante propiedad de varios almacenes a la calle y de 60 casas declaradas higiénicas por el Consejo de Habitaciones, de modo que no paga contribuciones. Es una de las propiedades mejor tenida y conservadas en su clase.

PRECIO: $ 300,000

pagaderos con grandes facilidades, parte al contado, reconociendo deuda hipotecaria bonos 8 o/o, y el saldo distribuído en nueve años de plazo.

ALEJANDRO GREENE CRUZAT
Sección Propiedades Urbanas
OSCAR GREENE VALVERDE Y JORGE GUZMAN PALACIOS
TEATINOS 86 — CASILLA 3722

Las Instalaciones de Luz Eléctrica

definitivas y decorativas en el Club Hípico de Santiago, las más grandes e importantes ejecutadas hasta la fecha, estuvieron a cargo de la

Oficina LUIS HARNECKER, Ingenieros
BANDERA 70
A-26

Instituto San Martín
SAN MARTIN 64. — TELEFONO
INGLES 213

Internos, medio-pupilos y externos. Humanidades, preparatorias y kindergarten. Profesores de Estado. Exámenes válidos en el establecimiento. Profesorado, señores Ernesto Melo Aguirre, Agustín Rivera, Aliro Aceval, L. Sazié, Esteban Mora, J. Cuadra Gormaz, Fílidor Herrera Lagos, M. Fuentes, R. Barría Oyarzún, etc. Pídanse prospectos. Matrícula abierta. Clases funcionando. 21-

LABORATORIO CLINICO
— DEL —
Dr. Leonidas Corona T.
SANTIAGO
Delicias 868. — Teléfono 2483
Reacción Wassermann Sección de Química Sección de Bacteriología.
AUTOVACUNAS

ALQUILERES
LOS PROPIETARIOS NO PAGAN COMISION

DELICIAS N.o 2358.—Altos recién pintados y empapelados. Segundo piso: Gran salón-sala, seis dormitorios, dos de ellos con guardarropas, gran comedor, gran hall, escritorio, repostero, cocina, dos piezas servidumbre y pieza de baño. Tercer piso: tres dormitorios. Cuarto piso: Mirador. Luz eléctrica y gas. CANON: $ 900.

arlos Ossandón R.
BANDERA N.o 168.— TELEFONO N.o 1080

MEDIAS

Algodón. . . . . . $ 1.20
1/2 hilo, tipo Monito. $ 4.20
Hilo finísimo. . . . $ 6.50
Seda con costura. . $ 6.50

CALCETINES

Algodón, colores surtidos. . . . . . $ 0.80
Fantasía, valor 3.50 $ 1.90
Tipo Monito, colores $ 3.00
Seda, negros y color $ 5.80

La Reina de las Medias
AHUMADA 360

SOCIEDAD VINOS DE CHILE
SOCIEDAD VINOS DE CHILE SANTIAGO
Pida sus acreditados vinos.

SERRANO
CIGARRILLOS
GOLDEN LEAF
40 cts
CON TABACO AMERICAN

SUPERFOSFATO
EL MEJOR ABONO

Siempre que esté elaborado como debe ser.
Lo ofrece, la más antigua y acreditada Casa en Abonos:
COMPAÑIA INDUSTRIAL
DELICIAS 3045 — SANTIAGO

YESO VOLCAN

Blanco puro para abono el mejor de Chile.
Es la época de pedirlo.
Rogamos a los agricultores asegurarse de la procedencia de los yesos que compran.
El sulfato de calcio es blanco; todo yeso de color es impuro.

LA COMPAÑIA INDUSTRIAL "EL VOLCAN"

sólo vende yeso de sus yeseras de "EL VOLCAN", a los precios más bajos, por unidad de yeso puro.
BANDERA N.o 60, FRENTE A LA BOLSA.—CASILLA 3357
A-24

ALMACEN
ARRENDAMOS

Desde el 1.o de Junio se arrienda el almacén que actualmente ocupa la Compañía de Seguros "La Nación", en Bandera 176.

Tratar
AGUSTINAS 1122
ENRIQUE ROZAS A. — ARTURO PEREZ R.

Notas Políticas y Parlamentarias

LOS COMITEES ELECTORALES ALIANCISTAS SE REUNIRAN HOY, A LAS 3.30 P. M., PARA RESOLVER ALGUNAS PROPOSICIONES PRESENTADAS EN LA REUNION DE AYER

Los Comitées Parlamentarios aliancistas solicitaron ayer del presidente de la Cámara de Diputados, señor Rivas Vicuña, la convocatoria a sesiones ordinarias para la próxima semana

El próximo Domingo se realizará en Angol la Convención Demócrata de Malleco, para ocuparse del problema electoral y de la acción política del Directorio General

PACTOS ELECTORALES ALIANCISTAS

En la mañana de ayer se reunieron los comitées parlamentarios de los partidos Radical, Liberal Aliancista, Demócrata y Nacional.

En esta reunión se prosiguió el estudio de los arreglos electorales y ubicación de diputaciones.

Se habló también de la conveniencia que habría de esperar las resoluciones que adoptará el Partido Radical acerca de las peticiones que le han sido formuladas por sus asambleas de provincia, pues se considera que una solución definitiva respecto a los estudios de ubicaciones vendría a ser modificada por los acuerdos de la Junta Central Radical, en materia electoral.

COMISION MIXTA DE PRESUPUESTOS

Ayer en la tarde se reunió la Comisión Mixta de Presupuestos, ocupándose del despacho del Presupuesto de Industria.

Después de largo y detenido estudio fueron aprobadas las indicaciones presentadas por la subcomisión a la partida segunda del Presupuesto, quedando pendientes las del señor Ministro del ramo y miembros de la Comisión.

El informe que sobre los Servicios Agrícolas debía evacuar el senador señor Echenique, no fué presentado, procediéndose a estudiar y discutir el Presupuesto en la parte referente a dichos Servicios, solamente con el informe del senador señor Briones Luco.

La Comisión reanudará sus labores el Lunes próximo celebrando reuniones los días Martes y Miércoles.

SENATURIA DE VALDIVIA

Hemos recibido de nuestros corresponsales en Valdivia, las siguientes informaciones telegráficas:

"Valdivia.— "La Nación".— Conocidas aquí las afirmaciones que los delegados de la Convención Radical Provincial hicieron en la Conferencia de Santiago, del Domingo último, relativas a la Senaduría por Valdivia, los dirigentes y figuras más prestigiosas del Partido Liberal de la provincia se han apresurado a desautorizarlas y a protestar de ellas, manifestando que ningún miembro del Partido Liberal, sin escepciones, ha pensado o piensa en que puede cederse la Senaduría a otro partido.—Corresponsal".

"Valdivia.— "La Nación".— El nuevo Centro Liberal acordó, en su reunión de hoy, pedir a la dirección del Partido, en Santiago, que mantenga para el Partido Liberal, la actual representación parlamentaria de esta provincia.

DIPUTADOS RADICALES

Los diputados radicales se reunieron ayer tarde citados por su Comité Parlamentario.

Se ocuparon de asuntos relacionados con la acción parlamentaria y de la reanudación de las labores de la Cámara de Diputados en una fecha próxima.
—Corresponsal".

COMITEES PARLAMENTARIOS ALIANCISTAS

Los comitées parlamentarios aliancistas elevaron ayer tarde una petición al presidente de la Cámara, señor don Pedro Rivas Vicuña, solicitando se convoque a sesiones ordinarias para la próxima semana, de acuerdo con los plazos establecidos en el convenio celebrado por todos los comitees parlamentarios.

El señor Rivas Vicuña se impondrá hoy de esta solicitud y la proveerá ordenando citar a sesión para el Martes, Miércoles y Jueves próximos.

ENFERMO

El presidente del Partido Demócrata, Dr. Fajardo, se encuentra desde ayer con su salud quebrantada. Por esta circunstancia, no pudo asistir a las reuniones políticas fijadas para ayer en la tarde y en la noche.

DIRECTORIO GENERAL DEMOCRATA

Por falta de número no se efectuó anoche la sesión extraordinaria acordada por el Directorio General Demócrata, para avanzar el debate sobre las últimas incidencias internas del Partido.

EL PARTIDO COMUNISTA Y LA PROXIMA CAMPAÑA ELECTORAL

EL LEADER COMUNISTA SEÑOR RECABARREN, NOS HABLA SOBRE LAS ASPIRACIONES DE SU PARTIDO

"Hasta este momento, no hemos pensado en pactar arreglos electorales; no digo que ellos no puedan ser posibles, y estudiaremos con detenimiento la cuestión para resolver de acuerdo con los intereses de nuestro Partido"

En los últimos días circularon acentuados rumores en diversos centros políticos y parlamentarios, de haberse iniciado conversaciones entre dirigentes del Partido Comunista y de otros partidos políticos, para llegar a acuerdos de carácter electoral.

Ayer tarde, nos encontramos con el Diputado por Antofagasta, don Luis E. Recabarren, leader del comunismo chileno y sostuvimos con él breve conversación:

EL DIPUTADO DON LUIS E. RECABARREN

—Se dice que el Partido Comunista ha iniciado conversaciones para llegar a un arreglo de carácter electoral con otros partidos políticos.

—No es efectiva la noticia a que ustedes aluden, nos contesta el señor Recabárren. Hasta este momento no hemos pensado en pactar alianzas o arreglos de carácter electoral. Esto no quiere decir que tales arreglos no puedan ser posibles; pero, como aún falta un año, puede decirse, para la renovación del Congreso, tenemos tiempo para estudiar con detenimiento tan importante cuestión, y resolver en seguida de acuerdo con los intereses del Partido.

—¿El Comunismo concurrirá a la próxima lucha electoral?

—Indudablemente, responde el señor Recabarren. Tenemos a través de todo el país, importantes organizaciones comunistas y presentaremos candidatos para conocer los efectos de nuestra propaganda, y donde quiera que haya un grupo organizado.

No aspiramos a obtener una elevada cuota de representantes en el Parlamento. Deseamos conocer únicamente la situación de nuestras fuerzas y el avance que en el proletariado chileno hace nuestra doctrina.

—¿Podría usted indicarnos en qué provincias presentarán candidatos?

—Con mucho gusto. Pueden ustedes anotar y anunciar que presentaremos candidatos a Senadores y Diputados en las siguientes provincias: Tarapacá, Antofagasta, Valparaíso, Santiago, Concepción, Arauco, Cautín, Valdivia y Llanquihue.

En todas estas provincias tenemos fuerzas organizadas y disciplinadas. Seguramente en muchas de ellas, no alcanzaremos la cuota de votos necesaria para hacer triunfar a nuestros candidatos; ello no nos importa, pues, como les decía, únicamente deseamos apreciar los efectos de nuestra propaganda y conocer en su alcance verdadero nuestros elementos propios.

—El Partido Comunista ¿pactará alianzas políticas y electorales con otros Partidos, para lograr los fines de su Programa?

—Esta es cuestión que debe resolver la dirección del Partido, nos contesta. Pero, desde luego, puedo asegurarles que alianzas políticas no haremos jamás. Si, serían posibles arreglos electorales.

CONMEMORANDO UN ANIVERSARIO

El Domingo 29 del presente, el Partido Demócrata ofrecerá un gran banquete al diputado por Cautín, don Artemio Gutiérrez, con motivo de cumplirse 34 años de la prisión del primer Directorio que tuvo el Partido, y del cual el señor Gutiérrez es el único sobreviviente.

Como se recordará, la prisión del primer cuerpo directivo de la democracia tuvo su origen en los desórdenes que cometieron, individuos ajenos a una manifestación pública que el Partido celebraba el 29 de Abril de 1884, para protestar del alza de las tarifas de locomoción urbana, que trataba de implantar la Empresa de los carros.

Las tarjetas de adhesión a este merecido homenaje al viejo luchador demócrata, se pueden solicitar en todos los Centros de Propaganda de la capital y al comité organizador, calle Libertad N.o 21.

Se nos informa que numerosas Agrupaciones provinciales enviarán delegaciones a esta manifestación.

LA PROXIMA CONVENCION DEMOCRATA DE MALLECO

En nuestra edición anterior informamos de la convocatoria a una Convención Provincial Demócrata que había lanzado la Agrupación de Angol.

Esta Convención se reunirá el Domingo próximo en la capital de la provincia y a ella enviarán sus delegados todas las Agrupaciones, Centros y Comitees de Propaganda que el Partido tiene en Malleco.

Concurrirán también el diputado por Traiguén, señor Chanks y varios parlamentarios demócratas.

JIRA POLITICA

Por el expreso de anoche se dirigieron a Llay-Llay, el senador por Santiago, don Zenón Torrealba y los diputados señores Juan Pradenas Muñoz, Juan Vargas Márquez y Ramón de la Vega.

Como oportunamente lo informamos, el viaje de estos distinguidos parlamentarios demócratas tiene por objeto visitar las Agrupaciones del Partido de Llay-Llay, Quillota, Calera, Limache y otras de la provincia de Valparaíso, ante las cuales dictarán conferencias de propaganda política y doctrinaria.

PARTIDO RADICAL

ASAMBLEA RADICAL DE SANTIAGO.—Citación reglamentaria. —Se ha citado a sesión para el Miércoles próximo con el objeto de ocuparse de varias reformas del reglamento, que ya están informadas.

PARTIDO LIBERAL

CENTRO LIBERAL DE SANTIAGO.—El presidente del Centro Liberal don Enrique Ramírez R., ha dirigido, en cumplimiento de los acuerdos tomados en su última reunión por esta institución política, la siguiente carta al señor Horacio Fabres:

"Santiago, 17 de Abril de 1923.— Señor don Horacio Fabres.—Presente.—Muy señor mío: Con fecha 14 del actual dirigí a usted una carta invitándolo a la sesión celebrada por el Centro Liberal el Lunes último, y en la cual, como tuve a bien manifestar a usted, se iniciaría el debate sobre la negociación llevada a efecto entre el Fisco y la Compañía Salitres de Antofagasta.

"Ha sido muy sensible para la institución que presido no haber contado con la presencia de usted en dicha sesión, en la que, según puede usted imponerse por el acta que le acompaño, y que ha visto hoy la luz pública en los diarios de la capital y de las provincias, se hicieron representar por el señor Conrado Ríos Gallardo graves cargos acerca de la actuación que a usted le habría correspondido en dicha negociación.

"Los miembros del Centro Liberal han oído las graves acusaciones a que me vengo refriendo y, antes de formarse juicio definitivo sobre ellas, han creído de su deber reiterar a usted, por mi intermedio, la invitación que en días pasados tuve a bien hacerle, con el objeto de que usted pueda, desde su tribuna, explicar al país las dudas que se ciernen a este respecto sobre la corrección de los procedimientos de hombres altamente colocados en diversas actividades de la vida pública, y acordaron con este fin celebrar una nueva reunión el Sábado 21 del presente, a las 10 P. M., en los salones del Club Liberal, Catedral 1291.

"La institución lamentaría profundamente que la ausencia de usted a estas sesiones frustrara los propósitos que persigue en orden al más detallado conocimiento y a la más treligionarios para que continúen recibiendo adhesiones: Felipe 2.o Díaz, amplia discusión de la negociación censurada.

"El Centro Liberal quiere manifestar a usted con esta segunda invitación la seguridad de que sólo dentro de la lealtad más absoluta, base primordial de las inspiraciones de la institución que preside ha buscado siempre la realización de sus altos anhelos de bien público y moralidad administrativa.

"Tiene el agrado de saludar atentamente a usted su S. S.—Enrique Ramírez R., presidente.—Mamerto Figueroa P., secretario."

CENTRO DE PROPAGANDA LIBERAL DE LA 4.a COMUNA DE SANTIAGO.—Hoy Viernes debe celebrar sesión ordinaria esta colectividad política y como hay en tabla importantes asuntos, especialmente algunos que tienen atingencia con los ferrocarriles del Estado, el presidente nos ha pedido recomendemos la asistencia.

CENTRO LIBERAL ALIANCISTA.—Hoy Viernes, a la hora de costumbre, celebrará sesión ordinaria esta institución política. A la hora de los incidentes, se discutirá y votará el proyecto de acuerdo presentado en la última sesión referente a la separación de la Iglesia y el Estado.

EL CENTRO DE PROPAGANDA RADICAL Y LAS REFORMAS DOCTRINARIAS

ACUERDA CONTESTAR EL MANIFIESTO DE LA JUVENTUD CONSERVADORA, Y DA UN VOTO DE APLAUSO A LA JUNTA CENTRAL DEL PARTIDO, POR SU LABOR DOCTRINARIA

Anoche celebró sesión este Centro político para ocuparse de la cuestión de la separación de la Iglesia y el Estado. Asistió una numerosa concurrencia, haciendo uso de la palabra los señores Teófilo Ruiz, Dr. Julio Bustos, Toledo, Darío Zalazar, Demetrio Bahamonde, León Chanudez, Darwin Rossel y varios otros socios aprobándose finalmente una indicación del presidente señor Meza, por la que el Centro acordó contestar el manifiesto de la juventud conservadora y designó una comisión compuesta de los señores Teófilo Ruiz, vice-presidente del Centro, y del doctor Bustos y don Darío Zalazar. Esta comisión se reunirá hoy a las 7 P. M., en el Club Radical.

Se aprobó también el siguiente voto del señor Toledo, con los fundamentos del señor Zalazar.

Considerando, que en el camino de su progreso el radicalismo, encuentra hoy como ayer el enorme peso muerto de una iglesia oficial, llena de privilegios y de prevendas;

Que las fuerzas parlamentarias de que dispone el Partido le permiten ahora dar con éxito la batalla, y confía este Centro en que para combatir al enemigo de siempre, los radicales encontrarán de nuevo todo el ardor de los antiguos combates; y

Que el problema de la separación de la Iglesia y el Estado es un anhelo fundamental del programa del Partido, y que su realización importa la prosecusión del ideal de laicización, el Centro de Propaganda Radical, acuerda:

Aplaudir la labor doctrinaria de la Junta Central.

SENADURIA POR ANTOFAGASTA

EL CENTRO DE PROPAGANDA RADICAL ELEVA AL H. SENADO UNA PRESENTACION SOLICITANDO UN RAPIDO PRONUNCIAMIENTO SOBRE LA ELECCION SENATORIAL DE ANTOFAGASTA

La Mesa Directiva del Centro de Propaganda Radical de Santiago, elevó ayer al H. Senado, la siguiente solicitud:

"Santiago, Abril 19 de 1923.— Honorable Senado:

"Desde la última elección general de Senadores y Diputados han transcurrido dos años hasta la fecha, tiempo más que suficiente para que hubiera podido regularizarse la situación de todos sus miembros. No obstante, pende aún de la consideración de esa Honorable Cámara, la calificación definitiva de la elección de Antofagasta y no se escapará al elevado criterio de V. E. los inconvenientes que de ello se derivan.

"Si la Constitución Política del Estado prescribe que es obligación principal de las Cámaras Legislativas la calificación de sus miembros, no se explica la falta de celo de esa Honorable Corporación para apresurar los procedimientos destinados a un rápido pronunciamiento en la elección senatorial de Antofagasta.

"Por otra parte, el Senador de hecho de aquella provincia, no está en el Senado siquiera en el carácter de presuntivo, haciendo más irregular su situación y más evidente la necesidad de que V. E. se pronuncie en definitiva sobre sus poderes.

"Con los antecedentes expuestos, y obedeciendo a un acuerdo del Centro de Propaganda Radical de Santiago, vengo en solicitar respetuosamente de V. E., la calificación sin mayor tardanza de la elección senatorial de Antofagasta, llevada a efecto en Marzo de 1921 y complementaria en Octubre de 1922.— (Firmado).— Arcadio Meza S., Presidente".

LA JUVENTUD LIBERAL BALMACEDISTA SERA CONVOCADA A CONVENCION POR EL CENTRO DE PROPAGANDA DE SANTIAGO

En una de sus últimas reuniones, el Centro de Propaganda del Partido Liberal Democrático, de esta capital, se ocupó de la conveniencia de convocar a la juventud del Partido a una Convención, para ocuparse de problemas de interés nacional y de otros relacionados con las próximas campañas electorales y políticas.

Damos a continuación la versión de la sesión a que aludimos, en la cual se acordó la designación de una Comisión Organizadora:

"El 13 del presente celebró sesión esta colectividad política, presidida por el presidente, don Homero Gutiérrez Vergara, y actuando de secretario el titular don Cipriano Labarca Calvo.

Convocatoria a una Convención

El señor Cisternas formula indicación para que el Centro propicie, dentro de los elementos de la Juventud del Partido, una Convención. El señor Marín Balmaceda, refuerza la indicación proponiendo se nombre una Comisión. El señor Cortés manifiesta que él esperaba que la Mesa propusiera su programa de labores y que habría visto con el mayor agrado que esta indicación hubiera emanado de ella. Contesta el señor presidente que, además de pesar sobre la Mesa un programa enorme de trabajo, por otra parte, tomando en consideración que la actual Mesa no estaba constituída en forma definitiva, faltando los cinco directores que un momento más la reintegrarán, se había estimado razonable y de correcto procedimiento, esperar su elección para que pudieran participar en la elaboración del programa y poder presentar así una pauta que registrara la aquiescencia de toda la Mesa. Sobre el mismo tópico habla el señor Marín Balmaceda refutando las ideas del señor Cortés y dice que una Mesa que sólo se ha nombrado hace algunos días y que aún no está completa, no merece ningún cargo y mucho menos cuando ella no está totalmente nombrada.

El señor Vargas se opone a que se nombre una Comisión especial para preparar la Convención, haciendo ver la conveniencia en que la Mesa se haga cargo de ella. Replica el señor presidente y manifiesta que a la Mesa le es imposible por el exceso de trabajo que tiene, acordándose, finalmente, el nombramiento de la siguiente Comisión que, conjuntamente con la Mesa, tendrán a cargo esta labor: señores Armando Vargas V., Raúl Marín Balmaceda, Horacio Pizarro, Armando Cisternas y Eraclio Cortés.

Se tiene conocimiento que esta Comisión ha iniciado ya sus labores con verdadero entusiasmo y está resuelta a no restar esfuerzo alguno en orden a su consecución.

Pasando a la Orden del Día, el señor Carlos Alarcón de la Fuente, hace indicación para que inmediatamente se proceda a elegir los cinco directores. Se procedió, en consecuencia, a suspender la sesión por cinco minutos.

Verificado el escrutinio, quedaron nombrados los siguientes directores: señores Oscar Medina Mateluna, Amador Larenas, Raúl Marín Balmaceda, Carlos Valdivieso y José Ramírez, recibiéndolos la Asamblea con grandes aplausos.

A LOS EMPLEADOS RADICALES

MANIFIESTO DEL COMITE ORGANIZADOR, INVITANDO A LOS EMPLEADOS A TRABAJAR POR CANDIDATOS PROPIOS A DIPUTADO Y MUNICIPAL EN LA LUCHA INTERNA PROXIMA

"Al dirigirnos por primera a vosotros, en vuestra doble personalidad de empleados y de eficiente fuerza electoral, vamos a someter a vuestro criterio y a vuestra conciencia un problema trascendental que involucra la liberación de nuestro ostracismo parlamentario y el mejoramiento de nuestra situación económica.

"Nos ligan dos factores comunes: el mismo doctrinarismo, ya que pertenecemos a las mismas filas de un partido político, y las mismas apremiantes necesidades económicas. Armonizar estos dos factores para producir la cohesión en nuestras filas; he aquí el objeto de este llamado.

"Tenemos graves problemas que resolver; problemas que no han tenido la menor atención de nuestra parte, razón fundamental, por la que vivimos al margen del proteccionismo, tanto del Estado como del capital.

"Nuestro problema pertenece al problema social en general; así es que no podremos reivindicarnos de esta situación, intertanto no sea solucionado en sus principios. Pero, partiendo de valores biológicos de la unidad al todo, podemos desglosarle y decir: "Poblema del empleado".

"Pues bien, siendo nosotros miembros de una colectividad política y habiendo ingresado a ella con fines ideológicos, el mayor de los absurdos sería seguir sirviendo solamente de número—de votos, simplemente—sin aportar nuestros ideales y nuestros sentimientos a la evolución y progreso de las ideales que perseguimos.

"Todos hemos comprendido la crisis del parlamentarismo, que sólo se sostiene por las fuertes raigambres que tiene dentro del capital. Ha sido incapaz de incorporar en las leyes los justos anhelos de los asalariados, y por el contrario se ha opuesto siempre a la evolución justa y razonada de los trabajadores. En consecuencia, el parlamentarismo necesita materias nuevas, métodos nuevos, que vengan a hacer una revisión total de los derechos del hombre.

"Por éstas y muchas otras causas, que no podríamos enumerar en este breve manifiesto, presentaremos a las próximas luchas internas del Partido Radical, candidatos de nuestro gremio para diputado y municipal. Es absurdo que nosotros deleguemos poderes a individuos, que podrán ser todo lo idealistas posibles; pero que desconocen nuestra situación de empleados y sus remedios.

"Con este paso, iniciamos en Chile la lucha funcional en una colectividad que no daba señales de vida, como es la de los empleados radicales.

"Para la presentación de nuestros candidatos dentro de la Asamblea Radical de Santiago tendremos que poner previamente a prueba, dentro de nuestras reuniones, su capacidad intelectual y moral para representarnos.

"Rogamos a todos los correligionarios empleados que quieran cooperar a esta labor, enviar sus adhesiones a casilla N.o 2770, y asistir especialmente a la reunión que tendremos hoy en el Club Radical, a las 9.30 P. M.

Por el comité organizador. — (Firmados: **Gregorio Guerra, Edmundo Echiburú, Servando Sánchez, Pedro Corona, Alfonso Pérez, Alberto Amo, Ramón Meneses, Daniel Ayala, José Promis, Hermógenes Muñoz, Emilio Héctor Echiburú**."

MI ULTIMA PALABRA

Publico a continuación la carta que se me ha dado por los Directores de la Comunidad de Laramcota, don Manuel Antonio Prieto, y don Cárlos Vial Carvallo, que han tenido la bondad de acercarse a mi casa para imponerse de la abundante documentación que guardo sobre la formación de ese negocio, y que me servirá para la publicación de un folleto destinado a los accionistas que son los únicos que tienen interés en conocer los antecedentes y la forma en que se han defendido sus derechos.

Vuelvo a repetir que nada se de las cuestiones pendientes entre la señora Adelaida Cood de Rengifo y la sucesión de don José María Guzmán Guerrero. Las conozco por las notificaciones que uno de los juzgados de Santiago hace a menudo a los Directores de Laramcota, sobre la retención de los bienes de la mencionada sucesión a favor de la señora demandante.

Por lo demás, el público ha comprendido, con el buen criterio que domina a la sociedad de esta capital, que los ataques a mi persona salen del escritorio de don Horacio Fabres.

La carta de los señores Prieto y Vial Carvallo contiene la siguiente declaración:

"Como Directores de la Comunidad de Laramcota hemos examinado los documentos que guarda don José Miguel Echenique G. que se refieren a la forma en que hizo entrega el 6 de Enero de 19 de la Oficina de esa compañía. Podemos declarar, en consecuencia, que el señor Echenique, dando cumplimiento a los deberes de su cargo, servido gratuitamente desde la formación de la sociedad, hizo entrega en la forma en que lo hace un caballero, y que tiene los documentos que así lo acreditan. Santiago, Abril 18 de 1923. (firmados); Manuel A. Prieto; Carlos Vial Carvallo."

J. M. Echenique Gandarillas

EL PARTIDO RADICAL DE CAUTIN Y LA CUESTION SENATORIAL

LOS DELEGADOS QUE VINIERON A LA CONFERENCIA DE SANTIAGO, SEÑORES CABEZA FOSTER, ROSSELOT Y ORTEGA, DECLARAN QUE TIENEN CONFIANZA EN QUE EL FALLO DE LA JUNTA CENTRAL CAUTELARA LOS INTERESES DEL PARTIDO EN CAUTIN

(De nuestro Corresponsal, por Telégrafo)

Recibimos anoche la siguiente e interesante información telegráfica de nuestro corresponsal en Temuco:

"Temuco.— "La Nación".— Hoy regresaron a esta ciudad, los delegados que las asambleas radicales de la provincia enviaron a la Junta Central del Partido, señores Juan Cabezas Fóster, Julio Rosselot y Rudecindo Ortega, para deliberar sobre el problema electoral y especialmente sobre la cuestión senatorial.

Entrevista con el señor Cabezas Fóster

"He entrevistado al señor Cabezas Fóster, quien después de poner de manifiesto la importancia y trascendencia que ha tenido en todo el país, el gran acto político efectuado en esa capital el Domingo último, en el cual se puso de relieve la verdadera e incontrarrestable situación política y electoral del Partido en las provincias, me dijo:

"Aunque los dirigentes de los Partidos, por lo general desconocen en absoluto la verdadera posición de las fuerzas políticas y electorales de sus respectivas colectividades en las provincias, tengo la convicción de que el fallo de la Junta Central será favorable a los intereses del radicalismo de Cautín.

"Nuestra Delegación expuso con absoluta claridad, verdad y precisión ante la Junta Central, primero, y después ante la Comisión Electoral de nuestro Partido, el problema electoral de la provincia. Quedó demostrado en los alegatos que ante ambos organismos se produjeron, que es un hecho irredargüible e incontestable que el Partido Radical es la primera fuerza electoral en esta provincia y que su derecho a la senaduría, es legítimo y no puede ser desconocido. Ahora, si el fallo de la Junta Central consulta de verdad el unánime sentir de los radicales de Cautín, que lo expusimos, tendrá forzosamente que sernos favorable.

"No quiero ponerme en el caso de que esta resolución nos sea desfavorable. Pero, si ello sucediera, el Partido Radical de Cautín sabrá cautelar por sí sólo sus propios y bien entendidos intereses, desentendiéndose de las combinaciones que se hacen en Santiago.

"Por el momento tenemos candidato a senador. Es una gran figura de la política chilena y por sus altos merecimientos y sus dilatados servicios al país, lo harán incontrarrestable. Nosotros sabremos hacerlo triunfar, aunque para ello tengamos que hacer los más grandes y mayores sacrificios. No debemos ni podemos seguir entregando la hegemonía del Partido a colectividades extrañas.

Con los otros delegados

"Los señores Rosselot y Ortega, me manifestaron que concurrían en absoluto con la manera de pensar del señor Cabezas Fóster y que hacían suyos todos los conceptos que vertía, pues, reflejaban la aspiración única de los radicales de Cautín.

Próxima convención

"Se me informa que, tan pronto como sea conocido en ésta el fallo de la Junta Central, se convocará nuevamente a las Asambleas de la provincia a una Gran Convención, con el objeto de adoptar resoluciones definitivas sobre la cuestión electoral.— Corresponsal".

CABINETS LUXE
EL MEJOR CIGARRILLO HABANO
$1 LA CAJETILLA

PARTIDO DEMOCRATA

CENTRO DEMOCRATA DE SANTIAGO.—(Oficial).— Hoy Viernes celebrará sesión ordinaria este Centro para seguir ocupándose del debate pendiente, respecto de los acuerdos de la Convención de Talca y lo relacionado con las convenciones de provincias.

Está con la palabra el doctor Fajardo y hablarán después otros centristas inscritos, por lo que se dará por terminado el debate, procediéndose a votar los votos propuestos.

CANDIDATURA JUAN PRADENAS MUÑOZ.—(Versión oficial). — Con una numerosa asistencia de adherentes a esta candidatura se celebró sesión, acordándose nombrar el siguiente comité que dirigirá los trabajos: Presidente, Julio Ramírez, vice, Gaspar Baloffet; secretario general, Ceferino Carreño; de actas, H. Sandoval; de correspondencia, Daniel 2.o Sáez; y de prensa Serafín Soto; tesorero, Blas 2.o Mandujano; sub-tesorero, Emilio Pareto; vocales, Arturo Vera, Alejandro Barañao, Luis Bize, Artidoro Mora y Felipe 2.o Díaz.

Se comisionó a los siguientes co- Centro Demócrata; Blas 2.o Mandujano, Independencia 283; Artidoro Mora, Providencia 1760; Emilio Pareto, Gaspar Baloffet, Alejandro Barañao, Juan Huerta, Manuel J. Romo, Máximo Bravo, Arturo Vera, Teatinos 66; Juan B. Lorca, Santiago Wilson, Marcial Barrera, Juan Tobar, Francisco Arriaza, Caciano Soto, Electo Escobar, Edmundo Guarache, Dionisio Ormazábal, Juan de Dios Ramírez, Ceferino Carreño, Julio Ramírez, Carlos Gacnsly, Rogelio Rosas, Guillermo Rubió, Juan N. Naranjo, Manuel Jorquera y José Miguel Araneda.

El comité celebrará sesión el Sábado próximo en el local del Centro Demócrata, Rosas 1049, rogando encarecidamente a los compañeros que tienen lista de adhesión, pasen a dar cuenta de su cometido en esta sesión. Al mismo tiempo comunicamos que la secretaría general funcionará todas las noches, entre 8.30 P. M. y 10.30 P. M. en el local ya citado.

ATENEO LA REFORMA.—Circula la siguiente citación:

"Rafael Silva Lastra ruega a sus correligionarios se dignen asistir a la primera reunión que celebrará la sección ateneo del Club Demócrata "La Reforma" en su local de San Diego 224, el día Lunes 23 del presente, a las 9.30 P. M.

"Se hace presente asimismo que podrá participar en estas reuniones la juventud en general, sin distinción de colores políticos y que en la reunión del Lunes próximo se estudiará el plan definitivo de trabajo".

CANDIDATURA LUIS A. MUÑOZ —Se ha citado a los adherentes a esta candidatura a la sesión que celebrará hoy el comité ejecutivo doctrinario, en San Diego 224, a las P. M.

CLUB DEMOCRATA DOCTRINARIO ISAIAS GONZALEZ— (Oficial) —En la última asamblea celebrada por este club, además de la designación de los comitees para las comunas urbanas y rurales, cuya nómina ya se ha publicado, tomáronse entre otros de carácter interno, favorables a las candidaturas de los señores Zenón Torrealba, Vicente Adrián y Luis Torres Lucero que patrocina este club, los siguientes acuerdos:

Iniciar una erogación voluntaria en favor de la familia del socio fundador don Jonatás Gonzáles Contreras (Q. E. P. D.) reuniéndose inmediatamente la suma de cien pesos, facultándose al tesorero para recibir las cuotas que deseen erogar los socios con tan plausible objeto.

Enviar nota de felicitación al Ministro de Industria y Obras Públicas don Vicente Adrián, por su acertada y eficaz actuación en la última huelga carbonífera y por haber sido de los iniciadores en la Cámara de Diputados de la campaña en favor del profesorado primario de la República.

Llevar a efecto mañana Sábado a las 9 P. M., en el local del Centro Francisco Galleguillos Lorca, San Pablo 1771 la primera asamblea rotativa de propaganda, que según la pauta acordada corresponde efectuar en la 2.a Comuna; y

Recomendar encarecidamente la más puntual asistencia a la importante asamblea de mañana Sábado tanto a los candidatos como igualmente a los miembros de los comitées de propaganda designados para las diversas comunas y adherentes en general.

CENTRO DEMOCRATA EL PORVENIR.—Se ha citado a asamblea general para hoy Viernes, a las 1 P. M. en la secretaría Manuel Infante 961. Se recomienda la asistencia porque se tratará de la actuación de algunos demócratas en la próxima pasada elección de regidores a la Municipal de Providencia.

FABRICA NACIONAL DE SILLAS

Esta silla vale 80 pesos docena; es de madera de lingue y tapizada en cuero

GRAN RAPID
CALLE ANTOFAGASTA 2130
Av. BEAUCHEF 1409, Costado Poniente del Parque, entre Parque Cousiño y Av. Club Hípico

Esta Fábrica tiene sillas de todas clases, desde SESENTA PESOS DOCENA, hasta trescientos pesos.

No compre sillas sin visitar primero la Exposición permanente que tiene la "Gran Rapid", en calle Antofagasta 2130: todos sus precios están fuera de toda competencia. Su variado surtido hace que nadie salga de la Fábrica sin comprar.

Sillas de doblar para playas y biógrafos o circos, se hace a cinco pesos cada una, la mejor y más resistente en su género.

Esta Fábrica tiene depósito en Valparaíso, en calle 12 de Febrero N.o 64, donde vende a los mismos precios de Fábrica, recargando sólo el flete de Ferrocarril.

Señor O. Pinochet L.— Calle Antofagasta 2130.—Sírvase mandarme, sin compromiso para mí, su catálogo de sillas.

NOMBRE ....
CIUDAD ....
CALLE ....

Todo pedido de provincia debe venir acompañado de su valor.

SASTRERIA "LONDON HOUSE"
HUERFANOS 1059
NECESITA
composturera competente

VIDA SOCIAL

EN EL CLUB DE SEÑORAS

Ayer tarde se efectuó en los elegantes salones de esta institución el dancing tea que su Directorio ofrecía en honor de las Delegaciones Panamericanas.

Los elegantes salones del Club de Señoras, lucían un delicado y elegante arreglo de flores que hacía resaltar más aún su precioso decorado.

Anotamos la presencia de todo el Cuerpo Diplomático, de las Delegaciones Panamericanas, los Embajadores de Argentina, Estados Unidos y Brasil, altas personalidades políticas y conocidas familias de nuestra sociedad.

HOMENAJE A PASTEUR.—

Accediendo a una acertada petición del Directorio del Club de Señoras, el Miércoles en la tarde, el Dr. don Carlos A. Illanes B. dictó una interesante conferencia sobre el ilustre sabio Pasteur.

El Dr. Illanes B. disertó en forma clara y elocuente acerca de la vida de ese eminente sabio: de sus antecedentes de familia, su casa paterna, su educación en el hogar, y en la escuela hasta llegar a obtener a fuerza de muchos sacrificios y perseverancia, el título universitario de Doctor en Ciencias, Física y Química. En un estilo didáctico, metódico y claro habló de las investigaciones y descubrimientos científicos del sabio francés, tales como la Cristolografía, las fermentaciones, la teoría microbiana, la enfermedad del gusano de seda, de la enfermedad el carbunclo, la enfermedad la rabia, causas de las enfermedades infecciosas y sus medios preventivos para evitarlas, de las aplicaciones beneficiosas que tuvieron sus descubrimientos en las industrias, en la agricultura, en la higiene, en la medicina, cirugía, etc., demostró el esmero que empleó en sus discípulos más distinguidos para que sus investigaciones fueran siempre sometidas al más severo control y continuaran perpetuando su doctrina.

DOCTOR ILLANES

En seguida con elocuencia fascinadora habló de las distinciones y homenajes que le tributaron las naciones civilizadas a su genio creador, al primer sabio de su siglo y al más grande benefactor de la humanidad; el distinguido conferencista, en esta parte, supo imprimirle un bello realce, con acopio de citas muy felices que cautivó y emocionó al auditorio, confirmándose una vez más las distinguidas dotes de orador que posee el Dr. Illanes.

En muchos pasajes de su discurso fué interrumpido por nutridos y prolongados aplausos y al terminar su conferencia se le hizo una gran ovación.

El Directorio del Club de Señoras se acercó al Dr. Illanes a manifestarle sus agradecimientos.

COLECTIVIDAD INGLESA.—

Saint Andrews Church Harvest Festival; On Sunday next 22nd. there will be the annual Thanksgiving.

Service for which gifts of fruits and vegetables are requested which should be sent in to the church on Saturday. All kinds of vegetables are asked for which will be given afterwards to the families of the police of the district. On Sunday the children will present their gifts of fruits before the service. All are kindly invited. Canon Walker, Chaplain.

BAILE

Se avisa a los alumnos y ex-alumnos que desde el 1.o de Mayo se inaugurarán las academias de libre práctica; una tendrá lugar los Miércoles, de 6 a 8 P. M., y otra los Viernes en la noche de 9 a 12.

Prof. M. AGUILAR, EGAÑA 570, entre San Isidro y Carmen.

NO MAS FEAS

La persona más fea se pondrá bonita al momento usando la maravillosa Leche de Rosas de Werck, Crema de la Reina de Hungría, Rojo Líquido de Werck, Leche Ideal de Werck y los fraganciosos Polvos de la Reina de Hungría de Werck.

Se venden en todas partes.
N. S. 12.

MANIFESTACION A DON FEDERICO VERGARA VICUÑA.—

Un grupo de amigos, los más viejos y los más íntimos, despidieron a este caballero que en breve partirá a Europa, con un simpático almuerzo, servido en el Richmond Bar, con asistencia del festejado y de los señores:

Fernando Alamos, Santiago, Manuel y Patricio Vicuña Subercaseaux, Alejandro Murillo Vildósola, Alfonso y Mariano Casanova Vicuña, Fernando y Antonio Subercaseaux, Crispín Cortés, Santiago Pérez Ovalle, José Ureta Valdés, Joaquín León Luco, Gabriel Vidal Pizarro, Gustavo Hepp, Luis Fellay, Pedro Devos, Marcos Correa, Horacio Jhonson Gana

Hicieron uso de la palabra don Fernando Alamos Iñiguez, Fernando Subercaseax y don Alfonso Casanova en magníficos versos.

Contestó el festejado en hondas y conmovidas frases

IN MEMORIAM.—

Mañana Sábado 21 del presente, aniversario de la muerte de don Eduardo Suárez Mujica, se dirán misas por el descanso de su alma en la Iglesia del Salvador a las 9 y a las 10 A. M.

DON JOSE MARIA FRIAS JIMENEZ.—

Ayer ha dejado de existir el distinguido servidor público don José María Frías Jimenez, vinculado a respetables familias de Santiago y Chillán.

Era hijo de don Luis Emilio Frías Alvarez Condarco, tan ampliamente conocido por los hombres públicos de nuestro país.

Don José María Frías, era capitan retirado del antiguo ejército que terminó junto con la administración Balmaceda en el año 1891.

Sus restos serán sepultados privadamente.

BANDO DE PIEDAD DE CHILE.

Con todo éxito se realizó ayer en la Sala Imperio la matinée gratuita de biógrafo que ofreció la Gerencia de la Chilean Cinema Corporation para los socios del Bando de Piedad de Chile (anexo a la "Vicuña Mackenna"). Asistieron a esta fiesta no menos de 1,200 socios y amigos de esta conocida institución estudiantil. Un bonito programa dió realce a la fiesta, que fué también aprovechada por numerosos niñitos pobres invitados especialmente al acto.

BANQUETE.—

Con motivo de haber dejado, don Vicente Bravo Rivera, el puesto de inspector general de la Casa de Orates, el personal médico y administrativo de dicho Hospital le ofreció un banquete de despedida en el Restaurant Teutonia.

Asistieron los señores: Dr. Jerónimo Letelier, Dr. Acriclo Jiménez, Dr. Agustín Inostroza, Dr. Volney Quiroga, Dr. Nacianceno Romero, Dr. Cáceres, Dr. Juan Orellana, Dr. Onetto, y los internos, señores: Raúl Fernández Barros, Carlos Ribblech, L. Yunge, Pedro Marín, Liborio Moraga, Filimón Contreras, Pedro Valenzuela, Carlos Ferreira, Manuel Rojas, Alejandro Mujica, y los señores Humberto López B. Jorge Pizarro Silva y Luis Gálvez.

A EUROPA.—

El Martes próximo se dirigirán a Europa, el señor Dionisio Melinconi, y su hijo, don Mario Melinconi Rodríguez.

Ambos viajeros pasarán primero a Estados Unidos, para después seguir a Europa.

—Por la próxima combinación se dirigirá a Buenos Aires, para seguir viaje a Europa, don Federico Vergara Vicuña.

EN HONOR DE LAS DELEGACIONES PANAMERICANAS.—

Don Alejandro Lira ofrecerá el Domingo próximo un banquete a las delegaciones Panamericanas en su residencia de la calle Huérfanos.

—Circula la siguiente invitación: "El Rector de la Universidad de Chile, tiene el agrado de invitar a Ud... a un concierto sinfónico de música nacional, que con la colaboración de la "Sociedad de Compositores Chilenos" ofrecerá la Universidad, en su Salón de Honor, el Miércoles 25 de Abril, a las 6 de la tarde, a los señores delegados a la V Conferencia Pan-

DESPEDIDA DE SOLTERO.—

Con motivo de su próximo matrimonio, un grupo de amigos le ofreció anoche una comida íntima, en la Casa Residencial Confort, al señor don Alfredo Rosende Verdugo.

Asistieron a esta manifestación, además del festejado, los señores: Pedro Aguirre Cerda, Hector Boccardo, Benjamín Giménez, Horacio Rosales, Julio Hernández, Raúl Boza B., Felipe Matta, Isaías Maturana, Leonidas Duran B., Aniceto Almeyda, Adolfo Blanco, Oscar Salas, Eugenio Matte, Roberto Gleisner, Humberto Román H.

EN LA ASOCIACION CRISTIANA DE JOVENES

LA RECEPCION EN HONOR DE Mr. L. S. ROWE

CLUB DE SEÑORAS.—

Biógrafo: Hoy viernes, a las 6.15, se exhibirá la película "Demonio y carne", obra humana y conmovedora, interpretada, por las hermosas artistas Leak Baird y Arline Prety y los afamados actores Richard Stucker y Vermon Steel. Hermosa novela que demuestra lo inconveniente de las malas pasiones y condena el odio y la venganza.

MATRIMONIOS.—

El Sábado pasado se efectuó el matrimonio de la señorita Filomena Mujica Erazo, con el señor Víctor Sepúlveda Acevedo.

Fueron padrinos por parte del novio el señor Oscar Sotomayor y señora Laura Echavarría de Undurraga, y por parte de la novia, el señor Víctor Larraín y señora Filomena de la Barra de Rojas.

—Circula en nuestra sociedad el siguiente parte:

"José Miguel Echenique Gandarillas y Mercedes Correa de Echenique participan a Ud. el matrimonio de su hija Victoria con el señor Alfredo Noguera Prieto y le invitan a la ceremonia religiosa que se efectuará en la Iglesia de las Agustinas el Sábado 28 del presente, a las 11 1|2 A. M."

A-21
CYCOL CYCOL

¿Siente Vd. un volcán en su cabeza? ~ Las eficaces CAPSULAS DE NERVALINA lo apagarán

CENTRO FEMENINO DE ESTUDIO.—

Clases de hoy.

Corte, por la profesora señorita Eulalia Lopez, a las 10 A. M.

Pintura, por Isamit, a las 11 A.M. existir en esta ciudad, don José

En su nueva casa, Alameda 1236 siguen las inscripciones para los siguientes cursos: inglés, por el profesor Goghlan; literatura francesa, por madan. Claire Reife; francés superior, por Mademoiselle Rouzier; piano, por la profesora señorita Cristina Riveros; bailes de salón, por el señor Forjiez; danzas clásicas, por Anna Petrowa; cestería, telar, canto, corte, contabilidad, declamación(literatura y cocina.

MUNDIAL

Las mejores anilinas para seda, lana, algodón, paja, botones, plumas, sacos, etc., etc.

Recién llegadas para uso casero.

20 COLORES DISTINTOS

No tendrá gastos extras por ingredientes.

Cada paquete trae el mor[illegible] de instrucción.

En venta en todas las buenas boticas

A-20

RESTAURANT SAVOY HOTEL
EL RENDEZ-VOUS SOCIAL
Días de moda:
Jueves: Te Danzant.
Sábado: Diner Danzant.
Servicio a la carta y Prix Fixe.
ORQUESTA FOLATRE

JABON BORAXOL
EL MEJOR JABON DE TOCADOR
PRIMER PREMIO, EXPOSICION INDUSTRIAL

EN EL SAVOY HOTEL

La Delegación de Venezuela ofreció ayer tarde a nuestro Gobierno y a las Delegaciones Panamericanas una espléndida recepción en los salones del Savoy Hotel.

NACIMIENTO.—

Ha venido al mundo un hijito del señor Luis O. Marín G. y de la señora Rosa Giordano de Marín.

RESIDENCIA.—

La señora Enriqueta Vázquez de Torres ha cambiado su residencia a la calle Carrera No. 247.

MATRIMONIO CONCERTADO.—

Se ha concertado el matrimonio de la señorita Teresa Acuña Torres con el señor Ramón A. Arias Bustamante.

Hizo la visita de estilo don Darío Urzúa Rojas.

LA VELADA LITERARIO-MUSICAL DEL 22.—

Se nota gran entusiasmo por asistir a la gran velada que en honor de los delegados a la V Conferencia Panamericana, ofrece la Asociación de la Juventud Católica Femenina, el Domingo 22 del presente, de 5 a 6.30 P. M.

Gran número de socias han pasado a la secretaría general a retirar su entrada, lo que diariamente se puede hacer, de 4.30 a 7.30 P. M.

Los pocos palcos que aún quedan disponibles, se pueden obtener en la secretaría general, Santo Domingo 1274; su valor es $ 50 con 8 entradas; también se venden palcos por entradas aparte cuyo valor es $ 7.

El programa es el siguiente:

I. Canción Nacional por la banda.

II. Un fragmento de la novela "La sangre", del distinguido escritor Tulio M. Cesteros, presidente de la delegación de la República Dominicana, leído por la señorita Elsa Ruiz Tagle.

III. Mendelshonn: "En alas del viento", canto, piano por la señorita Rubeth Figueroa, del Conservatorio Nacional de Música.

IV. "Voz muda", poesía del Presidente de la Delegación de Colombia, don Guillermo Valencia, declamada por la señorita Graciela Concha Sotomayor.

V. Discurso de la Presidenta de la Asociación, señorita Teresa Ossandón Guzmán.

VI. Gorelli-Variaciones, para violín, arpa y piano, por las señoritas Marta, Luisa y María Canales Pizarro.

VII. "Chile visto desde el mar" y "A tiempo", poesías del señor delegado de Guatemala, don Máximo Soto Hall, declamadas por la señora de Soto Hall.

VIII. "Los tristes", composición en prosa del Presidente de la Delegación de Venezuela, señor don Pedro César Dominici, leída por la señorita Sofía Flores del Campo.

IX. Solo de violín, por la señorita Lidia Montero.

X. Discurso de un señor delegado.

XI. Marcha final por la banda.

FARO
CIGARRILLOS
20 cts. Paquete

EL TE DANZANTE DEL CLUB DE TENNIS SANTIAGO, PARQUE COUSIÑO.—

Damos a continuación el programa musical que tocará la orquesta del maestro señor De Lorenzo en la reunión social del Sábado próximo, de 6 1|2 a 8 1|2 P. M.

1. Ho My.—One Step.
2. Blue.— Fox-blues.
3. Oogie-Oogie-Wa-Wa.— Fox-trot.
4. Claro de Luna.— Vals ondulante.
5. Truly.— Fox-trot.
6. Mi refugio.— Tango.
7. Billets Doux.— Fox-trot.
8. Seu amaro quere.—Machicha.
9. El Albaicín.— Paso doble.
10. Mari Mari.— Fox-trot.
11. Retintín.— Tango.
12. La princesa de las Czardas.—One step.

Los socios que no hayan reservado todavía sus mesas, podrán hacerlo hasta las 2 P. M. del día de la reunión.

PASEO.—

Don Rafael Vives Vives y señora ofrecieron en honor de los secretarios de la Delegación Argentina a la Conferencia Panamericana, un paseo automovilístico a la planta eléctrica de Los Maitenes.

Asistieron los señores Mario del Valle, Jacobo Whisseman, Ernesto Martínez, Luis de Carvajal y don Rodrigo Sánchez y señora.

VIERNES DE MODA.—

Para hoy tarde, día de moda en el Tea-Room de Gath y Chaves, se anuncia el siguiente programa de música escogida:

Primera parte

1. Cherubini.—Lodoiska (Oberture).
2. Schumann.— Aria.
3. Mozart.— Minuetto en Re mayor.
4. Gossec.— Gavotte.
5. Rubistein.— Lichtertanz.
6. Ravel.— L'Heure Espagnole (Comedie Lirique).

Segunda parte

1. Brahams.— Tres Lieder: a) Feldeinsamkeit; b) Liebestreue; c) Vergehliches Standchen.
2. Stafford.—Banjo-Song (Fox-Trot).
3. Beethoven.— a) Adagio; b) Menuett aus dem Septett.
4. Haedel.— Minuetto.
5. Schubert.— Marcha Militar.

EN LA EMBAJADA ARGENTINA

El Excmo. señor Manuel E. Malbrán y señora de Malbrán, ofrecerán esta noche una comida a la que han sido invitadas las siguientes personas:

Señor J. E. Tocornal y señora, señor Luis Izquierdo, Excmo. Nuncio Apostólico, Embajador del Brasil y señora de Amaral, señora Sara del Campo de Montt, señor Montes de Oca, señor Saguier, señor Alberto Cruchaga y señora, señor Julio Subercaseaux y señora, señor S. Claro y señora Tocornal de Claro, señora Marta Subercaseaux de Lamarca, señorita Luz Tocornal Ross, señora Natalia Montes de Oca, señor Daniel López Quezada, señor Ricardo Saguier.

EXPOSICION HELSBY.—

Hoy, a las 7 P. M., quedará cerrada esta exposición de cuadros en la Sala Rivas y Calvo. El artista ha obtenido muchos elogios por la belleza de sus cuadros y por la feliz elección de los paisajes chilenos en que ha inspirado su paleta. americana."

ENFERMOS.—

La señora Ernestina Gaete de Mujica, se encuentra delicada de salud.

—Enfermo de cuidado se encuentra don Juan de Dios Chávez.

ALMUERZO.—

El señor Antonio Huneeus y señora de Huneeus ofrecieron ayer un almuerzo en su casa-habitación, al Excmo. señor Henry P. Fletcher y a su señora esposa, con asistencia de algunas distinguidas personalidades de los círculos diplomáticos.

POR VIA AEREA.—

Ayer partió don Héctor Zañartu por vía aérea a Cauquenes, aterrizando en dicha ciudad, sin novedad, después de un viaje de 2 horas tres cuarto. Utilizó para este viaje el expreso aéreo "Curtiss" piloteado por el maestro de la Escuela Civil de Aviación, don Pedro J. Hansen.

CONCIERTO.—

Como ha venido anunciándose, el Lunes 23 se llevará a efecto el concierto de la señorita Rosa Grez, en el Teatro Setiembre.

VIAJEROS.—

Han regresado a Concepción el señor J. Emilio Pereira P.

EL GUIA SOCIAL DE SANTIAGO.—

Ha encontrado una favorable acogida de parte de nuestra sociedad, la nueva edición del Guía Social correspondiente al año en curso, la que se encuentra elegantemente impresa y confeccionada con toda prolijidad y esmero.

Hace 4 años viene publicándose esta obra en nuestra capital y es digno de notarse que sus informaciones han ido mejorando año a año, hasta llegar a su completo perfeccionamiento.

El Guía Social es una obra análoga a la que se publica en las principales ciudades americanas y europeas y contiene la nómina completa de las familias de nuestra sociedad con sus direcciones y días de recibo; nómina del Cuerpo Diplomático; las instituciones de gobierno, de beneficencia tarifas e itinerarios, en fin, todo lo que es de una utilidad práctica y que estamos necesitando constantemente en la vida diaria.

LANA
en madejas para tejer, en todos los colores, realizo a precios bajísimos.
LIBERTAD 241
CASILLA 2971
A-23

Pieles
GRAN
Peletería El Tigre
ESTADO 278
La más surtida. Aseguramos 20 por ciento de rebaja. Tenemos para compostura los mejores talleres
Abril 20

BOTICA Y DROGUERIA ITALIANA
PASTA "SIMODONT"
ESCOBILLAS "ANTISEPTICAS"
Son la ULTIMA FORMULA y el MEJOR MEDIO para la higiene de la boca y para combatir la PIORREA.
Pídalas en todas las buenas Boticas o a sus Unicos Agentes:
WEINSTEIN y Cía.
1020 — HUERFANOS — 1020

SPLENDID - HOY -

6.30 y 9.30
2.a y 4.a EXHIBICIONES DE LA MAS BELLA OBRA DEL CINE

DIRECCION MAX GLUCKSMANN. — TELEFONO 2814 — HUERFANOS 1046

LA MARCA DEL ZORRO

Creación formidable del ídolo
DOUGLAS FAIRBANKS

Obra estrenada triunfalmente ante un teatro desbordante.

¡PREGUNTE USTED SU OPINION A LOS QUE LA VIERON AYER!

MAÑANA

Día "Paramount"
Estreno del graciosísimo roman
A la Ultima Moda
por la ideal pareja de los favoritos
DOUGLAS MAC LEAN
— Y —
DORIS MAY
Tema: El amor entre esposos en
cursi entre la buena sociedad.
EXCLUSIVIDAD
MAX GLUCKSANN

AVENIDA

VICUÑA MACKENNA 624
HOY — 6.30 y 9.30

LADY HAMILTON

Dentro de una maravillosa reconstitución histórica, nos resucita el sublime romance de amor entre ella y el Almirante Nelson. Fueron amantes heróicos que todo lo sacrificaron a su pasión.

TEATROS -- MUSICA -- CINES

COMEDIA

Hoy en la vermouth, a las 6.15, en punto, se pondrá en escena, la obra alemana en 4 actos, original del célebre literato alemán Hermann Sudermann, titulado: "Magda".

En la noche, a las 9.30 P. M., novena representación de la bonita comedia en 3 actos, del célebre autor Victoriano Sardou, titulada: "Las superhembras".

Se están activando los ensayos de grandes estrenos, titulados: "La cristalina" de los hermanos Alvarez Quintero, y "Los frescos", de Muñoz Seca, que ha sido un verdadero éxito en Madrid y que esta compañía las representará con toda propiedad.

Sábado 21, en la noche, estreno de la comedia en 4 actos, original de Charles Meré, traducido al castellano por N. Yáñez Silva, titulada "El vértigo", que se espera será un verdadero éxito de la Compañía Marta Fábregas.

COLISEO NACIONAL

BENEFICIO DE BLANCA LARINI

Hoy en la noche tiene lugar el beneficio de la tiple cantante de la Compañía, señorita Blanca Larini. La actuación brillante que ha tenido en la temporada ha hecho que esta artista sea una de las favoritas de nuestro público. Su voz melodiosa y potente a la vez hace que los números musicales a su cargo resalten suficientemente para obligarlos a la repetición. Joven y estudiosa tiene la señorita Larini asegurado un porvenir brillante en su carrera artística. Merecedora es de que esta noche vea la sala completa, y por nuestra parte no dudamos que el éxito de la velada está descontado de antemano. La obra elegida es "La reina del fonógrafo" que da por primera vez en la temporada esta compañía.

Mañana Sábado se estrenará la obra de gran espectáculo en 4 actos y 10 cuadros: "Los perros de presa". Esta obra será puesta en escena con toda propiedad. El decorado lo pinta el escenógrafo Durán.

UNION CENTRAL

ESTA NOCHE CELEBRA SU FUNCION DE HONOR Y BENEFICIO SUSANA VARGAS

La Compañía argentina de sainetes estará esta noche de gala, con motivo de celebrarse la serata d'onore de la primera actriz del conjunto, señorita Susana Vargas.

La actuación de esta artista en la presente temporada, se ha destacado por una labor inteligente, distinguida y siempre respetuosa del público. La señorita Vargas, con un claro talento ha sabido imponer su personalidad a todos los roles en que ha intervenido, marcándolos con un sello de distinción y fineza.

Para esta noche, ha tenido un gesto que la va a hacer aún más simpática al público: ha elegido una obra de un autor nacional para su función de honor.

El favorecido con esta distinción de la bella artista, ha sido Alejandro Flores, actor-autor a quien ya el público ha aplaudido en su última faz, con el estreno de su sainete "Mal'haya tú corazón". La nueva producción de Flores se titula: "Cuidámela vos, hermano", y desarrolla en los tres actos de que consta un argumento que va desde el sainete a la tragedia.

Los roles básicos de esta obra estarán a cargo de Susana Vargas, Carmen Sánchez, Alberto Terrones, Juan Fernández, José Suárez y Carlos Valicelli, que tiene a su cargo un gracioso tipo cómico.

En el segundo acto en una escena de cabaret, se cantará un tango, letra de Flores, música de maestro Osman Pérez Freire, titulado: "Cabecita Rubia".

Después de 'Cuidámela vos, hermano", se desarrollará un acto de concierto en el que participará el aplaudido cellista Ennio Bolognini.

En la tarde se repetirá "La ilusión de don Genaro", sainete lírico de Mauricio Kohan, música del maestro Antonio de Bassi.

En las dos funciones participará el trío de guitarreros Suárez, Fernández Copelli.

ESMERALDA

BENEFICIO, POZAS, LIGERO Y RANDO

Las dos funciones de hoy son en honor y beneficio de los directores de la compañía de operetas y revistas que con éxito tan completo está por terminar su temporada. Son funciones de beneficio bien ganadas y en las cuales indudablemente el público hará manifestación efectiva de sus simpatías por este conjunto que tan buenas veladas le ha hecho pasar.

El programa escogido es verdaderamente extraordinario. Se estrenarán en el Esmeralda dos obras de las más importantes del repertorio: "La hora del reparto" y "El amor de los amores". El primero es el último sainete de Muñoz Seca y el segundo, la revista maestra del maestro Penella.

Además habrá tonadillas por Blanquita Pozas y números de concierto por la espléndida orquesta que dirige el maestro Rando.

Antes de empezar la función nocturna, habrá festival por la banda de Carabineros, iluminación especial, fuegos artificiales y elevación de globos.

La Compañía dará sus últimas funciones impostergablemente el Domingo, por efectuarse el Lunes la función de despedida de Nicanor de la Sotta, y el Martes el estreno de "Lady Hamilton".

CONCURSO NACIONAL DE BAILES DE MODA EN EL TEATRO ESMERALDA.— Por primera vez en Chile, en un teatro público, y bajo amplias bases, se efectuará un concurso nacional de bailes de moda. Ha sido una iniciativa del Teatro Esmeralda y se cuenta con el concurso del notable bailarín Francisco Franco, que presidirá el jurado.

Habrá dos grupos: profesionales y aficionados. A la pareja vencedora en el primer grupo se le obsequiará un diploma de honor y un premio de $ 200 en dinero. Habrá un segundo premio consistente en $ 100 en dinero.

En el grupo de aficionados, a la pareja vencedora se le dará una medalla de oro. A la que resulte segunda se le obsequiará una medalla de plata.

Este concurso se iniciará el Miércoles 2 de Mayo próximo, en las funciones nocturnas.

La selección se hará por votos del mismo público, que se entregarán juntamente con las localidades.

Las inscripciones para profesionales valen $ 20 y para aficionados $ 10. Se reciben en el Esmeralda todas las noches a hora de función.

"CUANDO SE MATA"

El intercambio artístico de las producciones teatrales americanas es una obra simpática e interesante, por lo cual ha sido recibida con agrado e interés por el público el anuncio del próximo estreno de esta obra chilena, original de René Hurtado Borne, por la Compañía Argentina que actúa en el Unión Central. Los ensayos se prosiguen con toda actividad y entusiasmo, subiendo a escena esta obra en la próxima semana para la función de honor y beneficio del primer actor Carlos Valicelli.

DESPEDIDA DE NICANOR DE LA SOTTA

Se nota gran entusiasmo por asistir a la función de gala que se llevará a efecto la noche del Lunes 23 en el Teatro Esmeralda, a beneficio y despedida del primer actor chileno Nicanor de la Sotta.

Tomarán parte en la obra "Tierra baja", y en el acto de variedades, los mejores elementos artísticos actualmente entre nosotros.

CIRCOS

AMERICAN CIRCUS.— Ha continuado funcionando con buena concurrencia este circo, en el Pabellón de la Alameda entre Teatinos y Morandé.

Esta noche, primer Viernes de moda, la Compañía presentará los mejores números de su vasto repertorio: el acto sensacional denominado "El círculo de la muerte", los equilibristas musicales hermanos Salazar; el chancho amaestrado "Don Pascual".

El señor Verdugo presentará un nuevo Colegio de perros sabios y trampolinistas, desconocidos del público santiaguino; Chaluja, prepara nuevos monólogos cómicos de actualidad y Rabanito con Alfredy cerrarán el espectáculo con canciones en guitarra, amenizadas con escenas picarescas.

Setiembre y Brasi

HOY
2.a y última función de
LALY HAMILTON

La película millonaria de HUGO STINNES por

Liane Haid

DOMINGO
La [illegible]
por MARIA JACOBINI.

ESPOSAS IMPRUDENTES

Chuquicamata

Un Estado dentro de otro Estado, obra interesante para el empleado y obrero nacional, por agotarse.

Se vende en las principales Librerías de la Plaza de Armas.

A-20

RESFRIADOS CAUSAN DOLOR DE CABEZA

El LAXATIVO BROMO-QUININA desvía la causa. Se usa en todo el mundo para curar un resfriado en un día. La firma de E. W. GROVE se halla en cada cajita. Hecho por la Paris Medicine Co., St. L. E. U. de A.

Vendemos valioso Fundo

Rancagua, cerca Estación, 850 cuadras planas regadas y de cerros.

PRECIO: $ 1.000,000

con grandes facilidades de pago.
Mayores datos:

Vargas, Solar y Cía.
TEATINOS 420

IMPERIAL : HOY

6.30 - 9.30

El drama que nadie puede ver sin llorar:

LOS ASALTOS AL AMOR

que bebe su inspiración en la fuente inagotable del amor maternal de su infinita abnegación y sacrificio. El drama de los HIJOS y la MADRE.

Creación de VERA GORDON.

MAÑANA: Nueva comedia de

HAROLD LLOYD

La narración de aventuras de gracia irresistible:

COQUETEANDO CON LA NEGRA

con BEBE DANIELS y CACHIVACHE. Además: "EN EL PAIS DEL SOL DE MEDIA NOCHE".

DOMINGO: Funciones de lujo:

Los Negocios son los Negocios

¿Es Ud. casado? ¿Le gustan las faldas? Horas agradables, sensacionales, brillantes y sanas le deparará esta película.

Avisos de Vapores

GRACE LINE INC.

VAPOR CORREO
(CUISINE INMEJORABLE)

"SANTA ELISA"

SALE DE VALPARAISO, en viaje rápido a NEW YORK, el 8 DE MAYO, a la 1 P. M. en punto, con escalas en rada ANTOFAGASTA, IQUIQUE, ARICA, MOLLENDO CALLAO BALBOA y CRISTOBAL.

GRACE & Co. (CHILE) S. A.
HUERFANOS 1087

Soc. Anón. Com. "Braun & Blanchard"

"SANTIAGO"	Salió de Buenos Aires el 7 del presente para Valparaíso e intermedios.
"CHILOE"	En viaje a Arica e intermedios.
"MIRAMAR"	En viaje a Punta Arenas, Buenos Aires, Montevideo e intermedios.
"LLANQUIHUE"	En viaje a Arica e intermedios.

Espléndidas comodidades para pasajeros de 1.a, 2.a y 3.a clases. Excelente cocina y servicio de mesa de primer orden. Atención médica especial para pasajeros. Instalación de telegrafía inalámbrica. Luz eléctrica toda la noche.

Bandera N.o 180.
SANTIAGO

BLANCO 957 y 959
Teléf. Inglés 1047 y Nac. 251
VALPARAISO

Compañía Sud-Americana de Vapores

SERVICIO DIRECTO Y RAPIDO A NUEVA YORK EN 18 DIAS
PROXIMAS SALIDAS:
"ACONCAGUA", Sábado 12 de Mayo a la 1 P. M.
"TENO" Sábado 9 de Junio a la 1 P. M.
"ACONCAGUA", Sábado 7 de Julio, a la 1 P. M.

SERVICIO RAPIDO A CRISTOBAL, en 14 días, en conexión con naves para y de Estados Unidos, Europa, etc., y combinación con los trenes internacionales a y de Bolivia.

PROXIMAS SALIDAS:
"PALENA" Viernes 20 de Abril a las 4 P. M.
"HUASCO" Viernes 4 de Mayo, a las 4 P. M.
"AYSEN", Viernes 18 de Mayo, a las 4 P. M.

SERVICIO CALETERO a Pimentel, con escala en todos los puertos intermedios.

PROXIMAS SALIDAS:
"MAPOCHO", el Jueves 26 de Abril, a las 4 P. M.
"IMPERIAL", Jueves 10 de Mayo, a las 4 P. M.
"CACHAPOAL", Jueves 24 de Mayo, a las 4 P. M.

Por planos, fotografías y mayores datos, ocúrrase a la WESSEL, DUVAL y Co., Huérfanos esquina de Morandé, Agentes Cía. TRANSPORTES UNIDOS, Estado esq. de Delicias, Sub-Agentes

ARTURO ROBINSON & Co.

CASA DE REMATES Y CONSIGNACIONES

Avenida Pedro Montt esquina Carrera. Teléfonos: Inglés 143
y Nacional 505. Casilla 3499

CATALOGOS

para el importante remate del valioso Mobiliario
y AUTOMOVIL "PACKARD"
Pertenecientes al Sr. don EUGENIO ERRAZURIZ a efectuarse
Mañana Sábado 21 y Domingo 22 del pte.
en Viña del Mar, calle Alvarez esq. Traslaviña
se proporcionan desde hoy en nuestro escritorio

El Automóvil "Packard" en perfecto estado se rematará el Domingo 22 del presente a las 2 1/2 en punto.

ARTURO ROBINSON & Co.

"Especifico Boliviano Benguria"

Unico reconstituyente del cabello que devuelve a las Canas en corto tiempo el color natural; ataca la Caspa, evita la caída; cura la Calvicie, haciendo salir nuevo y abundante pelo al poco tiempo de usarlo.

Es una preparación vegetal limpia e inofensiva; y como regenerador del cabello es insuperable.

Ventas únicamente en MONEDA N.o 875, (altos)
Dr. RAFAEL BENGURIA B. — CASILLA 2408 — SANTIAGO
Atiende pedidos de provincias

"LA MOSCA AZUL"

Lo atacará a Ud. sino concurre inmediatamente a tomarse las medidas para un terno en la acreditada

SASTRERIA JERONIMO GARCIA
SAN DIEGO 311 :-: TELEFONO 91 (MATADERO)

SECCION PARA SEÑORAS	SECCION PARA CABALLEROS
Especialidad en confecciones para señoras. Trajes sastres y abrigos.	Ternos sobre medida. Materiales de primera calidad. Cortes elegantes.

Soc. Anón. Com. Braun & Blanchard

VAPORES. — SERVICIO DE PASAJEROS
PROXIMAS SALIDAS:

"VALPARAISO" Para CALLAO el 26 de Abril
"Ex-"Tennyson"
Con escalas en Coquimbo, Antofagasta, Mejillones, Iquique, Arica, Ilo, Mollendo y Callao
TARIFAS ESPECIALES.

"VALDIVIA" Para ARICA, el 26 de Abril.
Con escalas en Coquimbo, Huasco, Caldera, Taltal, Antofagasta, Tocopilla, Iquique y Arica.

"MAGALLANES" Para PUNTA ARENAS, el 28 de Abril
Con escala en San Antonio, Tomé, Talcahuano, Coronel, Corral, Puerto Montt, Castro Quellón y Punta Arenas.

TARIFAS DE PASAJES REDUCIDOS
SIRVANSE CONSULTARLAS

Espléndidas comodidades para pasajeros de PRIMERA, SEGUNDA y TERCERA clase. Cocina excelente y servicio de primer orden. Para informes, dirigirse a los armadores.

SANTIAGO
BANDERA NUMERO 180

CALLE BLANCO 957
Casilla 1000 :-: Teléfonos: Inglés 1047; Nacional 251
VALPARAISO

Próximo Miércoles: IMPERIO

7.a Fiesta Artística Social y 7.o Prodigio de Arte

La más esplendorosa constelación de astros se agrupa en la interpretación de este admirable estreno.

12 ESTRELLAS
8 Actos maravilloso

laire Windsor
Y
House Petre s
INTERPRETES
PROTAGONISTAS

El Mundo se hizo para nosotras!

ESMERALDA - HOY

VERMOUTH, PLATEA $ 2
NOCHE, PLATEA $ 3

Ultima semana de la Compañía Pozas-Ligero

FUNCIONES EN HONOR Y BENEFICIO DE LOS DIRECTORES DE LA COMPAÑIA
BLANQUITA POZAS - MIGUEL LIGERO - FRANCISCO RANDO

BLANQUITA POZAS

MIGUEL LIGERO

FRANCISCO RANDO

Programa monstruo

Festival de bandas. Fuegos artificiales. Globos. Iluminación.

LA HORA DEL REPARTO

Sainete de Muñoz Seca

EL AMOR DE LOS AMORES

Revista de Penella

Tonadillas por Blanquita Pozas.

Concierto por la orquesta Rando.

Reserve usted con tiempo su platea numerada.— La animación europea del Esmeralda atrae gente de todos los barrios y noche a noche las localidades se agotan.— Con las atracciones de hoy se batirán todos los récords.

DOMINGO: DESPEDIDA DE LA COMPAÑIA CON "LA CORTE DE FARAON"

LOS ENREDOS DE ANATOLI

ALHAMBRA Y VICTORIA -- HOY -- 6.30 - 9.30

Continúa el éxito de la extraordinaria serial francesa, la grandiosa obra del popular JULIO VERNE: MATIAS SANDORFF o

EL SEGUNDO MONTECRISTO

Estreno de la tercera función, compuesta de los sensacionales episodios:

5: EL RUISEÑOR Y LA SERPIENTE; 6: ¿QUIEN ES ANTERKIRTT?, y 7: ENTRE DOS FUEGOS

PROGRAMAS DE HOY

SANTIAGO. — Compañía de Operetas Soria.

UNION CENTRAL. — Compañía Vargas - Fernández - Valicelli: Beneficio de Susana Vargas. Vermouth: "La ilusión de don Genaro". Noche: "Cuidamela voz hermano", variedades y Enneo Bolognini.

ESMERALDA. — Compañía de variedades Pozas-Ligero. Beneficio Pozas-Ligero-Rando; Vermouth y noche: "El amor de los amores" y "La hora del reparto".

COLISEO NACIONAL. — Beneficio de Blanca Larini: "La reina del fonógrafo".

COMEDIA. — Compañía de Comedias Marta Fábregas. Vermouth: "Magda". Noche: "La Superhembras".

EL FILM DE LAS 12 ESTRELLAS

HOY ESPECIAL Y NOCHE

TEATRO Alameda

PLATEA: DOS PESOS

NOTICIAS CINEMATOGRAFICAS

IMPERIO

"LOS ASALTOS AL AMOR". — Las secciones de hoy de la Sala Imperio repetirán la exhibición de la hermosa película extraordinaria dada a conocer en las funciones de moda del Miércoles, "Los asaltos al amor", obra dramática que lleva la prestigiosa firma de Warner Brotherrs y cuyo primer roy es un trabajo interpretativo eminente de la afamada trágica americana Vera Gordon. "Los asaltos al amor" es de esas obras que satisface a todos los públicos, porque va directamente a llamar al corazón del espectador, no con recursos afectistas, producto sólo de la gimnasia teatral, sino con verdad, con realismo, con la humana y dolorosa fuerza dramática de sus escenas que aparecen empapadas en vida y en lágrimas. El infinito, el inagotable tema del amor maternal y su espíritu de sacrificio, es el que obra este milagro al mostrarnos un drama de familia, donde el hijo predilecto, la total esperanza y consuelo de la madre, contrae matrimonio con una aristocrática venida a menos, que sólo quiere disfrutar de la situación económica espectable del marido y ejerciendo humillación sobre desprecio contra la pobre madre que sufre y calla en una resignación única hasta por amor a esa misma nuera de quien depende la felicidad del hijo idolatrado. Razón ha habido para decir que esta obra está a la altura de "La vuelta al nido" y para asegurar que su argumento, conmovedor hasta el llanto, hace mejor al hombre y lo encauza, por la ruta de los nobles deberes. De Vera Gordon, su principal intérprete, no tenemos qué decir, sino conceptos elogiosísimos respecto de su labor intensa, sentida, que asimila con totalidad de acierto la noble y bella psicología del personaje.

SPLENDID

"LA MARCA DE ZORRO", SE EXHIBE NUEVAMENTE HOY. — Habrá cintas que posiblemente por el arte con que han sido hechas, por el lujo de sus escenas, por la moralidad de su argumento o por la pasión que llevan en sí alcancen gran éxito, pero son pocas las que consiguen entusiasmar, las que entretienen, las que hacen reír, las que hacen aplaudir largamente a un público, las que al terminar su exhibición consiguen satisfacer plenamente al espectador, que ha pasado dos horas de momentos de alegría intensos, a esta clase de obras pertenece, y así fué el éxito que obtuvo en su estreno de ayer en el Splendid, que se encontraba completamente repleto de público, la tercera gran super-producción de "Los 4 grandes", "La marca de zorro", creación D'Artagnanesca, graciosísima, romántica, etc., del incomparable Douglas Fairbanks, artista que en esta obra supera la creación que hiciera en "Los Tres Mosqueteros" y que hace perfectamente explicable el entusiasmo que despiertan en los Estados Unidos sus creaciones, que alcanzan éxito sólo comparables a las de Chaplin.

El Splendid, al presentar esta obra ha tenido un acierto, así lo reconocemos con justicia, y al felicitar a su Empresa por ella, lo hacemos con gusto, y le auguramos varios llenos seguidos.

Fué un éxito entusiasta, lo repetimos, y la Empresa del Splendid, con muy acertado criterio, nos comunica que la exhibirá nuevamente en la especial, a las 6.30 y en la nocturna, en función completa, a las 9.45 P. M. de hoy.

En la sección selecta, a las 5.15 P. M., se exhibe el hermoso drama pasional de gran lujo, titulado: "El tifón amarillo", creación suprema de la linda Anita Stewart.

AVENIDA

"LADY HAMILTON". — En sus funciones de hoy, esta Sala presenta la película millonaria de Hugo Stinnes, titulada: "Lady Hamilton". Su argumento es lo más intenso y bello que ha explotado la cinematografía histórica. Son los amores de esa mujer extraordinaria, que desde la humilde condición de verdulera en el mercado, llegó a ser Duquesa y Embajadora de Inglaterra. Su amor con Lord Nelson es una de las pasiones más intensas que registra la historia galante. Durante el desarrollo de esta cinta grandiosa, veremos una magistral reconstrucción del combate de Trafalgar, ejecutada conforme a cuadros célebres, la suntuosa Corte del Rey Fernando VI de Nápoles, el Imbécil, el miedo a la guillotina entre la nobleza europea, con la Revolución Francesa, las costumbres sociales de esa época que culminó con el estallido sangriento del odio de clases. El rol protagonista está encomendado a la genial actriz Liana Haid, que hace de él una creación admirable.

SETIEMBRE Y BRASIL

"LADY HAMILTON". — En las funciones de hoy de ambos teatros se exhibirá la segunda y última función de la epopeya cinematográfica "Lady Hamilton", la vista que ha merecido los unánimes aplausos de la crítica y que ha emocionado con su ternura a miles de personas.

En esta última parte se han invertido las más gruesas partidas de las 200,000 libras esterlinas que se gastaron en su confección Es admirable la reconstitución de la batalla de Trafalgar y las escenas de múltitudes son maravillosas.

—"Lady Hamilton" se estrenará en el Esmeralda el próximo Martes.

ALHAMBRA Y VICTORIA

LA TERCERA DE "MATIAS SANDORF". — Dos nuevos capítulos darán a conocer hoy estos cines de la apasionante novela de Verne, "Matías Sandorf", que, como las grandes adaptaciones que Pathé París realiza de las obras famosas, ha tenido el privilegio de provocar un entusiasmo extraordinario dentro del público La función tercera, que será estrenada hoy, lleva los subtítulos de "El ruiseñor y la serpiente", y "Quién es Antekirtt", en los que la trama se renueva, se complica y se hace más intensa y variada, tanto en las emociones que produce, como en los escenarios que presenta. En esta parte aparecen algunos de esos portentosos inventos imaginarios que Julio Verne acostumbra, a poner en sus novelas, y que tanto ha servido a la ciencia investigadora para construir después primorosas realidades. La actuación continúa importante a cargo de Romualdo Joubé, de Ivette Andreyor y de todas las primeras partes.

ATENAS

"LAS AVENTURAS DE TARZAN" —Hoy, día consagrado al espectáculo serial, el Atenas exhibirá la tercera función de la interesante película episódica, titulada "Las aventuras de Tarzan", cuyo rol protagonista está, como se sabe, a cargo del actor-coloso, Elmo Lincoln. Esta función comprende los capítulos 7, 8 y 9 de la cautivante novela y es abundante en sorpresas y sensaciones, apareciendo en ella, junto con la actuación de los artistas y la familia de gorilas, nuevas y temibles fieras del Africa ecuatorial.

AMERICAN CINEMA

Exhibe hoy este teatro, una producción de carácter super-extraordinario e interpretado por la más selecta constelación de astros cinematográficos, destacándose: Wallace Reid, Elliot Dexter, Monte Blue, Theodore Roberts, Wanda Hawley, Gloria Swanson, Bebé Daniels y otros no menos favoritos del público, titulada: "Los enredos de Anatolio". En lo que respecta a la realización artística de este film, puede afirmarse sin temor de exageración, que significa la más gallarda demostración de progreso y su argumento nos presenta un delicado tema lleno de fineza, que no dudamos hará las delicias de cuantas personas asistan a este teatro.

Se exhibirá en especial y nocturna.

ALAMEDA

"LOS ENREDOS DE ANATOLIO" —Hoy, día de moda en esta sala, se hace la última exhibición de la notable película "Los enredos de Anatolio", obra que está considerada como la más fina y artística expresión de la cinematografía moderna.

Esta obra se conoce, como "la película de las 12 estrellas", y se le llama así, porque intervienen directamente en su interpretación doce estrellas, entre las que mencionamos a Wallace Reid, Gloria Swanson, Agnes Ayres, Wanda Hawley, Bebé Daniels, Polly Moran, Theodore Roberts, Elliot Dexter y otras más.

IMPERIAL

"AHORA O NUNCA". — El Imperial, a pedido de numeroso público, repetirá en cada una de sus secciones de hoy, la tercera superproducción del genial Harold Lloyd, perteneciente al gran contrato, "Ahora o nunca", obra que va ya camino de alcanzar la cincuentena de exhibiciones que sus antecesores han logrado en Santiago. Esta obra se dará con las comedias que la acompañan de costumbre en el programa.

MINERVA

"ADIOS, JUVENTUD" O "DOMANDO MATONES".— Dos hermosos estrenos que presenta este cine en sus funciones de tarde y noche.

"Adiós, juventud", el sentimental cinedrama que nos relata los amores de nuestra vida estudiantil.... Tiene un corte y emoción superior al de "Milonguita", argumento del célebre autor Nino Oxilia y protagonizado por María Jacobini.

"Domando matones", otro estreno. Es esta cinta de aventuras cowboyescas, cuyo protagonista es el célebre actor Fred Stone.

POLITEAMA

Después de "Los tres mosqueteros", y de "Huérfanas de la tempestad", Douglas Fairbanks, uno de los Cuatro Grandes, estrena su última producción titulada: "La marca de zorro", en la cual hace su mejor creación. "El hombre rayo del cine", "Juan Tenorio" y "Quijote", en su visión más brillante.

MUNDIAL

"LA CHIQUILLA QUE REPARTIO SU CORAZON".—Con este hermosísimo estreno de lujo hace este teatro sus funciones de hoy, especial y noche. La obra es una encantadora novela de picardías, pelolees y divertidos amores, que terminan como siempre en un casamiento verdaderamente feliz.

IRIS

"ENAMORADO SIN SUERTE". — Hoy estrena este teatro en las funciones de tarde y noche la última creación del famoso bufo Harold Lloyd, titulada: "Enamorado y sin suerte", producción en tres largos actos de la misma contrata de "Marineros de agua dulce" y "¿Quién dijo miedo"

REPUBLICA

En sus funciones de hoy, especial nocturna, exhibirá este teatro la tercera super-producción del incompatible bufo Harold Lloyd, "Ahora o nunca", para satisfacer innumerables solicitudes del público.

SELECTA

"LA NOCHE NUPCIAL" O "EL AS DEL CORAZON". — Entre los naipes que barajen la vida, ninguno es tan sugestivo e inquietante que aquél que/ juega un hombre y una mujer en la noche de bodas: Este es el tema de esta obra maestra que en sus funciones de especial y noche presenta hoy este Teatro. Sus intérpretes son los aclamados actores Leatrice Joy y Lon Yaney.

FRANKLIN

"VINDICACION". — Uno de los más legítimos triunfos de William Fox, lo constituye este conmovedor drama cuyo nombre sirve de acápite a estas líneas. Junto al problema que sirve de trama a esta cinta ¿Qué camino puede seguir una madre virtuosa y ultrajada? Las leyes son impotentes, los hombres son injustos... la revancha, el supremo juez de sí mismo es, muchas veces, el único medio.

Hoy, en especial y noche, en esta sala.

OLYMPIA

"CUIDADO CON ELLAS".— Hoy, tarde y noche, esta divertidísima comedia, que tiene como protagonista a Graciela Darmond.

NOVEDADES

"POR LAS NUBES Y CON ELLA" —Las dos secciones de hoy, especial y noche, de este teatro de la calle Cueto, y Avenida Portales, las hace con el bonito exponente de la cinematografía americana, presentado por la manufactura Pathé N. Y., titulado: "Por las nubes y con ella", exquisita comedia de lujo.

COLON

DIA DE MODA A GRAN ORQUESTA.— Una obra intensa y profundamente humana, de hermosa tesis y sabio estudio, es la que ha seleccionado la Empresa, para solemnizar su día de moda, a gran orquesta. Esta pieza se titula: "¿Por qué las hijas abandonan el hogar?"

Esta pieza está dirigida a todos. Todos, tarde o temprano, llegaremos a formar el hogar. Los hijos tendrán que sucedernos y es preciso saberlo educar y comprender. Esta es la fuerza de la obra.

CONCURSO NACIONAL DE BAILES

Organizado por el teatro

ESMERALDA

PRIMER GRUPO

PROFESIONALES

Inscripción: $ 20.00.
1.er premio:

DIPLOMA DE HONOR, y

$ 300.00

2.o premio:

MEDALLA DE ORO

SEGUNDO GRUPO

AFICIONADOS

Inscripción: $ 10.00.
1.er premio.

MEDALLA DE ORO

2.o premio,

MEDALLA DE PLATA

La selección se hará en el escenario por votos del público.

El campeonato final se hará por jurado presidido por el profesor Franco.

Se iniciará el

MIERCOLES
2 DE MAYO

INSCRIPCIONES EN EL ESMERALDA

COLON

SAN PABLO ESQUINA TEATINOS

— HOY —

Especial y noche

DIA DE MODA. GRAN ORQUESTA

Estreno! La encantadora ANA WILSON, en su más bella creación

¿POR QUE LAS HIJAS ABANDONAN EL HOGAR?

Mañana: Nuevas aventuras de Tarzán y EN EL PAIS DEL ORO NEGRO.

IRIS - HOY

Castro 130, Teléf. Inglés 3766

TARDE Y NOCHE

HAROLD LLOYD
EN

Enamorado sin Suerte

INDEPENDENCIA

HOY ESTRENA "LOS PARIENTES POBRES", POR FLORENCE DOR.— En ambas funciones de hoy, estrenará este cine, una notable producción Robertson-Cole, destinada a gustar mucho a su clientela; tratase de un romance pasional, cuyo argumento demuestra que hacen mal los aristócratas al despreciar a la gente humilde, pues las más de las veces entre ellos se encuentran los poseedores de los más grandes corazones, los capaces de los más bellos actos de la vida. Se titula: "Los parientes pobres" o "Una mujer vulgar" y es su protagonista la hermosísima Florencia Vidor.

Mañana "15.o Sábado de cowboys" y aventuras, se estrena "Minas infernales", por William Desmond y "El hombre fuerte", por Georges Carpentier.

DIECIOCHO

"UN YANQUI EN ANDALUCIA". Hoy, especial y noche, estrena la sentimental comedia Pathé N. Y., titulada: "Un yanqui en Andalucía", comedia de amor y gran comicidad interpretada por June Caprice y Jorge B. Seitz.

—Mañana: "Enamorado sin suerte", por Harold Lloyd.

EXCELSIOR

"CAPITAN KIDD", POR EDDIE POLO.— Hoy, en nocturna, estrena este concurrido teatro del barrio Independencia, la primera función de la emocionante serial de hazañas maravillosas, titulada "Capitán Kidd", la histórica y novelesca vida del célebre filibustero Eduardo Davis, heróico y valiente pirata que asoló las costas de Chile en épocas coloniales en su célebremente trágica goleta "La Muerte".

Eddie Polo, el rey de las seriales, es el principal intérprete, secundado por Malvine Polo, su linda hermana y Katherine Myers; además la comedia Universal: "El conductor modelo".

PROXIMOS ESTRENOS

EL DOMINGO SE ESTRENA "LA DESILUSION", POR MARIA JACOBINI.—Uno de los más artísticos estrenos de la temporada será presentado el Domingo por los teatros Setiembre y Brasil. Se titula: "La desilusión" y es un primor de película interpretada por María Jacobini, la admirable protagonista de "¡Adiós, juventud!"

"La desilusión" no es tema para grueso público.. Es un drama literario desarrollado en el gran mundo, con derroche de lujo. María hace el rol de esposa desengañada de su marido, que se ha casado con un hombre al cual cree poeta; pero que en verdad es un vicioso y un grosero.

¿Qué determinación toma ella para rehacer su vida? El título original de la obra (La honestidad de un pecado) puede dar idea del conflicto que se plantea.

Además de esta cinta se estrenará la comedia satírica: "¿Deben los guardias quedarse dormidos cuando están de servicio? que plantea un hondo problema policía-cinero-ratería.

Las localidades son numeradas y están en venta desde hoy.

OTRA COMEDIA DE HAROLD LLOYD.—La Dirección de la Sala Imperio ha determinado matizar los espectáculos de los Sábados, en los que generalmente ofrece programas sensacionales o del género de aventuras, con dos o tres actos cómicos, formados por las numerosas producciones cortas que posee interpretadas por Harold Lloyd y de las que ha dado ya a conocer algunas, filmadas extra-contrato por el genial artista. Mañana, junto con el estreno de aventuras titulado: "En el país del sol de media noche", estrenará la nueva producción de Harold, titulada: "Coqueteando con la negra", y en la que el célebre mimo actúa en compañía de la exquisita Bebé Daniels. Así mismo y simpático Cachivache y de otros artistas, algunos europeos y muchos genuinamente africanos. Esto será una atracción más para las concurridas funciones de los Sábados.

MAÑANA ESTRENA EL SPLENDID: "A LA ULTIMA MODA", POR DOUGLAS MAC LEAN Y DORIS MAY— En sus funciones de gran moda y espectáculo óptimo de mañana Sábado, ofrecerá el Splendid, el estreno de una graciosísima comedia de gran lujo, producida por la afamada manufactura Paramount, y dirigida por el célebre Thos H. Ince, titulada: "Aa la última moda", obra, cuyo argumento refiere el romance de dos recién casados, que se adoran, pero que quieren hacer vida de sociedad, figurar entre la aristocracia a que pertenecen y la comienzan a frecuentar, pero inmediatamente se dan cuenta de que "el amor entre casados está pasado de moda", es cursi, y al ver que los demás casados se tratan con la indiferencia más súpina, resuelven ellos a fin de aparecer como gente distinguidísima hacer lo mismo, y en efecto ella acepta coquetear con un conquistador profesional y él con una dama romántica, continuando por supuesto, amándose en secreto y en los momentos en que están solos... pero muy luego sobreviene, como es natural, las situaciones imposibles, los celos, citas dadas y no cumplidas, equivocaciones, etc., que dan fin a la felicidad de estos dos que se quieren y que el estúpido convencionalismo social separa. Las más divertidas peripecias y aventuras, forman la parte más sabrosa de esta comedia vaudóvilesca que interpreta admirablemente la gentil y simpática pareja formada por el gentil favorito del mundo femenino, Douglas Mac Lean y la linda Doris May.

"..VAMOS A CASARNOS?"—La temporada cinematográfica de Otoño culmina este año en materia de películas cómicas; se estrena entre otras una verdadera superproducción Goldwin de Max Linder que trabaja con un notable concurso de grandes cómicos en una obra genial de enredo y de enorme originalidad que presenta aliados los genios francés y americano en una cruzada que se concentra en la idea única: hacer reír. Debemos convenir en que logran completamente; además haremos notar un detalle que tiene una gran importancia: la obra es elegante, trabajan en ella artistas cultísimos en escenarios suntuosos y la gracia alcanza a todos los gustos, lo que significa un gran éxito.

COLISEO NACIONAL

A. PLAT Y AV. MATTA

Compañía de Operetas, Zarzuelas y Revistas Rotes-Jarques

Hoy Viernes 20 de Abril, a las 9.30

Beneficio de la tiple cantante señorita BLANCA LARINI, con el estreno

"LA REINA DEL FONOGRAFO"

Platea $ 3; Balcón $ 1.50

Venta de localidades en el BAR "LA GOLETA", Pasaje Unión Central.

Mañana estreno: "LOS PERROS DE PRESA".

TEATRO UNION CENTRAL

Empresa Ansaldo, Queirolo y Cía.— Compañía argentina

HOY VIERNES 20 ABRIL, HOY

Vermouth a las 6.30.

"LA ILUSION DE DON JENARO"

Cantos y estilos criollos por el trío.

NOCHE 9.30.— Gran función en honor y beneficio de la primera actriz,

Sta. SUSANA VARGAS

Estreno de la pieza en 3 actos del autor nacional Alejandro Flores.

"CUIDAMELA VOS, HERMANO"

Gran acto de concierto en el que tomará parte el famoso violoncellista,

ENNIO BOLOGNINI

Y el trío de guitarreros Suárez-Copelli_Fernándes.

TEATRO SANTIAGO

EMPRESA ERNESTO BOUQUET

Gran Compañía Española de Opera, Opereta y Zarzuela, Soria y Cía.

Hoy Viernes 20 de Abril Hoy

Vermouth, a las 6.15, repriese:

LA ALEGRIA DE LA HUERTA

Noche, a las 9.30. Tres obras de éxito:

LOS GUAPOS, LA ALSACIANA, LA RUBIA DEL FAR - WEST

Mañana, estreno por esta compañía [illegible]

PROGRAMAS DE HOY

ALAMEDA. — Tarde y noche: "Los enredos de Anatolio".

ALHAMBRA. — Tarde y noche: tercera función de "Matías Sandorf".

AMERICAN. — Tarde y noche: "Los enredos de Anatolio".

ATENAS. — Tarde y noche: "Las abenturas de Tarzán".

AVENIDA. — Tarde y noche: primera parte de "Lady Hamilton".

BRASIL. — Tarde y noche: segunda función de "Lady Hamilton".

COLON. — Tarde y noche: "¿Por qué las hijas abandonan su hogar?"

DIECIOCHO. — Tarde y noche: "Un yankee en Andalucía".

ESMERALDA. — Tarde y noche: "El capitán Kidd".

FRANKLIN. — Tarde y noche: "Vindicación".

HIPPODROME — Tarde y noche: primera función de "El capitán Kidd".

IMPERIAL. — Tarde y noche: "Ahora o nunca".

INDEPENDENCIA. — Tarde y noche: "Los parientes pobres".

IRIS. — Tarde y noche: "Enamorado sin suerte".

MINERVA. — Tarde y noche: "Adiós juventud" y "Domando a matones".

MUNDIAL. — Tarde y noche: "La chiquilla que repartió su corazón".

NOVEDADES. — Tarde y noche: "Por las nubes y con ella".

OLYMPIA. — Tarde y noche: "Cuidado con ellas".

POLITEAMA. — Tarde y noche: "La marca de zorro".

REPUBLICA. — Tarde y noche: "Ahora o nunca".

SALA IMPERIO. — Tarde y noche: "Los asaltos al amor".

SELECTA. — Tarde y noche: "El as de corazón".

SETIEMBRE. — Tarde y noche: segunda parte de "Lady Hamilton".

SPLENDID THEATRE. — Tarde y noche: "La marca de zorro".

VICTORIA. — Tarde y noche, tercera función de "Matías Sandorf".

TEATRO COMEDIA

EMPRESA ERNESTO BOUQUET
Compañía Española de Dramas y Comedias Marta Fábregas

Hoy Viernes 20 de Abril Hoy

Vermouth, a las 6.15. Exito enorme:

MAGDA
o La casa paterna

Noche, a las 9.30. Por última vez: LAS SUPERHEMBRAS

Mañana, estreno: "El vértigo". Localidades en venta.

REPUBLICA

Especial 6.30 — Noche 9.30

— HOY —

Repriss de la 3.a producción del Millón y medio de dólares.

HAROLD LLOYD
— EN —

hora o Nunca

TEATRO
HIPPODROME
ARTESANOS ESQUINA DE SALAS
Teléfono Inglés 3025

HOY - ESPECIAL Y NOCHE

EDDIE POLO
— EN —
L CAPTAN Ki
(O Los Piratas de ayer y de hoy)

Primera función.

MAÑANA:

"Adiós Juventud"

Con escenas cantadas por la Chilenita.

¡Qué excelente el AGUA TONICA NOBIS!

El Espanto de un Marido Engañado

Esta cara y estos pelos puso

MAX LINDER

cuando supo que su mujer era cliente de la famosa Casa de Modas de

Coralie & Cía.

Bien sabía él que esa casa era más de citas galantes que de modas y que allí no había traje de precio inferior a 3,000 pesos.

Vea Ud. el gracioso vodevil.

"Vamos a Casarnos"

Producción GOLDWYN
en 5 actos

Martes Setiembre, Brasil y Avenida
Exclusividad de la Cía. Cinem. Italo-Chilena

INFORMACIONES CABLE

DE NUESTROS CORRESPONSALES ESPECIALES, VIAS EASTERN Y ALL AMERICA CABLES, INC., Y DE "THE UNITED PRESS"

IRLANDA SOLICITARA SER ADMITIDA EN LA LIGA DE LAS NACIONES

EL PROYECTO HUNEEUS SOBRE LIMITACION DE ARMAMENTOS

LAS DELEGACIONES DE ARGENTINA Y BRASIL ESPERARIAN INSTRUCCIONES DE SUS RESPECTIVOS GOBIERNOS

Posibilidad de que Estados Unidos intervenga en el debate

Información publicada por "La NNación" de Buenos Aires

BUENOS AIRES, 19. — "La Nación" publica la siguiente información fechada en Santiago de Chile:

"El proyecto presentado por el señor Huneeus a la consideración de la septima comisión, es indudable que ha venido a cambiar por completo la situación. No son pocas las personas que consideran que el debate sobre la cuestión de los armamentos ha entrado, si no en una paz definitiva, por lo conducir a una dilucidación.
coducir a una dilucidación.

Hasta hoy, ningún día, desde que se iniciaron las deliberaciones, ha sido de mayor espectativa para las delegaciones. Las del Brasil y de Argentina, han estado en comunicación constante con sus respectivos gobiernos. La delegacion brasileña se ha encerrado en una reserva más impenetrable que la que hasta ahora la distinguía.

El señor Mello Franco, solicitado por los periodistas de Santiago, ha rehusado decir una sola palabra. El señor Rodriguez Alves, a quien también entrevistaran los reporters, se ha limitado a manifestar que la proposición fué inmediatamente enviada a Río Janeiro y que hasta que no se reciba una respuesta de Itamaraty, nada tienen que decir los delegados brasileños.

El señor Rodriguez Alves cree que una proposición concreta como la que ha formulado Chile, lleva a la consideració del fondo del problema de los armamentos. En una breve conversación que con él sostuvimos, así nos lo manifestó, agregándonos que él siempre había sido optimista. De estar a la versión que hemos podido recoger en el curso de visitas que hemos hecho a miembros de las diversas delegaciones, no serían de la misma opinión otros de los colegas de Rodríguez Alves, quien, durante una conversación sostenida con personalidades chilenas, habría llegado a calificar el proyecto como una sorpresa. Para dejar traslucir en pocas palabras la impresión predominante, repetiremos en este calegrama que no mucha gente dice que las cosas han cambiado.

¿Qué harán ahora los delegados del Brasil? Aún cuando las personas cuya palabra tiene la repercusión consiguiente en este momento tratan de no aventurar juicio alguno, se dice que la delegacion argentina ha conseguido con su actitud que el asunto fuera llevado a su verdadero terreno. "Estoy más cómodo ahora", ha dicho el señor Montes de Oca, a quien entrevisté en la mañana. Con esta brevísima declaración, queda definida su actitud a esta altura del debate. En cuanto a lo que seguirá a la proposición, nada puede asegurarse a ciencia cierta, aunque alguna vez se haya vuelto hoy al sistema de conversaciones informales que han dado desde un principio a este asunto un acentuado carácter de gestión diplomática. Estas conversaciones han girado, naturalmente, alrededor de las cifras que se fijarían como límite del tonelaje capital o del tonelaje total. En concreto, poco o nada se ha avanzado, puesto que los únicos delegados que no esperan comunicaciones de su Gobierno, son los chilenos. Por consiguiente, nada a firme puede tratar con las otras dos delegaciones interesadas, que están en situación de no dar un sólo paso adelante.

Ha corrido la versión de que los Estados Unidos estarían dispuestos a intervenir en el debate, ofreciendo un punto de vista inspirado en la política que se siguiera en el acuerdo de Washington, a fin de aplicarlo a este caso suramericano.

Hoy se trata sólo de saber cual será el tonelaje de equilibrio y de encontrar una cantidad satisfactoria. Esta es la cuestión. Luego, la mayor dificultad radicaría en las unidades del Ejército. — Honorio Roigt.— (Especial).

La nueva proposición del señor Huneeus

EDITORIAL DE "EL DIA" DE RIO JANEIRO

RIO JANEIRO, 19. — "El Día" publica un editorial que dice que resulta inexplicable la resolución de don Antonio Huneeus, enmendando sus propias conclusiones y alejándose del punto de vista en que se colocó cuando se planeaba el primitivo proyecto de desarme.

Agrega que no es fácil cómo el señor Huneeus conseguirá armonizar finalmente, limitando la libertad de la soberanía de las naciones americanas respecto del número de naves capitales que se desearen.

Dice que no es fácil conocer las razones que le llevaron en corto plazo, en una semana, a cambiar precipitadamente de opinión, reavivando la primitiva divergencia con la orientación brasileña.

Opina que las consecuencias de esta inesperada alteración de la situación política son evidentemente serias, puesto que deja en evidencia el fracaso de la Conferencia, por lo menos en lo tocante a la colaboración brasileña.

"El Día" termina diciendo: "La dignidad nos exige la imposibilidad de ligarnos a cualquier compromiso directo o indirecto que nos prive de la libertad de reorganizar nuestra marina, cuando Chile y la Argentina disponen de superioridad naval".—(U. P.)

ESPAÑA Y LA CONFERENCIA

MADRID, 19.— "El Debate", aplaude la proposición de la República del Salvador para que España asista a las Conferencias Panamericanas.— (U. P.).

Crítica a la proposición Huneeus

BUENOS AIRES, 19.—"La Razón", comentando el proyecto de equivalencia naval presentado por el señor Huneeus, dice que suponiendo que las cosas quedaran en cualquiera de las situaciones que se indican, ya sea con sesenta u ochenta mil toneladas para los buques capitales, siempre el Brasil tendría una situación predominante en el mar y plena libertad para aumentar el poder de su flota de guerra por adquisición de naves auxiliares, si previamente no se fija también el tonelaje marítimo.— (Especial).

Irlanda solicitará ser admitida en la Liga de las Naciones

DUBLIN 19. — Se anuncia oficialmente que el Estado libre de Irlanda ha decidido presentar su petición de admisión en la Liga de las Naciones, para que sea incluída en la tabla de los asuntos que se discutirán en la Asamblea de Setiembre. — (U. P.)

GRAN BRETAÑA

LOCK-OUT DE LOS ASTILLEROS DEL TYNE

LONDRES, 19.— A consecuencia de un desacuerdo sobre salarios, los astilleros del Tyne resolvieron el lock-out, el que principiará el 30 de Abril. Este lock-out afectará a 120,000 obreros. — (U. P.)

SOLUCION PROVISIONAL DE LA HUELGA AGRICOLA

LONDRES 19.—Los hacendados y obreros agrícolas federados han llegado a un acuerdo provisorio para solucionar la huelga de los obreros en Norfolk, sobre la base de seis dollars veinticinco cents por semana de cincuenta y cuatro horas de trabajo.

Las horas de trabajo extra se pagarán de acuerdo con una tarifa convencional.

En el acuerdo que, según se espera, será ratificado por ambas partes el Sábado, se incluye, además del descanso dominical, un descanso semanal de medio día. —(U. P.)

REPRESENTACION DEL GOBIERNO BRITANICO AL FRANCES

LONDRES 19. — Sir Ronald Mac Neill anunció en la Cámara de los Comunes que Gran Bretaña había hecho representaciones urgentes a Francia, por el embargo del hierro y acero exportado por los puertos franceses —(U. P.)

INFORMACIONES COMERCIALES POR CABLE

La nueva baja del Marco

Resulta demasiado costoso el apoyo del Reichsbank a la estabilización de la moneda. — Causas a que puede atribuirse la baja.

BERLIN, 19. — La espantosa baja del marco, después de más de dos meses de estabilización, ha cogido de sorpresa a la Bolsa, produciéndose una tendencia hacia el pánico.

El dólar se cotizó en la rueda a 25,000 marcos; pero una vez cerrada la Bolsa subió a más de 35,000 marcos.

Se indica que ha quedado demostrado que el apoyo del Reichsbank a la estabilización de la moneda es demasiado costoso y que el Banco no alcanza a hacer frente a los pedidos de industriales y especuladores que solicitan dólares y libras, habiendo sido preciso limitar la concesión de letras por esas monedas de cinco al veinte por ciento de la demanda. Se insinúa que posiblemente, esta baja puede significar que el Banco trata de rehacer su reserva de monedas extranjeras y que después adoptará probablemente alguna nueva táctica.

Por otra parte, la baja puede también atribuirse en gran parte a la creencia que prevalece en ésta, de que en breve se llegará a un acuerdo en las negociaciones referentes a reparaciones, y cuando se reanuden los pagos a dicha cuenta, el Reichsbank deberá suspender su actual apoyo, por cuanto necesitará de la moneda extranjera para pagar las reparaciones. — CARL D. GROAT (U. P.)

EL GOBIERNO ALEMAN SE OCUPA DE LA BAJA DEL MARCO

LONDRES, 19. — El corresponsal de "The Central News Agency" en Berlín, comunica que el Gobierno se ocupó esta mañana de la baja del marco y acordó que el Reichsbank continúe apoyando la estabilización, limitar las importaciones y obligar a la declaración de todos los valores extranjeros en poder de los ciudadanos.—(U. P.)

ALEMANIA

LAS MANIOBRAS DE LOS HITTLERISTAS

BERLIN, 19.—"Die Rote Fahne" asegura que la Reichswehr de Baviera participará en las maniobras de los hittleristas.—(U. P.)

EL MERCADO DE METALES

NUEVA YORK 19.— El cobre se cotizó hoy a razón de 17 centavos oro la libra, para pago al contado.

El estaño se cotizó a 44.75 centavos la libra, para pago al contado. (U. P.)

LOS CAMBIOS

NUEVA YORK 19.— Se ha fi do hoy los siguientes tipos de ca bio:

Gran Bretaña: 4.66 dollars p libra esterlina.

Francia: 6.69 centavos oro p franco.

Alemania: 29.412 marcos por d llar.

Chile: 12.10 centavos oro p peso.

Japón: 48.65 centavos oro p yen (U. P.)

EL MERCADO DE CEREALE

CHICAGO 19.— Se ha fijado h los siguientes precios para cer les:

Trigo:

Para entrega en Mayo: 1.26 d lars por bushel.

Para entrega en Julio: 1.24 1 dólars el bushel.

Para entrega en Setiembre: 1. 3|4 dólars el bushel.

Maíz:

Para entrega en Mayo: 79 1 centavos oro el bushel.

Para entrega en Julio: 82 cent vos oro el bushel.

Para entrega en Setiembre: 8 1|2 centavos oro el bushel.

Avena:

Para entrega en Mayo: 45 1 centavos oro el bushel.

Para entrega en Julio: 46 1 centavos oro el bushel.

Para entrega en Setiembre: 45 centavos oro el bushel (U. P.)

La emisión de papel moneda en Alemania

Supera a la de Rusia. — 6.600.000,000 de marcos papel moneda como deuda flotante el 31 de Marzo. — Declaraciones de M. de Lasteyrie a su regreso del Ruhr.

PARIS, 19.—El Ministro de Finanzas M. de Lasteyrie, a su regreso de la zona del Ruhr ha manifestado a los representantes de la prensa que los alemanes dejan muy atrás a los rusos, en cuanto a emisión de papel moneda se refiere.

La situación financiera de Alemania es aterradora, pues envía centenares de miles de millones de marcos al Ruhr. El total oficial de los gastos, en los últimos veinte días de Marzo ascienden a 1.400.000.000.000 de marcos y, en el mismo período la deuda flotante ha saltado, desde 1.6000,0000.000,000 de marcos papel, que era la suma a que ascendía el 1.o de Enero, a 6.600,000.000,000 de marcos el 31 de Marzo, siendo indudable que el fracaso del empréstito precipitara la catástrofe del marco, que se produciría dentro de algunos días. Una vez llegada esa situación, Alemania habrá de reconocer su pérdida.

JOHN DEGANDT.—(U. P.)

Las dificultades de la próxima Conferencia de Lausanne

La concesión Chester inyecta un nuevo elemento de complicaciones económicas. — Gran Bretaña servirá, posiblemente, de conciliadora entre los intereses franceses y norteamericanos.

CONSTANTINOPLA 19.—A medida que se acerca la reanudación de la Conferencia de Lausanne queda más de manifiesto que esta reunión será más difícil y llena de obstáculos que la anterior, particularmente en cuanto se refiere a las cláusulas de carácter económico ya que la aceptación, por la Asamblea Nacional de Angora, de la concesión de Chester inyecta a la conferencia un nuevo elemento de complicaciones económicas que, al parecer está destinado a ser el foco de la atención pública, lo que ya ha quedado hoy de manifiesto con la partida de Sir Horace Rumbold y del general Pellé que, respectivamente, representarán a Gran Bretaña y a Francia en la Conferencia.

Después de la conferencia celebrada entre el almirante Bristol e Ismet Bajá, se informó que la delegación norteamericana a la Conferencia incluiría consejeros especiales, cuya misión sería defender tenazmente los intereses americanos, esperándose que se producirá una disención franco-americana en la cual los británicos encontrarán la posibilidad de desempeñar el papel de conciliadores.

Gran Bretaña, por lo menos oficialmente, se niega a creer que la concesión Chester infringe los derechos que alega tener sobre los petróleos de Mosul, pero agrega que si así fuera, se presentaría el caso muy claro de que los turcos conceden a los americanos algo que se encuentra en un territorio que no está sujeto a su soberanía, o sea, en la Mesopotamia.

Los británicos creen que los Estados Unidos están dispuestos a reconocer la legalidad de su posición.

La opinión turca es que no debe prestarse oídos a la reclamación francesa y, al respecto, dice el diario "Ilerí": "Tenemos el derecho de otorgar concesiones donde se nos antoje y las potencias extranjeras no pueden objetarnos ese derecho". Insinúa la posibilidad de que franceses y americanos lleguen a un acuerdo, "debemos ver modo de conciliar los intereses europeos con los nuestros."—(U. P.)

Una gran fábrica de explosivos en Antofagasta

Su terminación significará el abaratamiento del cobre, salitre y otros productos chilenos.

NUEVA YORK 19.—A bordo del "Santa Luisa" se ha embarcado, con destino a Valparaíso, Mr. Woodson B. Boyle, gerente general de la Compañía Sud Americana de Explosivos, quien ha declarado que va a Antofagasta para dirigir la terminación de las obras de una de las más grandes fábricas de pólvora y explosivos, creyéndose que la terminación de dicha planta productora significará una reducción sustancial en el precio del cobre, del salitre y otros productos chilenos por cuanto, hasta ahora, Chile necesita importar de los Estados Unidos la mayoría de los explosivos que necesita para sus faenas mineras.—(U. P.)

ESPAÑA

EL PROBLEMA DE LA EMIGRACION

MADRID, 19. — "La Libertad" publica un artículo del diputado Barcia sobre el problema de la emigración y dice que ésta es beneficiosa, siendo individual, pues el español nunca olvida a su patria.

Recuerda que el Norte de España está poblado por numerosos emigrantes que regresaron de América y que el bienestar de que goza la zona Cantábrica se debe a la emigración.—(U. P.)

Si Ud. tiene interés en una buena y moderna

Instalación de Calefacción CENTRAL

Solicite pormenores y presupuestos de nuestro

DEPARTAMENTO "SANITARIO"

Estamos a sus órdenes para cualquier trabajo de esta naturaleza, ya sea por medio de agua caliente, gas-vapor o vapor a baja presión.

Tenemos existencia de toda clase de materiales de la más alta calidad y un personal muy competente.

MORRISON & CO.
AHUMADA 65-77 -:- SANTIAGO

PASTILLAS DE MENTHOL Y EUCALIPTUS
Lo mejor en su género.
LABORATORIO CHILE :-: SANTIAGO

RECLAME
sólo por
$ 35.-

Ofrecemos un excelente sombrero de paño castor, forma calañés, de la antigua y renombrada Fábrica Italiana "MANTELLERO".

SOMBRERERIA "CAPELLARO" - Estado 230
(FRENTE A LA SALA IMPERIO)

Depositarios de las Fábricas Italianas de Sombreros — BORSALINO — BARBISIO — ALBERTINI — COOPERATIVA, etc., etc.

HOY VIERNES A LAS 2 P. M.

En Huérfanos N.o 2855

EXCEPCIONAL LOTE DE

HOLANDESAS

DE GRAN CLASE

Gran Feria Especial

HOLANDESES

EN NUESTRO ESTABLECIMIENTO
2855-Huértanos-2855

Por Liquidación total de la Lechería
DEL FUNDO SANTA ADELA (Maipú

50 VACAS HOLANDESAS, PARIDAS, de gran clase, seleccionadas como excepcionalmente lecheras, y todas de producción de 15, 20 y 25 litros de leche al día. Estas vacas proceden de varios Criaderos y de muy buenas lecherías.

VACAS HOLANDESAS PREÑADAS de toros finos, de muy buena clase y gran procedencia lechera.

50 VAQUILLAS HOLANDESAS de 2 años, preñadas de toros finos y descendientes de vacas de gran producción lechera.

50 VAQUILLAS HOLANDESAS de 1 y medio año, de muy buena clase, igual que las anteriores.

Recomendamos este escogido lote de Holandeses, como ocasión única que se presenta a las ventas un lote escogido y comprado por su dueño, seleccionado de muchos acreditados Criaderos y muy buenas lecherías.

Eduardo Rodríguez y Cía.

EL PREMIO GORDO VENDIDO NUEVAMENTE POR LA CASA LEONIDAS ROJAS

En el sorteo último verificado por la Lotería Nacional Argentina, el día 12 de Abril, la afortunada Casa LEONIDAS ROJAS vendió el número 30991, Serie A y B, y sus aproximaciones, premiados con $ 80,000 nacionales y $ 20,000 nacionales, respectivamente.

Con este nuevo importante premio vendido por esta muy acreditada Casa Chilena, se confirma una vez más la gran preferencia que le dispensa la mayoría del público aficionado, al encomendarle sus órdenes.

PROXIMO SORTEO DE LA LOTERIA NACIONAL ARGENTINA:
Día 26 de Abril: de $ 80.000 nacionales. Precios: Entero: $ 70; Quinto: $ 14.

LEONIDAS ROJAS :: Casilla 1047
Buenos Aires

LOTERIAS DE URUGUAY Y ESPAÑA
Montevideo: Días 25 y 30, de 20,000 oro urug. Precios: $ 55 el Entero; y $ 11 el Quinto.
Lotería de Madrid: Día 11 de Mayo, de 3.000,000 de pesetas.
Precios: $ 1,000 el Entero y $ 110 el Décimo.

GRAFICAS DEL EXTERIOR

LOS ORIGINALES DE TODOS LOS CABLEGRAMAS QUE SE INSERTAN EN ESTA SECCION, ESTAN A DISPOSICION DEL PUBLICO EN ESTA IMPRENTA

M. POINCARE CONTINUA ESTUDIANDO EL PLAN FRANCO-BELGA DE REPARACIONES, DE ACUERDO CON LO DECIDIDO EN LA RECIENTE CONFERENCIA

BRASIL

La supuesta adquisición de submarinos por el Brasil

DESMENTIDO DE "O JORNAL DO COMERCIO"

RIO JANEIRO, 19.—"O Jornal do Comercio", cuyas principales acciones las compró recientemente el Canciller señor Pacheco, critica severamente a la "United Press" y a otras agencias que trasmitieron desde Nueva York la noticia según la cual el Brasil negociaba la compra de submarinos por valor de diez millones de dólares.

Esta noticia se publicó en todos los diarios norteamericanos. También el presidente de la corporación "Submarine Boat", declaró que a pesar de no haber nada concreto, se realizaban desde hacía tiempo negociaciones al respecto.

La Embajada del Brasil en Washington, entrevistada por la "United Press" no confirmó ni desmintió la noticia.

"O Jornal do Comercio", dice: "Nos hallamos autorizados para desmentir tales noticias". — (U. P.)

DESMENTIDO DE LA CANCILLERIA BRASILEÑA

RIO DE JANEIRO, 19.— La Cancillería ha telegrafiado a sus Legaciones en América, desmintiendo las gestiones que se atribuyen al Brasil sobre adquisición de una flota de submarinos. — (Especial).

LA SUPUESTA GESTION BRASILEÑA PARA ADQUIRIR SUBMARINOS

"O JORNAL DO COMERCIO" DE RIO JANEIRO ATACA A LAS AGENCIAS NOTICIOSAS QUE COMUNICARON LOS COMENTARIOS A SANTIAGO

Desmiente categóricamente las noticias transmitidas al respecto

RIO JANEIRO 19.—"O Jornal do Comercio" refiriéndose a las supuestas gestiones brasileñas para adquirir submarinos en los Estados Unidos, publica una nota en la que, después de formular algunos conceptos despectivos para la "United Press" y la "Associated Press", agrega que "abarrotaron anteayer los diarios de Santiago con una noticia absolutamente falsa e inexacta: que el Gobierno del Brasil negocia con la Submarine Boat Company de New York la construcción de submarinos por el precio de diez millones de dólares.

"Los despachos aludidos están redactados con todos los condimentos de intriga y ocupan un buen palmo de columna.

"La falsa noticia tuvo su concurso inicial en un diario cualquiera de New York y fué evidentemente puesta en circulación para el efecto de ser retransmitida a Chile en el momento preciso en que la Conferencia va a ocuparse de la famosa tesis XII.

"Desde luego se comprende cuál sea la intención de esos impenitentes sembradores de discordia: presentar en esta delicada ocasión al Brasil como dominado por la fiebre de armamentos y amenazando con su política la paz de Sur-América.

"En nuestros círculos, militares y navales naturalmente se ríen de esas invenciones de las dos dichas Agencias y el público brasileño encuentra en esta emergencia una oportunidad para verificar por sí mismo cómo tratan desde afuera a nuestro país esos proveedores de telegramas.

"Estamos autorizados para desmentir del modo más categórico los despachos a que nos referimos.

"Es absolutamente inexacto que el Gobierno haya entrado en negociaciones con cualquier Gobierno que sea para la compra de submarinos.

"No ha de ser con procedimientos de esa especie que los promovedores de disidencia entre las naciones logren turbar la serenidad, la limpieza cristalina y la firmeza de nuestra conducta en la Conferencia de Santiago a donde nos ha llevado el mismo deseo de aproximación que siempre manifestamos en las relaciones con nuestros hermanos de América, sin excepción ninguna, y de donde volveremos con la conciencia tranquila por la certidumbre de haber cumplido lealmente nuestros deberes para con los demás y para con nosotros mismos.

"A título de curiosidad llamamos la atención del público hacia los despachos en cuestión que nos fueron comunicados de Santiago por el excelente servicio de la Agencia Americana".

En seguida el "Jornal do Comercio" transcribe los telegramas de la "United Press" y de la "Associated Press" publicados en Santiago.—(Agencia Americana).

El Gobierno brasileño ante la cuestión de los armamentos

RIO JANEIRO, 19.— Estamos informados de que en la reunión de Gabinete de hoy se trató extensamente de la cuestión de armamentos que se debate actualmente en la Conferencia de Santiago.

La nueva actitud de la delegación chilena no ha impresionado bien al público brasileño.

Es fácil prever que el Brasil continuará procediendo con la misma serenidad desde su punto de vista. — (Agencia Americana).

LA OCUPACION FRANCESA EN LA CUENCA DEL RUHR

Aumentan las entregas de carbón en el Ruhr

PARIS 19. — El Ministro de Obras Públicas, M. Yves Le Trouquer, a su regreso del Ruhr, ha manifestado a los representantes de la prensa que las entregas de carbón aumentan y que están muy cercanas ya al monto alcanzado en 1922. También ha mejorado considerablemente el servicio de trasporte, de suerte que, a su juicio, los franceses están verdaderamente en la senda de la victoria.

"Los servicios de trasportes ferroviarios y fluviales, — agregó, — aseguran las entregas de toda la hulla y coke que el ejército puede necesitar. También se nota un pronunciado desarrollo en el paso de trenes internacionales, efectuándose la movilización de pasajeros y carga a pesar de la amenaza del Gobierno de Berlín, que conmina con tres meses de prisión a los que empleen trenes manejados por los franceses. En una sola estación se vendieron, ayer, 1,500 boletos mientras que, hace quince días, sólo se logró vender 150.

"En el mes de Marzo, solamente había en funciones una planta productora de coke, que suministraba 600 toneladas diarias; hoy son 29 las plantas en actividad u organizándose, y, ayer, solamente, fueron cargadas 9,000 toneladas, esperándose que en una semana más, se llegará a 10,000 toneladas diarias. — (U. P.)

MANIFESTACIONES DE LOS DESOCUPADOS

PARIS 19.— El corresponsal de la Radio Agency en Dusseldorf comunica que los desocupados de Hulheim, armados y establecidos tras de barricadas, se negaron a acatar las ordenes de la policía, iniciándose un fuerte tiroteo del que, seguramente han resultado heridos y, posiblemente, algunos muertos.

En Essen, los desocupados hicieron una manifestación y luego se reunieron en el Ayuntamiento del suburbio de Altenessen, de donde enviaron un ultimatum a las autoridades, declarando que esperarían hasta la tarde la respuesta del Gobierno alemán.

Los bomberos y la policía criminal están alertas. (U. P.)

AGRADECIMIENTOS DE LOS OBREROS ALEMANES A Mr. BORAH

WASHINGTON 19.— El senador Mr. Borah ha recibido una comunicación de los representantes del trabajo organizado de Alemania, agradeciéndole la actitud que ha adoptado ante la invasión del Ruhr por los franceses, como también sus ideas referentes a las reparaciones.

Agraga que doce millones de obreros alemanes tratan de salvar la vida de la República Alemana, cuyos enemigos son, por un lado los franceses y, por el otro, los monarquistas alemanes, acusando a los franceses de ayudar a los monarquistas con la invasión del Ruhr. (U. P.)

NOTA DE FRANCIA A ALEMANIA

BERLIN, 19.— Francia envió una nota a Alemania sosteniendo que los directores de los talleres Krupp fueron los principales responsables de las muertes de obreros ocurridas recientemente en esa fábrica.— (U. P.)

EL ESTUDIO DEL PLAN FRANCO-BELGA DE REPARACIONES

PARIS 19. — El premier M. Poincaré conferenció con MM. Le Trocquer, Reibel, Barthou, Tannery y Mauclere, continuando la coordinación del plan de reparaciones franco-belgas, de acuerdo con lo decidido en la última conferencia.

Momentos después tuvo una entrevista con el general Weygand.— (U. P.)

FRANCIA

Francia entrega su protesta a Turquía por la concesión Chester

PARIS, 19. — El Gobierno puso en manos del representante turco en París su protesta por la concesión Chester.—(U. P.)

LOS ALIADOS NO ACEPTARIAN LA PRIORIDAD DE LOS ESTADO UNIDOS

EN EL PAGO DE LOS GASTOS DE LOS EJERCITO DE OCUPACION EN EL RHIN

PARIS, 19. — Se pronostica que los representantes aliados a la Conferencia destinada a solucionar las dificultades suscitadas por la cancelación de los gastos de ocupación en el Rhin, estaban dispuestos a rechazar mañana la petición de los Estados Unidos, referente a su prioridad en el pago de dichos gastos, por lo que M. Poincaré, deseoso de evitar una ruptura, habría dado instrucciones al representante francés, H. Tennery, para que suspendiera la sesión que debía verificarse hoy, en orden a permitir la discusión de nuevas proposiciones emanadas de M. Poincaré y que serían las que más se acercan a lo solicitado por el delegado americano, Mr. Wadsworth.—(U. P.)

Nuevo alto comisario en Siria

SAINT SAUVEUR, 19. — Se nombró Alto Comisario en Siria al general Weygand, en reemplazo del general Gouraud.—(U. P.)

NUEVOS ACADEMICOS

PARIS, 19.— Fueron designados miembros de la Academia Francesa los señores Jonnart y Bremmon, en reemplazo de M. Deschanel y de M. Duchesne. — (U. P.)

SUECIA

COMPOSICION DEL NUEVO GABINETE

ESTOCOLMO, 19.— El nuevo Gabinete conservador quedó constituído así:

Premier, Trygger; Relaciones Hederstierna; Defensa, Malmroth; Fomento, Malm; Comunicaciones, Luebeck; Finanzas, Beskow; Educación, Clason; Comercio, Wohlin; y Agricultura, Petterson.— (U. P.)

TURQUIA

La próxima Conferencia de Lausanne

ATENAS, 19. — Informaciones recibidas de Constantinopla anuncian que Ismet Pashá, antes de dirigirse a Lausanne, hizo las siguientes declaraciones:

"Turquía está ansiosa de gozar de una paz duradera, pero no tolerará en forma alguna que se le restrinja su independencia"

Por su parte, Riza Bey dijo: "Lausanne producirá, ya sea la guerra mundial o la paz".— (U. P.)

SURESLAVIA

Descubrimiento de joyas y documentos

BELGRADO, 19. — Informaciones recibidas de Cetinge anuncian que han sido desenterradas cuatro cajas conteniendo joyas y numerosas cajas con documentos pertenecientes al fidunto Rey Nicolás de Montenegro. Los cajones estaban enterrados a seis pies de profundidad en el jardín privado del palacio.

Se cree que esos documentos darán amplia luz sobre importantes hechos relativos a las relaciones que cultivara el Rey Nicolás con diversos países extranjeros durante la guerra.—(U. P.)

La situación en la Tracia Occidental

Bulgaria solicita la intervención de la Liga de las Naciones. — Violento altercado entre los Ministros de Grecia y Bulgaria, ante el Consejo de la Liga.

GINEBRA 19.— El Consejo de la Liga de las Naciones se ha ocupado de la petición de Bulgaria, que solicita la intervención de la Liga para evitar una guerra con Grecia, la que podría ser provocada por las expulsiones, masacres y confiscaciones por los griegos de la propiedad de los búlgaros residentes en la Tracia occidental, región que se encuentra aún bajo el control de la Liga.

Se produjo, ante el propio consejo, un violento altercado entre el ministro búlgaro Theodorov y el de Grecia Caclamanos, al presentar sus respectivos cargos y refutaciones.

El Consejo estimó tan seria la situación que, en vez de solicitar de los aliados que controlen la Tracia Occidental resolvió que el delegado sueco Unden redactara al efecto un informe que presentará en una próxima sesión. (U. P.)

ITALIA

LA PROPIEDAD ENEMIGA

ROMA, 19. — En la reunión que celebrará hoy el Gabinete considerará la cuestión de la propiedad enemiga y el informe emitido al respecto por el señor Giuratti, el que se cree será aprobado definitivamente.

También se estima como probable que el Premier Mussolini haga una corta exposición sobre la situación internacional.—(U. P.)

PRUEBAS EN UNA ESTACION INALAMBRICA

ROMA, 19.— Anuncian de la estación inalámbrica de Coltano que se han realizado experimentos con gran éxito. Se reciben mensajes radiotelegráficos de todo el mundo.— (U. P.)

DE DETIENE AL ORGANIZADOR DE LAS "CAPAS NEGRAS"

MILAN 19. — La policía detuvo al pintor Pesco, organizador de las "capas negras". Pesco confesó que hay organizaciones similares en todo el distrito de Milán. —

PORTUGAL

REPRESION DEL JUEGO

LISBOA, 19. — El Gobierno ordenó a las autoridades del país la absoluta represión del juego.— (U. P.)

LA HUELGA

LISBOA, 19. — Continúa ordenadamente la huelga.—(U. P.)

CONJURACION CONTRA LA REPUBLICA

LISBOA, 19. — "El Mundo" informa que existe en Madrid una conjuración contra la República portuguesa.—(U. P.)

CHINA

SHEN HUNG YING OCUPA EL GOBIERNO DE CANTON

SHANGAY, 19. — Comunican de Cantón que Sun Yat Sen ha huido en un cañonero y que Shen Hung Ying ocupó el gobierno de Cantón.—(U. P.)

EGIPTO

El Rey firma la nueva Constitución

EL CAIRO, 19.— El Rey firmó la nueva constitución. — (U. P.)

ESTADOS UNIDOS

88 horas 18 minutos bailando

CLEVELAND, 19. — Arthur Klein batió el campeonato mundial de baile, adjudicándose el record con 88 horas 18 minutos, que bailó seguidamente.—(U. P.)

Brasil no gestiona la adquisición de submarinos

WASHINGTON 19.— La embajada brasileña anuncia que ha recibido un cablegrama de su Gobierno desmintiendo las noticias referentes a supuestas negociaciones del Brasil para comprar submarinos.

Agrega al embajada que esas noticias son "completamente falsas". (U. P.)

Declaración del presidente de la "Submarine Boat Corporation"

NUEVA YORK 19.—El presidente de la "Submarine Boat Corporation", Mr. Henry R. Carse, ha hecho hoy la siguiente declaración, autorizando su publicación:

"Las negociaciones entre el Gobierno del Brasil y otros suramericanos y esta corporación, referentes a la compra de submarinos, se iniciaron hace dieciocho meses; hasta la fecha no se ha formalizado todavía contrato alguno ni se ha llegado a una situación definitiva en las negociaciones."— (U. P.)

LA SEGUNDA FASE DEL ENTRENAMIENTO DE FIRPO

NUEVA YORK, 9.—Firpo ha iniciado la segunda fase de su entrenamiento.

Después de vigorosos trabajos al aire libre, trabaja hoy tres rounds diarios con Joe Mac Cann, salta al cordel y boxea con su sombra.

En la actualidad pesa 216 libras.—(U. P.)

MARRUECOS

LA SUMISION DE ABDEL-KRIM

MADRID, 19. — Principian a cristalizarse las negociaciones para obtener la sumisión de Abd-el-Krim, Abd-el-Krim está listo para someterse, a condición de que se le nombre jefe de la zona, como se hizo con el Raisuli.—(U. P.)

ARGENTINA

La salud del doctor Zeballos empeora

BUENOS AIRES 19.—Ha empeorado la salud del doctor Estanislao Zeballos. Los médicos le han prohibido todo trabajo.— (U. P.)

Comentarios de "La Razón" de Buenos Aires

BUENOS AIRES, 19.—"La Razón", refiriéndose al cambio de punto de vista de Chile, respecto de la limitación de los armamentos, proponiendo un proyecto sobre equivalencia naval, dice que ella se debió a la actitud resuelta y franca del delegado argentino, señor Montes de Oca, quien manifestó que la Argentina deseaba tratar a fondo esta cuestión de los armamentos y no superficialmente.

Este mismo artículo de "La Razón" agrega que el cambio de frente se debió también a gestiones de la delegación brasileña, la que sugirió a Chile un cambio de plan.—(U. P.)

LA VISITA DE LOS FERROVIARIOS CHILENOS

BUENOS AIRES, 19.— Los ferroviarios chilenos telegrafiaron desde la frontera al Administrador de los Ferrocarriles del Estado, quien contestó al señor Labarca, expresándole que la visita de la delegación chilena ha creado vínculos efectivos de solidaridad y de amistoso afecto entre los ferroviarios de ambos Estados, por la acción inteligente y sincera de la delegación chilena. — (Especial).

La United Press mantiene su noticia referentes a las gestiones de compra de submarinos por el Brasil

BUENOS AIRES, 19.— El Vice-Presidente de la "United Press", Mr James Miller ha declarado a "La Razón", que mantiene el texto del cablegrama que contenía la declaración del Presidente de la "Submarine Boat Company", Mr. Carse, referente a que el Brasil negociaba la compra de submarinos por un valor de diez milones de dólares.— (Especial).

La salud del doctor Zeballos

BUENOS AIRES, 18.— Sigue mejor don Estanislao Zeballos. — (Especial).

URUGUAY

LAS TROPAS REGULARES RECONQUISTAN ALEGRETE

MONTEVIDEO, 19.—Las tropas regulares riograndenses reconquistaron Alegrete. Los rebeldes no opusieron resistencia.—

MALETERIA FRANCESA
ANTIGUA CASA P. BATMALE, FUNDADA EL AÑO 1890
BRASIL 533
Entre Catedral y Sto. Domingo
Tel. inglés 1990, Casilla 1696
Gran surtido de toda clase de artículos de viaje.
Especialidad en artículos finos.
HECHURAS Y COMPOSTURAS
Precios de Fábrica al detalle

Anuario General de Chile
(FUNDADO EL AÑO 1907)
Usado por el Gobierno como texto de consultas y propaganda en las Legaciones y Consulados de Chile en el extranjero
OFICINAS:
ESTADO 63 - Santiago - CASILLA 1903
Informaciones generales del país, renovadas en cada edición.
Más de cien mil direcciones de comerciantes, industriales, Agricultores, Salitreros, Profesionales, etc., etc.
Precio ... ... $ 40 ejemplar
Para el extranjero . ... $ 10 oro americano
En prensa la edición de 1923.— Año XVI.—Mande datos sobre su firma, Giros, Direcciones, etc. etc., al
ANUARIO GENERAL DE CHILE
SANTIAGO.—CASILLA N.o 1903.
RICARDO BENAVIDES, Editor propietario.

$ 100
Sobretodos
de casimir inglés lana a $ 110, y de medida a $ 130.
TERNOS corte inmejorable, casimir superior, desde $ 150.
TERNITOS para niños, buena clase y modelos, desde $ 45.
Nadie compite a
THE NEW ENGLAND
DELICIAS 2933

CALZADO!
Ultimas novedades para la temporada, a precios de verdadera liquidación.
LA SUD AMERICA-ESTADO 22
PARA SEÑORAS

ZAPATONES y Zapatillas de cabritilla, desde...	$	14.00
ZAPATILLAS Reina, cabritilla...	$	14.00
ZAPATILLAS Reina, charol...	$	15.00
ZAPATILLA Primavera, cabritilla...	$	14.50
ZAPATILLA 1 traba, cabritilla...	$	14.00
ZAPATILLA Reina Luis XV, suave...	$	23.00
ZAPATILLAs con suplente y hebilla, suave XV...	$	23.00

En taco regular para señoritas, un gran surtido a precios de réclame.
Depósito general del calzado inglés, Botitas, Zapatillas y Zapatones en blanco, negro y color de los números 18-33 de la acreditada marca Picó, a precios de fábrica.
CABALLEROS

BOTIN negro, cuero engrasado, tres suelas, a...	$	25.00
BOTIN negro, box-calf, calado, 1.a, a...	$	25.00
BOTIN negro box-calf, a...	$	20.00
BOTIN color box-calf, botones, a...	$	20.00
BOTIN charol previl (réclame), a...	$	34.50
BOTIN box-calf color, triple suela, calado, a...	$	32.00
ZAPATON color 1.a, a...	$	29.00
ZAPATON gun-metal negro, a...	$	29.00
ZAPATON box-calf calado, superior, a...	$	30.00

Gran surtido en calzado de la marca The American Shoe Factory, a precios sin competencia.
Botines y Zapatones para niños, doble y triple suela, gran stock a precios de oportunidad.
Antes de hacer sus compras, consulte precios en
La Sud América - Estado 22
FIGUEROLA Y SERRA.

VALPARAISO

(DE NUESTROS CORRESPONSALES EN VALPARAISO)

LA ASOCIACION DE PRODUCTORES DEL YODO EN CHILE

LOS ESTATUTOS DE LA FUTURA INSTITUCION

Se encuentra ya impreso el cuaderno que contiene el proyecto de Estatutos de la Asociación de Productores de Yodo de Chile y que el Directorio de la nueva institución ha ordenado repartir entre sus asociados a fin de que lo estudien detenidamente y puedan estar preparados para su discusión que deberá hacerse en una reunión general a mediados de Junio próximo.

A bordo del "Ebro", que zarpa hoy para Europa, se enviarán estos Estatutos a los asociados que residen en Londres.

La distribución de este folleto en Valparaíso y Santiago se principiará a hacer hoy.

El índice de las materias tratadas en dicho folleto es el siguiente: "Constitución, título, duración y domicilio de la Asociación;

Fines de la Asociación;

Miembros de la Asociación. Sus obligaciones;

Capacidad productiva y su revisión;

Ventas de yodo y participación en las ventas;

Traspasos y transferencias;

Directorio y Administración;

Comité en Londres;

Juntas Generales;

Disposiciones generales;

Disposiciones transitorias".

Movimiento Social Obrero Porteño

A bordo del "Aconcagua", que zarpará de este puerto a mediados del mes próximo, se dirigirán a los Estados Unidos los delegados obreros que van a la gran República del Norte a estudiar artes mecánicas.

En las reuniones últimas habidas en este puerto, se ha resuelto que las personas que lleven esta misión de estudio, sean los señores Juan R. Terrejón, especialista en mecánica aplicada a las máquinas de imprenta; el señor Barrios, arte mecánica aplicada al fotograbado; ambos en representación de los obreros porteños; y el señor Eduardo Gentoso, que irá como delegado santiaguino a estudiar la cuestión social obrera. El señor Gentoso es mecánico en locomotoras.

Las distintas sociedades obreras de Valparaíso han principiado a preparar sus programas de festejos para despedir a sus compañeros.

Los gremios obreros y la aviación comercial

En una de las últimas reuniones de la Unión de Artes Mecánicas de este puerto, se acordó designar una comisión que se acerque a los tres senadores de la Provincia, señores Luis Garahan, Guillermo Rivera y Rafael Urrejola, para que patrocinen en la Cámara Alta el proyecto que se refiere a la protección de la aviación comercial. La Comisión que quedó compuesta del presidente de la Sociedad y dos miembros del Directorio, principió hoy a realizar su cometido.

A Europa

Se ha dirigido a Europa el señor Alfredo Christhie, la señora María M. Muñoz de Christhie e hija.

—Hoy se embarcarán en el vapor "Ebro" para Europa Mr. Brunner y señora y el señor R. E. Young y señora.

El "affaire de las 50,000 libras en Valparaíso

En el expreso de la mañana de ayer llegaron a Valparaíso los diputados señores Ramón Luis Yrarrázaval y Guillermo Cordero Albano, que venían a este puerto a conferenciar con los dirigentes de la Compañía de Salitres Antofagasta y revisar sus libros de actas para los denuncios de gestión administrativa hechos en la Cámara de Diputados y que son ya del dominio público, juntamente con la Comisión y Sub-Comisión nombrada para este objeto.

Los señores Yrarrázaval y Cordero visitaron en la tarde de ayer las oficinas de la Antofagasta, siendo atendidos por la Gerencia, por lo cual se les facilitaron todos los datos y antecedentes que los señores diputados necesitaban.

Interrogados por nosotros uno de los señores diputados al retirarse de las oficinas de la Antofagasta, nos manifestó que obtenidos los datos que solicitaban por el momento, regresarían ayer mismo a Santiago para volver a Valparaíso si era necesario. La investigación está en estado de sumario, nos agregó, y no sería posible poder anticipar nada de lo que hemos hecho.

Los señores Yrarrázaval y Cordero tomaron el expreso de anoche. El diputado señor Pradenas, que integra la Sub-Comisión, no vino a Valparaíso.

Toma de hábito

Ha tomado el hábito religioso en el Convento de las Carmelitas del Cerro Larraín, de Valparaíso, Sor María Magdalena de la Paz, en el mundo la señorita María Pía Murillo Soffia, hija del conocido facultativo de este puerto, señor Guillermo Murillo.

Con este motivo se verificó en la Iglesia de las Monjas Carmelitas una ceremonia religiosa, a la que asistió una numerosísima y selecto concurrencia.

LA PROLONGACION DE LA ASOCIACION DE PRODUCTORES DE SALITRE Y LA FIJACION DE PRECIOS

IMPORTANTES ACUERDOS TOMADOS EN LA SESION DE DIRECTORIO DE AYER

En las nuevas y amplias instalaciones que ha hecho la Asociación de Productores de Salitre ocupando un piso completo más en el edificio del Banco de Londres y Río de la Plata, donde ya estaba, se reunió ayer el Directorio General.

Después de tratar importantes asuntos relacionados con la marcha interna de la Asociación, la producción y expendio del salitre, se tomó el acuerdo de citar a una reunión de Directorio para el día 3 de Mayo para tratar únicamente de fijación de precios del nitrato, asunto que tanto ha apasionado a los círculos financieros de Valparaíso y Santiago.

También resolvió el Directorio en su reunión de ayer, fijar el 17 de Mayo próximo como fecha para que se efectúe una gran reunión general de asociados para tratar de la prolongación de la Asociación, cuyo plazo legal de término es el 10 de Enero de 1924.

Las incidencias municipales

Se ha resuelto llevar a una de las notarías de Valparaíso para su protocolización el pacto celebrado entre los regidores que forman la nueva mayoría municipal y que como dijimos oportunamente, la componen los señores Fabres Pinto, Larrañaga, Silva Luperclo, Arancibia Barros Castañón y Navarro Cruz.

Este pacto que no se ha dado a la publicidad todavía, se refiere principalmente a la situación en que quedarán los empleados municipales porteños como respetar su situación previa revisión de la labor desarrollada sin tomar en cuenta el color político de cada uno, la creación del escalafón, el control de las actividades de cada uno, etc.

Respecto a los acuerdos que se tomen en la sala, serán estudiados antes en comité.

Esta mayoría entrará a funcionar tan pronto como regrese el señor Fabres Pinto, que se encuentra en el Sur y se espera que sea a fines de este mes.

Respecto al proceso que se sigue por malversación de fondos en la Tesorería y otras reparticiones municipales se ha seguido tomando algunas declaraciones que arrojan bastante luz en el esclarecimiento de hechos delictuosos que se persiguen.

De fuente autorizada sabemos que muy pronto se producirán algunas novedades en este proceso, que producirán sensación tales como, órdenes de prisión, etc.

Viajeros

Se ha dirigido a Santiago el señor Manuel Pombo, Adicto Civil de la Legación de Colombia en Chile.

—Se encuentran en Valparaíso los señores Jorge Astaburuaga Lyon y el señor Alejandro Murillo Vildósola.

—Próximamente se dirigirá a Talca el señor don Gustavo Oheninger.

—De Santiago han llegado a Valparaíso los señores Ramón Briones Luco y Alfredo Barros Errázuriz.

Hornos crematorios para Valparaíso

El señor Intendente de la provincia, se ha preocupado de resolver el grave problema de la cremación de las basuras, para lo cual ha tenido repetidas conferencias con el ingeniero señor Nasch, inventor de un sistema de hornos que patentará próximamente.

El señor Nasch había prometido construir un horno como prueba, pero en vista que este caballero es el mismo que construirá un horno de ensayo ordenado por la Municipalidad de Santiago, se ha resuelto esperar el funcionamiento de éste para ordenar la construcción de los que necesita Valparaíso.

El proceso del "Lima" irá a la Corte Suprema

Con fecha de ayer el señor Tulio Green Cruzat en representación del comandante del vapor "Lima", señor Erich Ludwig Lundh, formalizó los recursos de casación en la forma y en el fondo en el juicio que se sigue entre dicho comandante y la Compañía de Seguros La Hormiga, sobre ilegitimidad de averías, juicio fallado por la Corte de Valparaíso con fecha 7 del presente.

Como se recordará, dicha sentencia declara ilegítima las averías del vapor "Lima" y la pérdida de todas las mercaderías al mar, para desprender al vapor de su encallamiento.

El señor Green Cruzat acompaña al escrito de casación, una boleta de depósito por 2,666.67 pesos.

Enganche para el Norte

En el vapor "Flora" que zarpará esta tarde, para el Norte se embarcarán ciento diez trabajadores y sus familias que la componen 28 mujeres y 60 niños.

Estos obreros fueron solicitados para las faenas salitreras.

Constitución del directorio del Club Naval

SE DESIGNA LA FORMA EN QUE QUEDA FORMADA LA MESA DIRECTIVA

Reunido el Martes 18 del presente el nuevo Directorio del Club Naval elegido en la reunión general de socios celebrada últimamente, quedó constituído en la siguiente forma:

Presidente, Vicealmirante don Miguel Aguirre.

Vice-presidente, Capitán de Navío don Anselmo Carabantes.

Secretario, Capitán de Corbeta don Calixto Rogers.

Pro-secretario, Capitán de Corbeta don Abel Campos.

Tesorero, contador de Navío don Francisco E. Rojas.

Director, Capitán de Navío don Braulio Bahamonde.

Director, Capitán de Navío don J. Olegario Reyes.

Director, cirujano de Navío don Manuel Valencia.

Director, Capitán de Fragata don Carlos Jouanne.

Director, Capitán de Fragata don Bernardo Riquelme.

Director, Capitán de Fragata don Alejandro García.

Director, Capitán de Corbeta don Vicente Merino B.

Comisión de cuentas y administración, señores: J. Olegario Reyes, Francisco Rojas y Carlos Jouanne.

Movimiento de naves

Ayer entró:

El Curacó, de New York.

Ayer salieron:

El Antofagasta, a Iquique.

El Isis, a Corral.

El Kemmerland, a Buenos Aires.

El Kenuta, a Liverpool.

Hoy se anuncian:

El Palena, a Panamá.

El Ebro, a New York.

El Flora, a Arica.

El Gilda, a Corral.

El Laurel Branch, a Liverpool.

Mañana deben salir:

El Taltal, a Arica.

El Emilia, a Iquique.

El Purén, a Coquimbo.

INFORMACIONES DEL INTERIOR

(DE NUESTROS CORRESPONSALES)

ANTOFAGASTA

EL DOCTOR SEÑOR FRANCISCO PERVAN ES ASESINADO

LUISA SALJANCIC LE DISPARA CUATRO BALAZOS, MATANDOLO INSTANTANEAMENTE

(De nuestro Corresponsal, por Telégrafo)

ANTOFAGASTA, 19. — Profunda sensación ha causado en esta ciudad, el crimen ocurrido hoy en la tarde en la persona del doctor señor Francisco Pervan.

ALGUNOS DATOS

Según las informaciones que obran en poder de la justicia, el doctor señor Pervan mantenía relaciones con la hechora, pero últimamente habían sufrido serios trastornos.

LOS HECHOS

Esta situación habría provocado en el ánimo de Luisa Saljancic, la idea de asesinar al doctor y con tal intención acudía a su consultorio en la tarde de hoy.

Serenamente esperó que el señor Pervan se desocupara y cuando éste abría la puerta, la hechora le descerrajó cuatro balazos que dieron en el blanco, matándolo instantáneamente.

La Saljancic fué aprehendida y llevada a la Prefectura de Policía.

ANIVERSARIO DEL DIARIO "EL LIBERAL"

(De nuestro corresponsal, por telégrafo)

ANTOFAGASTA 19.— Con motivo del primer aniversario de la fundación del diario "El Liberal", su director ofreció un banquete al personal y colaboradores, que resultó muy simpático.

Se hicieron entusiastas brindis y se formularon votos por el engrandecimiento del diario.

ATACAMA

LOS EMPLEADOS PUBLICOS

(De nuestro corresponsal, por telégrafo)

VALLENAR 19.— Los empleados públicos de Freirina, se queja de permanecer aún sin sueldos, pues no se les ha pagado ni siquiera el mes de Enero.

SOBRE LA MALVERSACION DE MADERAS

(De nuestro corresponsal, por telégrafo)

COPIAPO, 19.—No obstante estar terminada la vista del fiscal, no se ha dado a conocer aun.

El nuevo comandante del Regimiento O'Higgins, Mayor San Cristóbal, aún no se ha hecho cargo de su puesto.

LA SITUACION DE LOS HABITANTES SE HACE CADA DIA MAS GRAVE

(De nuestro corresponsal, por telégrafo)

COPIAPO, 19.—Reina gran pánico entre los habitantes de esta ciudad y demás zona desvastada con el terremoto de Noviembre, ante las amenazas del tiempo, que anuncia lluvia.

Se han sentido grandes fríos y el agua se ha congelado por completo en repetidas ocasiones.

La situación de la numerosa población que aun aloja en carpas y en los árboles, sería sumamente terrible en el caso de lluvias.

Se hacen amargos comentarios sobre la desidia del Gobierno, que no obstante hacer medio año a que ocurrió la desgracia, no ha tratado aun de proceder a la reparación de la zona desvastada.

LOS CAMINOS

(De nuestro corresponsal, por telégrafo)

VALLENAR 19.— Los puentes y caminos permanecen en un pésimo estado, sin ser posible casi el usarlos.

Se lamenta que el Ministro de Industria no haya decretado la reparación de los caminos, habiendo fondos para ello.

No obstante las reiteradas peticiones de los vecinos al Gobierno, quien ha accedido a ello, el Ministerio de Industria ha manifestado su absoluta despreocupación para estas obras, permaneciendo el rico valle del Huasco, sin vías de comunicación por donde hacer circular sus productos.

TACNA

INVITACION AL POETA VICTOR DOMINGO SILVA

(De nuestro corresponsal, por telégrafo)

ARICA, 19.—Los diarios invitan editorialmente al literato señor Víctor Domingo Silva, que se encuentra en Iquique, a visitar Tacna y Arica y dar conferencias.

La concurrencia del señor Silva sería muy bien mirada y aplaudida.

LA ORGANIZACION OBRERA DE LOS FERROVIARIOS

(De nuestro corresponsal, por telégrafo)

ARICA, 19.—En la reunión tenida anoche, se ha reorganizado el Consejo Ferroviario formado por los operarios.

Entre los acuerdos de importancia figura el de que se manifiestan desligados de la Federación Obrera de Chile, dependiendo sólo de la Junta Central Ferroviaria de Santiago.

Se trató igualmente de los precios de los artículos alimenticios, de Arica, comparados con los de Santiago, acordándose hacer una presentación al Administrador del Ferrocarril pidiéndole un aumento del 20 por ciento de los jornales.

VALDIVIA

INCENDIO EN UNA MAESTRANZA DE LA UNION

(De nuestro corresponsal, por telégrafo)

VALDIVIA 19.— Han avisado de La Unión, que se ha producido un incendio en la maestranza anexa al Molino Grob, quedando reducida a escombros.

El edificio estaba asegurado en 22 mil pesos, y las maquinarias en 21 mil pesos.

VAN DYCK
SPECIAL CIGARETTES
Lo mejor que se fuma a 40 ctvos
CIA. INGLESA DE TABACOS

ÑUBLE

LA TRAGEDIA DEL RIO ÑUBLE

SE SOBRESEE DEFINITIVAMENTE EN EL PROCESO SEGUIDO CONTRA EL SEÑOR RAMIREZ HAM POR LA MUERTE DE SUS 4 HIJITAS

(De nuestro Corresponsal, por Telégrafo)

CHILLAN, 19.—El juez subrogante del 2.o Juzgado, señor Moisés González Robles, ha dictado sentencia hoy, sobreseyendo al señor Francisco Ramírez Ham, de la responsabilidad que le cabía como autor del homicidio de cuatro de sus pequeñas hijitas.

Dicho sobreseimiento ha sido concedido en virtud de haberse comprobado por el informe médico que el autor de tan tremenda desgracia estaba con sus facultades mentales perturbadas en el momento de cometer el crimen.

La sentencia del juez termina disponiendo que el señor Ramírez Ham sea trasladado a la Casa de Orates de Santiago.

SERVICIO METEOROLOGICO DE "LA NACION"

19 DE ABRIL DE 1923

OBSERVACIONES METEOROLOGICAS LOCALES

Presión atmosférica, m/m., a 0° y 45° lat.: 7h., 714.2; 14h., 714.0; 21h., 714.8

Humedad relativa %: 7 h., 70%; 14h., 27%; 21h., 60%.

Tensión del vapor de agua, m/m., 7h., 5.3; 14h., 3.9; 21h., 6.2

Temperatura del aire, 0° C.: 7h., 7.2; 14h., 17.3; 21h., 11.8

Dirección del viento y grado Beaufort: 7h., W-1; 14h., SW-2; 21h., S-1.

Velocidad, metros por minutos: 7h., 115; 14h., 408; 21h., 110.

Nebulosidad (décimos) y densidad: 7h., 6-1; 14h., 5-1; 21h., 10-1.

LLUVIA
VARIABLE
MUY SECO
700
705
710
715
720
725
730
735

Tipo de nubes y dirección: 7h., neblina; 14h., Ci; 21h., Str-S.

Visibilidad y titilación (de 1 a 4): 7h., 1; 14h., 2; 21h., 1.

Temperatura del aire máxima: 18.5

Temperatura del aire mínima 3.2

Oscilación térmica en 24 horas: 15.3

Viento dominante m/m.: SW

Agua caída hasta la fecha 0,8 m/m.

Hidrometeoros: Helada y neblina débil.

Anotaciones generales: Durante la tarde Cirrus filiformes; en la noche se nubla.

OBSERVACIONES METEOROLOGICAS GENERALES DEL ESTADO DEL TIEMPO EN EL PAIS

PRESION ALMOSFERICA.— En las últimas 24 horas ha persistido el descenso barométrico en la región central y se ha propagado hacia el Sur, acentuándose considerablemente.

La oscilación barométrica es de —7.1 m/m. en Traiguén; —8.3 m/m., en Temuco; —7.5, en Valdivia; —8.7, en Corral; y —7.1 en Puerto Montt e Isla Huafo.

En la región Norte, la presión atmosférica ha principiado a subir.

El centro de alta presión que existía en las provincias del Sur, tiende a desaparecer rápidamente, a medida que se aproxima la depresión.

VIENTOS. — En la costa de la región Norte predominaron los vientos del Sur y Suroeste, con regular intensidad.

En toda la región central predominaron los mismos vientos.

En la región Sur soplaron fuertes vientos de la componente Norte.

En la Isla Huafo reina gran temporal de viento del SW, convergente hacia el centro de baja presión de Chiloé.

TEMPERATURA. — El brusco descenso de la temperatura ha persistido durante el día, acentuándose durante la noche en toda la región central.

Las temperaturas máximas entre las provincias de Aconcagua y Talca, escasamente alcanzaron a 20 grados centígrados.

En la región Sur la temperatura ha experimentado un descenso análogo.

Se observaron temperaturas mínimas de —5.5 grados bajo cero en Lonquimay y —2.0 grados bajo cero en Río Bueno. Estas son las temperaturas más bajas del presente mes, registradas hasta hoy.

NEBULOSIDAD. — Se produjeron nublados y neblinas parciales en la costa de la región Norte durante la mañana.

En la región central hubo sol durante el día.

Se produjeron neblinas locales durante la mañana y en la noche se nubló.

En la región Sur permaneció nublado desde la provincia de Concepción a Chiloé.

En Juan Fernández permaneció nublado durante la mañana.

HIDROMETEOROS. — Como consecuencia directa del brusco descenso de la temperatura, las heladas se produjeron en varias partes de la región central y Sur, adquiriendo en algunos puntos notable intensidad.

Llovió en Juan Fernández durante la mañana y desde la provincia de Cautín al Sur.

Durante la tarde la lluvia se propagó hasta Malleco.

El agua caída en las últimas 24 horas es la siguiente:

Contulmo . . . 4.8 mm.
Temuco . . . 2.7 "
Valdivia . . . 5.6½ "
Corral . . . 5.8 "
Río Bueno . . . 4.3 "
Puerto Montt . . . 15.0 "

ANUNCIOS METEOROLOGICOS

CARACTERES GENERALES DEL TIEMPO

Buen tiempo en la región Norte.

Tiempo variables, nublados, frío y vientos del Sur y Sur-Oeste en el centro.

Lluvias parciales y vientos del Norte en el Sur.

Alteración general del estado atmosférico en el centro y sur del país.

ANUNCIOS PARA LA ZONA NORTE

Vientos generales del Sur y Sur-Oeste durante la tarde.

Nublados parciales y neblinas durante la mañana en la costa.

Temperatura relativamente moderada.

ANUNCIOS PARA LA ZONA CENTRAL

Se han producido las alteraciones atmosféricas anunciadas.

El brusco descenso de la temperatura persistirá en forma progresiva hasta el día 22.

Se producirán nublados y neblinas que afectarán gran parte de la zona.

Predominarán los vientos del Sur y Sur-Oeste durante la tarde.

Posiblemente se produzcan lloviznas parciales durante la mañana temprano.

La alteración atmosférica persistirá hasta el sábado 21.

Es el primer síntoma del período de malos tiempos que se inicia.

A fines del presente mes (alrededor del 29 y 30), se producirán perturbaciones atmosféricas de mayor intensidad.

ANUNCIOS PARA LA ZONA SUR

Mal tiempo general desde Bío-Bío al Sur.

Lluvias parciales hasta Concepción.

Vientos generales del Norte.

Temperatura relativamente fría.

La perturbación originada por la depresión durará tres días.

ANUNCIOS PARA LA REGION DE LA COSTA

Nublados y neblinas en toda la costa de la zona central al Sur.

Fuertes vientos de Isla Mocha al Sur.

Mar gruesa en aquella misma región.

Lluvias parciales desde Arauco a Chiloé.

Temperatura fresca.

Estos anuncios se transmiten diariamente por radio-telefonía a todo el país a las 10.30 horas de la mañana y 10.30 de la noche.

LA IMPORTANTE ASAMBLEA FERROVIARIA DE AYER

NUMEROSA CONCURRENCIA ASISTE A ESTA REUNION Y EN ELLA SE TRATAN VARIOS ASUNTOS DE GRAN INTERES

El diputado Sr. Pradenas Muñoz habla para "La Nación"

Ayer, a las 6 de la tarde, se verificó la gran asamblea a que había sido convocado el gremio ferroviario, con el objeto de tratar sobre asuntos de importancia para la colectividad.

En efecto, en el local de la calle Bascuñán y con numerosa concurrencia, entre ésta el senador don Luis Enrique Concha y los diputados señores Oscar Chanks, Juan Pradenas Muñoz, y Luis Correa Ramírez y jefes de las diversas reparticiones administrativas de la Empresa de los Ferrocarriles, se dió principio a la sesión, la que fué presidida por el señor Manuel Araya, secretario general del Consejo.

LA SESION

Una vez abierta la sesión, el señor Araya dió a conocer a la asamblea el fin con que había sido convocada y se extendió largamente sobre la necesidad de unificar a los diversos gremios organizados, pertenecientes a los Ferrocarriles, con el fin de crear una organización única que pueda velar en forma decidida por el progreso y los intereses de todos los obreros ferroviarios. En esta organización tomarían parte tanto los empleados de la Empresa como los obreros a jornal y los a contrata.

El señor Araya hizo en seguida una relación sobre la necesidad de trabajar por conseguir la jubilación de los obreros a los 30 años, en vez de los cuarenta, como lo es actualmente.

A continuación hicieron uso de la palabra varios asambleístas, tratándose, además, sobre el nombramiento de Administrador de la II Zona, puesto que por unanimidad se acordó que debiera ocuparlo el señor Arturo Lagos, en vez de las personas que ha puesto en terna el Consejo de los Ferrocarriles. De acuerdo con este deseo estuvieron todos los asambleístas, notándose que éste es un caso único tal vez, en que todos los ferroviarios manifiesten la simpatía general por determinada persona para ocupar un puesto administrativo.

HABLAN LOS DIPUTADOS

Ofrecida la palabra al señor Pradenas, este diputado se refirió extensamente "a la necesidad de que los ferroviarios hicieran presión al Gobierno con el fin de conseguir el nombramiento de la persona que ellos consideran digna y que les merece su confianza". Habló también "sobre las gestiones que hará en favor de la jubilación a los treinta años, haciendo varias consideraciones" que le valieron entusiastas aplausos de parte de la asamblea. El señor Pradenas se refirió también a la unificación amplia del gremio de ferroviarios considerando ésta una idea muy digna de llevarla a la realidad cuanto antes. El señor Pradenas fué largamente aplaudido por la concurrencia.

A continuación hicieron uso de la palabra los diputados Luis Correa Ramírez y Oscar Chanks, quienes estuvieron de acuerdo en los ideales que persiguen actualmente los ferroviarios, con el fin de hacer valer sus derechos solicitando una reforma en la ley de jubilaciones, y muy especialmente en lo que se refiere a la unificación del gremio para hacer obra en común en favor de los intereses de la colectividad.

Antes de terminar la sesión, hablaron varios asambleístas, acordándose reunirse nuevamente el Jueves próximo.

A tiempo de retirarse los miembros del Parlamento fueron objeto de cariñosas manifestaciones de simpatías de parte de los numerosos asambleístas.

EL SEÑOR PRADENAS HABLA PARA "LA NACION"

Poco después de la sesión tuvimos ocasiones de conversar brevemente con el diputado señor Pradenas, quien nos manifestó lo siguiente, relacionado con los asuntos tratados en la sesión.

—Ya han visto el entusiasmo con que los ferroviarios piden que recaiga el nombramiento de administrador de la II Zona en la persona que ellos creen digna y que verdaderamente les inspira confianza. Además, con toda justicia, están activando conseguir la jubilación a los 30 años, lo que, indudablemente se ha de conseguir, a pesar de que según creó en las esferas del Gobierno hay personas que se oponen a esta reforma. Pero, a pesar de eso, —continuó diciéndonos el señor Pradenas,—yo creo que los ferroviarios conseguirán en muy buenas condiciones una reforma en esta ley de jubilaciones.

Respecto a la unificación del gremio—terminó el señor Pradenas—les diré, como ya les he manifestado a ellos, que es una idea muy plausible ya que así podrán velar en forma más amplia por sus intereses. Y por todos estos justos deseos yo he de luchar con todo entusiasmo.

Farmacéutica Titulada
Para VENDEDORA
Necesita establecimiento central
Ofertas: casilla 75-D

Mantequilla Urmeneta
DEPOSITO GENERAL DE LA SOCIEDAD PEREZ VALDIVIESO, DE COLINA
979 — SANTO DOMINGO — 979
ALMACENES Y EMPORIOS
ORDENES: POR TELEFONO INGLES 51, CENTRAL

B O X

Santiago Mosca y Luis Vicentini listos para el combate del próximo Domingo

EN LOS CAMPOS DE SPORTS DE ÑUÑOA

¿QUIEN SERA EL REFEREE DE ESTE MATCH?

La preparación de ambos contendores ha sido científica. — El público hace los más variados comentarios respecto al probable resultado del encuentro

¿VICENTINI O MOSCA?

El mundo boxeril continúa entusiasmado ante la proximidad de la interesante lucha pugilística que desarrollarán el próximo Domingo en los Campos de Sports de Ñuñoa los boxeadores Santiago Mosca, campeón peso medio liviano del Norte y Luis Vicentini, el popular campeón peso liviano americano.

LA HORA DEL ESPECTACULO

La Empresa ha resuelto que el match de fondo se iniciará a las 3.30 de la tarde y los preliminares empezarán a las 2 en punto, P. M.

EL REFEREE QUE ARBITRARA LA PELEA

Este ha sido uno de los puntos que más ha preocupado a los manageres de ambos contendores, y con este motivo ayer han tenido una reunión Abel Bersac, manager de Vicentini, y Juan Mosca, hermano del campeón del Norte, con el objeto de ponerse de acuerdo para designar la persona que deberá dirigir el match.

Después de larga discusión no se pudo llegar a ningún acuerdo, por lo que deberán reunirse nuevamente hoy para elegir el referee.

Los nombres que figuran para candidato al difícil puesto son: Felipe Zúñiga, Federico Helfmann, Juan H. Livingstone, Alvaro de la Cruz y Guillermo Matte.

Se rumoreaba que el árbitro será don Juan H. Livingstone.

LA PREPARACION DE VICENTINI

Este punto el principal para el factor éxito, es el que más ha preocupado a Bersac, el hábil manager de nuestro campeón liviano, y para esto se han recluído en Apoquindo donde han permanecido varias semanas sometido a un riguroso entrenamiento.

Según declaraciones de Bersac, Vicentini se encuentra en excelentes condiciones.

MOSCA NO SE HA DESCUIDADO

El campeón del Norte siguiendo su costumbre metódica de entrenamiento, se encuentra desde hace varios días listo para el combate y ha necesitado dejar de trabajar para hacer durante el tiempo que queda ejercicios que sólo lo mantengan en las condiciones inmejorables que se encuentra.

EXPECTACION EN EL PUBLICO

A cada momento se nota mayor entusiasmo entre los aficionados y público en general por el resultado que puede tener esta interesante lucha.

Entre el público en general se nota que las simpatías están equilibradas y a pesar de los vivos comentarios que se hacen en todos los círculos deportivos, teatros y tranvías se ve que el resultado del combate es una incógnita.

¿VICENTINI O MOSCA?

Esta es la frase que se oye en labios de la mayoría de los fanáticos que asisten a los encuentros de box. Todo el mundo pregunta al conocido que pasa, quién ganará: ¿Vicentini o Mosca?...

SANTIAGO MOSCA, RECIBIENDO EL "MEDICINE BALL", LANZADO POR UNO DE SUS SPARRING - PARTNER

Los encuentros de mañana en la Federación de Box de Chile

HOMENAJE AL PRESIDENTE DE LA CONFEDERACION SUR AMERICANA.—ENTREGA DEL CINTURON A QUINTIN ROMERO.—INTERESANTES MATCHS ENTRE NUESTROS MEJORES AFICIONADOS.—HABRA VARIOS ASALTOS DE ESGRIMA.

Un programa verdaderamente interesante, es el que se ha preparado para la noche de mañana, en la Federación de Box de Chile, para festejar al Presidente de la Confederación Panamericana, señor Gerardo Sienra, que se halla actualmente entre nosotros.

Es por esto que el homenaje que se le rendirá en la noche de mañana no puede ser más merecido y promete contar con la asistencia de nuestros más distinguidos aficionados.

El Presidente de la Federación, Doctor don Emilio Aldunate, ofrecerá el festejo en un discurso, que será contestado por el señor Sienra.

Acto seguido, se dará comienzo a esta fiesta que promete perdurar con grato recuerdo en los anales boxeriles suramericanos.

Como era de esperarlo, se han apresurado a ofrecer su concurso para esta fiesta nuestros más distinguidos aficionados y, así, el espectáculo de mañana constituirá una verdadera demostración del progreso de nuestro boxeo amateur.

Los señores Zorobabel Rodríguez y Agustín Larraín, se presentarán en un match, que ha de resultar del más alto interés y emoción.

El señor G. Velasco subirá al ring con su profesor Charles Roberts, con quien desarrollará una academia que ha de resultar de lo más lucida.

Carlos Pérez presentará al señor César Covarrubias, una de las más bellas promesas del pugilismo aficionado.

En el match de fondo estará a cargo de los señores Justiniano Pezoa y Luis Corona, quienes competirán en un match a seis rounds con guantes chicos.

ENTREGA DEL TITULO DE CAMPEON A QUINTIN ROMERO

Se ha querido aprovechar la presencia del Presidente de la Confederación Suramericana de Box, señor Sienra, para solemnizar el acto de entrega del título de Campeón de Chile de todos los pesos, al boxeador Quintín Romero, quien partirá en breve a Europa a competir con los mejores hombres de su peso del Viejo Continente.

Con este acto, la fiesta dedicada al señor Gerardo Sienra, adquiere una nueva importancia, y es seguro que los aficionados chilenos se apresurarán a concurrir a estimular con su aplauso al compatriota que se aleja a competir con rivales extranjeros. Romero boxeará con el campeón Víctor Contreras.

LOS ASALTOS DE ESGRIMA

Un número de singular importancia en la fiesta que anunciamos, lo constituirá el acto de esgrima que presentarán los reputados maestros del Río, López, Valencia, y el Capitán Novoa, quienes harán varios asaltos a sable y a florete. Conocida es de todos los aficionados la pericia de cada uno de los actuantes, por lo que con seguridad asistirán a una emocionante prueba deportiva.

LOS SPORTS.— La interesante revista chilena "Los Sports" que se entregará hoy a la circulación, ofrece un interesante material de lectura y hermosas fotografías de los campeones chilenos.

El box, el atletismo, el foot-ball y todos los deportes que más se practican en Chile encuentran en las páginas de la revista "Los Sports" su mejor manera de propagarse.

ASOCIACION DE CENTROS DE BOX DE CHILE.— Cítase a sesión para hoy, a las 9 1|2 P. M., en el local de costumbre, Rosas y Libertad, se recomienda la asistencia a los señores delegados.

CENTRO DEPORTIVO LUIS COUSIÑO.— Cita a sesión para hoy, de 9 a 10 P. M. Se recomienda la asistencia, especialmente al Directorio.

Se cita a esta misma sesión, a los delegados del Centro Deportivo "El Globo" para solucionar las incidencias habidas en el último interclub.

LUIS FERNANDEZ B. C.—Cita a junta general para hoy, a las 9 P. M. Se recomienda la asistencia de los señores: A. Barceló, L. Amigo, C. Cerón, Erasmo Molina, A. Gutiérrez, C. González y C. Aranis.

CENTRO SPORTIVO ESMERALDA.—Cita a junta general para hoy, a las 9 P. M., en el local de costumbre.

CENTRO SPORTIVO GREGORIO Sta. CRUZ.— Cítase a junta general para hoy, a las 9 P. M., especialmente a los aficionados inscritos en el campeonato de la Asociación.

MURILLO REYES B. C.— Junta general para hoy, a las 9.30 P. M. Asistencia obligatoria. Orden del día: cuenta de tesorería, y separación de un socio a petición de dos directores.

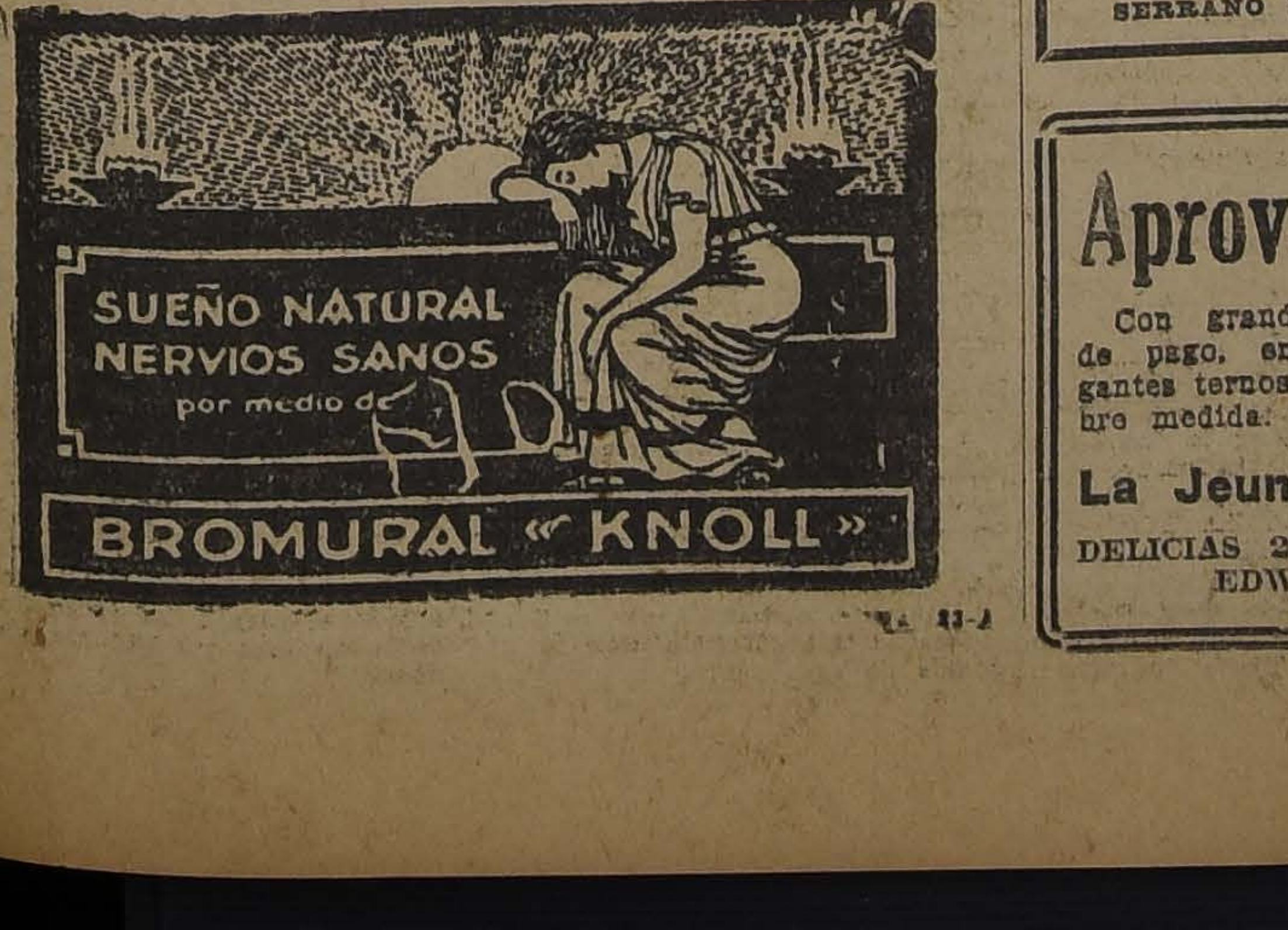

EDUCACION

SOCIEDAD NACIONAL DE PROFESORES. — Sesión del Directorio. — Concurren el Rector de la Universidad y el educacionista norte-americano señor Inman. — —Anoche celebró sesión el Directorio de esta prestigiosa sociedad. Presidió el presidente señor Aguirre Cerda y concurrieron a la sesión el señor Gregorio Amunátegui, Rector de la Universidad de Chile y el distinguido educacionista norte-americano, señor Inman. Asistieron también la casi totalidad de los directores y numerosos miembros de la institución.

El señor Presidente saludó al señor Rector de la Universidad, le agradeció su presencia estimándola como un positivo beneficio para el profesorado y para la enseñanza y le hizo una breve exposición de algunas aspiraciones del profesorado, entre las cuales pudimos anotar como sobresaliente la unificación de la dirección de la enseñanza en un sólo centro universitario y la independencia financiera de la Universidad. Terminó ofreciendo al señor Rector la más entusiasta y decidida cooperación del profesorado para el estudio de todos nuestros problemas educacionales.

El señor Rector de la Universidad contestó manifestando el grato placer que sentía al encontrarse rodeado de tantos educadores, porque él había recibido una herencia de educadores, se había criado en este mismo ambiente y ha sido él mismo educador, durante largos años de su vida. Agregó que en gran parte está en completo acuerdo con las ideas del profesorado; pero que, al preparar las reformas que sea necesario introducir, no hay que olvidar la mentalidad de las razas y las necesidades propias a cada pueblo. Hizo ver la necesidad de las razas y las necesidades propias a cada pueblo. Hizo ver la necesidad de descongestionar la Universidad abriendo camino a la juventud hacia otras actividades y concluyendo con el prejuicio social que reverencia los títulos profesionales y menosprecia las labores industriales y comerciales, situación que en tiempo no lejano nos formará un grande y peligroso proletariado intelectual. Terminó agradeciendo el concurso del profesorado y anunciando su decisión de concurrir muy a menudo a las sesiones de directorio con el fin de estudiar con profesores las reformas que necesita la enseñanza.

El señor Inman se felicitó de encontrarse en un ambiente tan familiar, en el cual se ha discutido sobre los mismos tópicos que en Estados Unidos, preocupan a los educadores; tuvo palabras de aplauso para el señor Rector de la Universidad y para su amplitud de espíritu, cualidad indispensable para edificar un sistema de educación sobre bases verdaderamente democráticas; manifestó que el mayor enemigo que había tenido la educación pública en Estados Unidos había sido la politiquería, pero que por suerte este mal va ya decayendo; también manifestó que se estudiaban actualmente dos ideas en la enseñanza: una que es partidaria de enseñar los ramos fundamentales con la mayor profundidad dejando en completa libertad al niño para dedicarse a la actividad a que voluntariamente se inclina, y encauzando la enseñanza por vías vocacionales la otra; por fin, llamó la atención al enorme gasto que se hace en Estados Unidos en la enseñanza pública, y se debe ello principalmente a la necesidad de conservar en la educación al mejor elemento, pues se comenzó a notar que los más capaces iban desertando para dejar sus vacantes a elementos que no convenían a la educación.

Se cambiaron, además, algunas otras ideas sobre diferentes tópicos educacionales y se levantó la sesión a las 8 P. M.

ESCUELA DE ALTOS ESTUDIOS
Curso de Meteorología

Hoy, Viernes, de 10 y media a 11 y media de la mañana, tendrá lugar en el Museo Nacional la tercera clase de Meteorología, dictada por el Profesor don Julio Bustos Navarrete.

Se continuará el estudio completo y general de la dinámica atmosférica, concretándose al siguiente sumario:

Leyes generales de los movimientos de la atmósfera — Análisis y críticas de las teorías antiguas y modernas. — Continuación del estudio de los movimientos aéreos. — Vientos locales, periódicos y constantes. — Movimientos aéreos accidentales o normales. — Las depresiones. — Ciclones y anti-ciclones. — Los temporales. — Trayectorias determinadas. — Leyes de Van Bebber y Koppen. — Principios de Guilbert sobre desplazamiento de depresiones. — Causas de llenamiento y ahondamiento de una depresión. — Representación gráfica de la presión atmosférica y de sus variaciones. — Mapas isobáricos e isolobáricos. — Clasificaciones isobáricas. — Métodos de cálculo para determinar la trayectoria de una depresión. — La previsión del tiempo.

A esta conferencia podrán asistir, además de los alumnos, todas las personas que lo deseen, habiéndose verificado las clases anteriores con relativamente numerosa asistencia.

Sociedad Médica

Esta noche a las 9 y media celebrará sesión ordinaria de conferencias esta corporación en su local: Merced 565.

La tabla es la siguiente:

1.o Señor Aguirre Prieto. — Embarazo actópico con feto vivo.

2.o Doctor Leoncio Andrade. — A propósito de los numerosos casos de rabia que hay en la ciudad.

3.o Doctor Mardones y doctor M. de la Maza. — Un caso clínico.

4.o Doctor Alessandri. — Embarazo peritoneal.

5.o Doctor Oscar Suárez. —Operación de Holth.

2.a Hora

1.o Doctora Ernestina Pérez. — Sobre el problema del alcoholismo. La Sociedad Francesa de Médicos Abstinentes.

2.o Doctor R. Donoso.— Algunos nuevos adelantos en las clínicas europeas.

LOS SERVICIOS TELEGRAFICOS EN LAS OFICINAS MINISTERIALES

EL MINISTRO DEL INTERIOR RECOMIENDA A LOS FUNCIONARIOS DE SU DEPENDENCIA QUE REDUZCAN EN LO POSIBLE EL NUMERO DE PALABRAS EN LAS COMUNICACIONES OFICIALES, YA QUE DE LO CONTRARIO, NO SOLO SE ORIGINAN MAYORES GASTOS QUE LOS DEBIDOS, SINO QUE SE DIFICULTAN LOS SERVICIOS MISMOS

Con motivo de las dificultades, que se han venido haciendo notar en los servicios, especialmente del telégrafo del Ministerio del Interior, el Premier señor Saavedra Montt ha enviado en la tarde de ayer a los departamentos a su cargo, la siguiente circular:

El Ministerio del Interior ha enviado la siguiente circular:

"Este Ministerio está preocupado vivamente de procurar por todos los medios lícitos posibles que los servicios de su dependencia marchen con la debida regularidad, mientras se lleva a efecto a reorganización general de las oficinas de la Administración Pública, de acuerdo con la ley N.o 3931, de 22 de Marzo próximo pasado.

Entre los servicios dependientes de este Ministerio, el de Telégrafos exige medidas que es necesario tomar cuanto antes. Tratándose de un servicio nacional que debe extenderse progresivamente a todos los puntos de la República, su crecimiento constante hace que la transmisión de las comunicaciones origine con frecuencia desmedidas aglomeraciones de despachos. Estas aglomeraciones se producen, principalmente por la extensión que los interesados, tanto particulares como funcionarios públicos, dan a sus comunicaciones telegráficas. Para corregir este defecto, este Departamento en circular dirigida a todos los funcionarios de su dependencia, con fecha 15 de Febrero último dispuso:

"9.o En las comunicaciones telegráficas oficiales, se debe ser lo más lacónico posible, cuidando de suprimir todas las palabras cuya omisión no obscurezca el sentido de aquéllas, salvo que sea indispensable transmitir telegráficamente algún informe cuya integridad se considere necesaria para la resolución de este Ministerio. Igual norma tienen obligación de seguir los jefes de los servicios técnicos o administrativos, en el intercambio de sus comunicaciones o en las que envíen a sus subordinados. Estas comunicaciones deben hacerse normalmente por correo y sólo excepcionalmente en caso de urgencia, por telégrafo".

A fin de que esta recomendación se haga extensiva a todos los funcionarios públicos, me permito rogar a US. se sirva, si lo tuviere a bien, adoptar dicha recomendación y transmitirla a todas las oficinas de su dependencia, con el objeto de que sea observada con toda la estrictamente necesaria".

MEDIDAS QUE SE PROYECTARIA ADOPTAR PARA HACER CUMPLIR ESTAS DISPOSICIONES

Se nos ha informado que, en el deseo que las anteriores disposiciones sean cumplidas estrictamente por los funcionarios ministeriales, se proyectaría en las esferas de Gobierno establecer un reglamento por el cual, cada comunicación telegráfica que no se ajuste a esta disposición, será cargada a la cuenta del funcionario responsable.

Aunque se nos dice que este proyecto no está oficialmente autorizado aún, existe una marcada intención por hacer que él sea llevado a la práctica.

LECHE

Véndese la producción de seis meses. Hijuela Oriente, fundo Palco. Chiñigüe.

JUGO DE UVA
MARAMBIO
Pedidos: Teléfono 2321

20 MUEBLISTAS
COMPETENTES NECESITO
FABRICA DE MUEBLES
SERRANO Esq. CONDOR

Aprovechen!

Con grandes facilidades de pago, entregamos elegantes ternos y abrigos sobre medida.

La Jeune France
DELICIAS 2722, PORTAL EDWARDS

Marzo 1.o

2 IMPORTANTES RECLAMES

Boneteria Señoras :: :: Boneteria Niños
3.er PISO 2.o PISO

ARTICULOS PRACTICOS, DE EVIDENTE OPORTUNIDAD,

A Precios de Ocasión

EN BONETERIA SEÑORAS:

MEDIAS de hilo, lisas, transparentes, en diversos colores de moda, a	$ 5.95
MEDIAS de hilo, blancas lisas, en diversas calidades, a	$ 6.80
MEDIAS de muselina de seda, lisas, blancas, el par a	$ 5.50
MEDIAS de muselina de seda, negras, y en diversos colores de moda, a	$ 7.50
MEDIAS toda de seda, en diversos colores de moda, el par, a	$ 17.50
MEDIAS de seda color, con cuchilla calada, el par... ... ... $	19.90
MEDIAS toda de seda, con flecha bordada, en diversos colores de moda, a ... ... $	21.50
MEDIAS toda de seda negra, lisas, marca Kaiser, el par... ... ... $	32.50
BOLEROS de algodón, punto tricot, escotados, sin mangas, a	5.95
CAMISAS en jersey de algodón, forma Imperio, con cinta en los hombros, a... ... ... $	12.90
BAJO - BLUSA en jersey de seda, con media manga, en diversos colores, a... ... ... $	16.90
COMBINACIONES en hilo, punto tricot, canesú de encajes a crochet, a $	21.50
CAMISAS en jersey de seda, diversos modelos, desde ... ... $	23.50
COMBINACIONES en jersey de seda, diversos colores, desde ... ... $	45.00
ENAGUAS en jersey de seda, diversos modelos, colores de última moda, desde... ... ... $	69.00

SOMBREROS de paño, para jóvenes, modelo calañés, medidas 52|56 ctms., desde... ... ... $	15.90
GORRAS Marinero de paño o sarga azul marino o negra. (Saldo de medidas), desde... ... ... $	5.50
Además ofrecemos un lindo surtido en **TRICOTAS DE JERSEY** de lana y 1|2 lana, colores de gran moda, para años 2 a 10; primera edad, desde... ... ... $	12.60

EN BONETERIA NIÑOS:

CUELLOS de hilo, almidonados, artículo inglés, varios modelos (Saldo de medidas), desde	$ 0.95
CAMISAS de céfiro fantasía, pechera lisa, puños mosquetero (Saldo de medidas), a	$ 11.90
CAMISAS de Oxford fantasía, modelo con tira de cuello y medios puños, artículo de mucha duración (Saldo de medidas), a ... ... $	8.25
CALCETINES de algodón, negros, con talón y punta reforzados, para años 10 a 12, a $ 2.75; para 6 a 9, $ 1.75; para 2 a 5 años, a ... $	1.25
JOCKEYS para niños, confeccionados en ricos casimires ingleses, colores de fantasía, medidas 50 al 54 ctms., a ... ... $	9.90
BOLEROS de casimir fantasía, para niños de 4 a 10 años, modelos muy prácticos, a ... ... $	7.90
SOMBREROS de paño, para niños, diversos colores, a... ... ... $	12.90

Por $290.- Oferta Especial en

SASTRERIA DE MEDIDA
Traje de Vestón
:: o Sobretodo ::

EN RICAS TELAS INGLESAS, CORTE ESMERADO Y AL GUSTO DEL CLIENTE, EN MODELOS DE ULTIMA CREACION

Por renovación de Surtido, continúan las réclames A PRECIOS DE BARATURA, en

ROPA BLANCA, FARMACIA, TAPICERIA, TEJIDOS, GUANTES Y PAÑUELOS, GARNITURES, CAMISERIA, BONETERIA, BLANCO, ZAPATERIA HOMBRES, ZAPATERIA NIÑOS, LIBRERIA, SPORT, VALIJERIA, JUGUETERIA, CORSES, BLUSAS Y BATAS, LAYETTES, LENCERIA NIÑAS, ZAPATERIA SEÑORAS, MENAJE, SANITARIOS, COMESTIBLES Y SEDERIAS.

GATH & CHAVES

LAS ACTIVIDADES DE AYER DE LA V CONFERENCIA

Ayer, fué para la Conferencia, un día de actividades.

Las distintas Comisiones trabajaron activamente para dar término, cuanto antes posible a sus labores y poder someter a la consideración de la sesión plena los distintos informes que acuerde sobre los temas del programa.

CONVENCION SOBRE MARCAS DE FABRICAS Y COMERCIO

En la sesión que celebre en la tarde de hoy la Comisión de Comercio, deberá continuarse la discusión sobre el proyecto elaborado por la Sub-Comisión, sobre un proyecto de Convención sobre marcas de fábricas y de comercio.

En el seno de la Comisión, existiría el propósito de dar término al estudio y revisión de la redacción, para que sea enviado, cuanto antes posible a la Conferencia.

LAS COMUNICACIONES MARITIMAS

LA COMISION RESPECTIVA DE LA CONFERENCIA DESPACHO AYER IMPORTANTES DISPOSICIONES SOBRE TRAFICO MARITIMO ENTRE LOS PAISES AMERICANOS

En la sesión próxima se dará término al informe del relator de la Comisión, señor Luis Barros Borgoño

Se realizará una conferencia técnica para impulsar en los países de la América la construcción de carreteras para automóviles

En la tarde de ayer celebró sesión la Comisión de Comunicaciones, presidida por el delegado de Panamá, señor Narciso Jaras, y con la asistencia de todos los miembros de ella.

Inmediatamente de constituída la sesión, se comenzó a discutir la Ponencia del señor Barros Borgoño, alcanzándose a aprobar los siguientes artículos:

La V Conferencia Panamericana acuerda:

1.o Recomendar a todos los Gobiernos que forman la Unión Panamericana que, a fin de estudiar el comercio directo entre las naciones americanas, protejan eficazmente el servicio de las comunicaciones marítimas, impulsando al efecto la marina mercante de cada Estado y otorgando a los buques mercantes de los demás Estados las franquicias y facilidades que sean compatibles con sus leyes;

2.o Recomendar a los mismos Gobiernos que celebren convenciones a fin de que el comercio marítimo de sus respectivos países cuente con la reglamentación práctica y eficaz en los puertos de cada una de las naciones;

3.o Procurar que los buques encargados del tráfico comercial establecido por iniciativa nacional con el apoyo o protección de cualesquiera de los Estados representados en la Conferencia, gocen en los puertos de tránsito de todos los privilegios y franquicias otorgados a los buques que llevan la bandera de dichos puertos de tránsito;

4.o Formular el deseo de que las comunicaciones marítimas del Pacífico puedan mejorar en condiciones de satisfacer cumplidamente las necesidades de su tráfico comercial, sin desconocer que en general el servicio del tránsito marítimo entre Estados Unidos y las naciones del Centro y Sur América ha mejorado notablemente en los últimos años y se hace con regularidad;

5.o Teniendo presente que la H. Delegación del Brasil ha manifestado que la flota mercante brasileña, que según los últimos datos oficiales consta de 2,295 navíos con 735,750 toneladas brutas y 465,190 toneladas líquidas, puede actualmente cooperar de manera eficaz para mantener servicios de navegación regular, haciendo escalas en los principales puertos de nuestro Continente, desde el mar de las Antillas hasta el golfo de Panamá, dando la vuelta a toda la América del Sur, en los dos sentidos en que la ruta puede ser recorrida; se acordó dejar testimonio con especial agrado de esta insinuación y acoger, a la vez, el voto que se formula para que los Gobiernos de las otras Repúblicas americanas se pongan de acuerdo con el Gobierno del Brasil, a fin de que, con el material de que ya dispone la marina mercante del Brasil y con los elementos nuevos que ella incorporará a su flota, se inicie en breve y se desarrolle, como todo lo permite esperar, la navegación entre todos los puertos importantes de la costa Atlántica y la costa Occidental del Continente, de extremo a extremo del Canal de Panamá.

A indicación de la República Argentina, apoyada por la Delegación de los Estados Unidos, se acordó por la Comisión convocar a una Conferencia técnica para impulsar la construcción de carreteras para automóviles.

Esta Conferencia se reunirá en Washington a pedido de la Unión Panamericana.

La Delegación de los Estados Unidos, por intermedio de su Delegado, el señor Sherwell, pidió en esta sesión que se formara la redacción de la ponencia en cuanto se refiere a las comunicaciones inalámbricas, dejando bien en claro que estas no serán de propiedad fiscal, sino únicamente estarán bajo la vigilancia de los Gobiernos.

EL DERECHO INTERNACIONAL AMERICANO

EN LA SESION DE LA COMISION JURIDICA CELEBRADA AYER, EL EMBAJADOR DE LA ARGENTINA PROPONE QUE EL INTERNACIONALISTA DON ALEJANDRO ALVAREZ PRESENTE A LA CONFERENCIA UN ESTUDIO SOBRE EL DERECHO INTERNACIONAL UNIVERSAL Y CONTINENTAL

A las 11.35 A. M. se reunió la Comisión Jurídica, bajo la presidencia del vice-presidente, delegado de Costa Rica, don Alejandro Alvarado Quiroz.

Despachadas el acta y la cuenta, se dió lectura al informe de la Sub-Comisión nombrada para estudiar la Codificación del Derecho Internacional Privado, cuyas conclusiones son ya conocidas por el público.

Con esto queda totalmente despachado el Tema III del programa, que se refiere a la Codificación del Derecho Internacional Público y Privado, primero de aquellos cuyo estudio tiene la Comisión Jurídica.

Se designó por asentimiento unánime Ponente del Tema III ante la Conferencia al delegado de Chile, señor don Carlos Aldunate Solar.

El presidente manifestó que correspondía ocuparse de los temas XIV y XV, pero encontrándose ausente por indisposición el presidente de la Delegación del Brasil y de la Comisión, señor Afranio de Mello Franco, a indicación del señor Alvarado, apoyada por los representantes de Argentina y Chile, se acordó postergar este asunto hasta la sesión que se verificará el Sábado, a las 11 A. M., con el objeto de que pueda el distinguido representante brasileño participar en el debate sobre una proposición que lleva su firma y la del señor J. Darcy.

El Embajador de la República Argentina, don Manuel Malbrán, manifestó de que en los distintos trabajos presentados a la Comisión y a la Conferencia, se citaba el principio o regla de Derecho Internacional Americano.

Con este motivo, expresó, es conveniente que se fije de una vez por todas, el valor y alcance de esta expresión y los diversos aspectos que pueda tener, ya que ello es de gran importancia en el Derecho Internacional Universal y Continental.

Finalmente propuso que se haga un estudio que se presente a la Comisión primeramente y a la Conferencia, después, sobre tan importante cuestión y propuso para que lo redacte al Delegado chileno, señor Alejandro Alvarez, que, como se sabe, desde muchos años viene dedicándose a esta cuestión, habiendo llegado a especializarse, que es considerado en la actualidad como una verdadera autoridad sobre la materia y ninguna voz más autorizada que la de él, puede traernos un trabajo sobre el Derecho Internacional Americano.

La proposición del señor Malbrán fué aprobada unánimemente, levantándose en seguida la sesión.

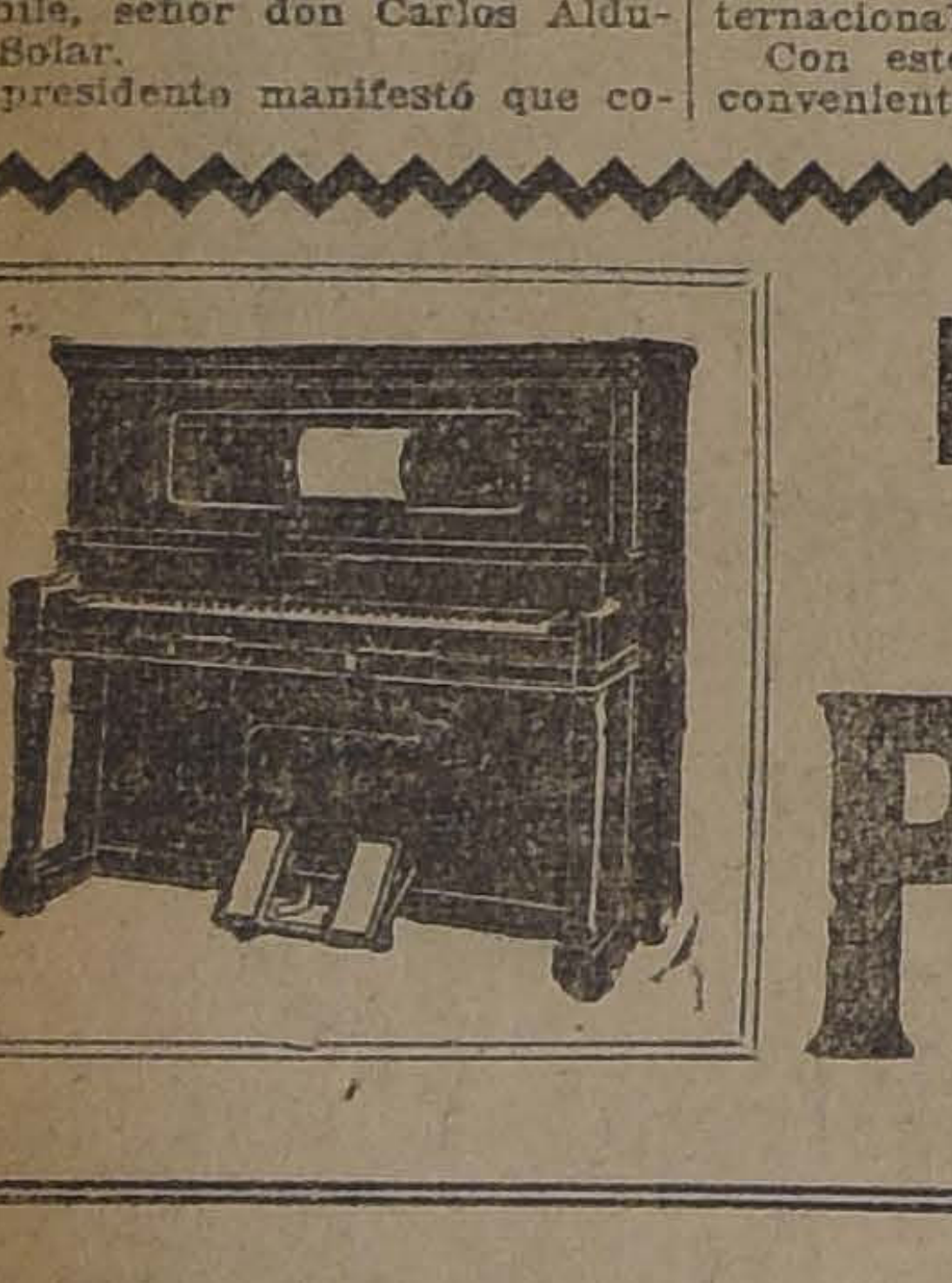

LIQUIDACION
DE
PIANOS
Y
Pianos Automáticos

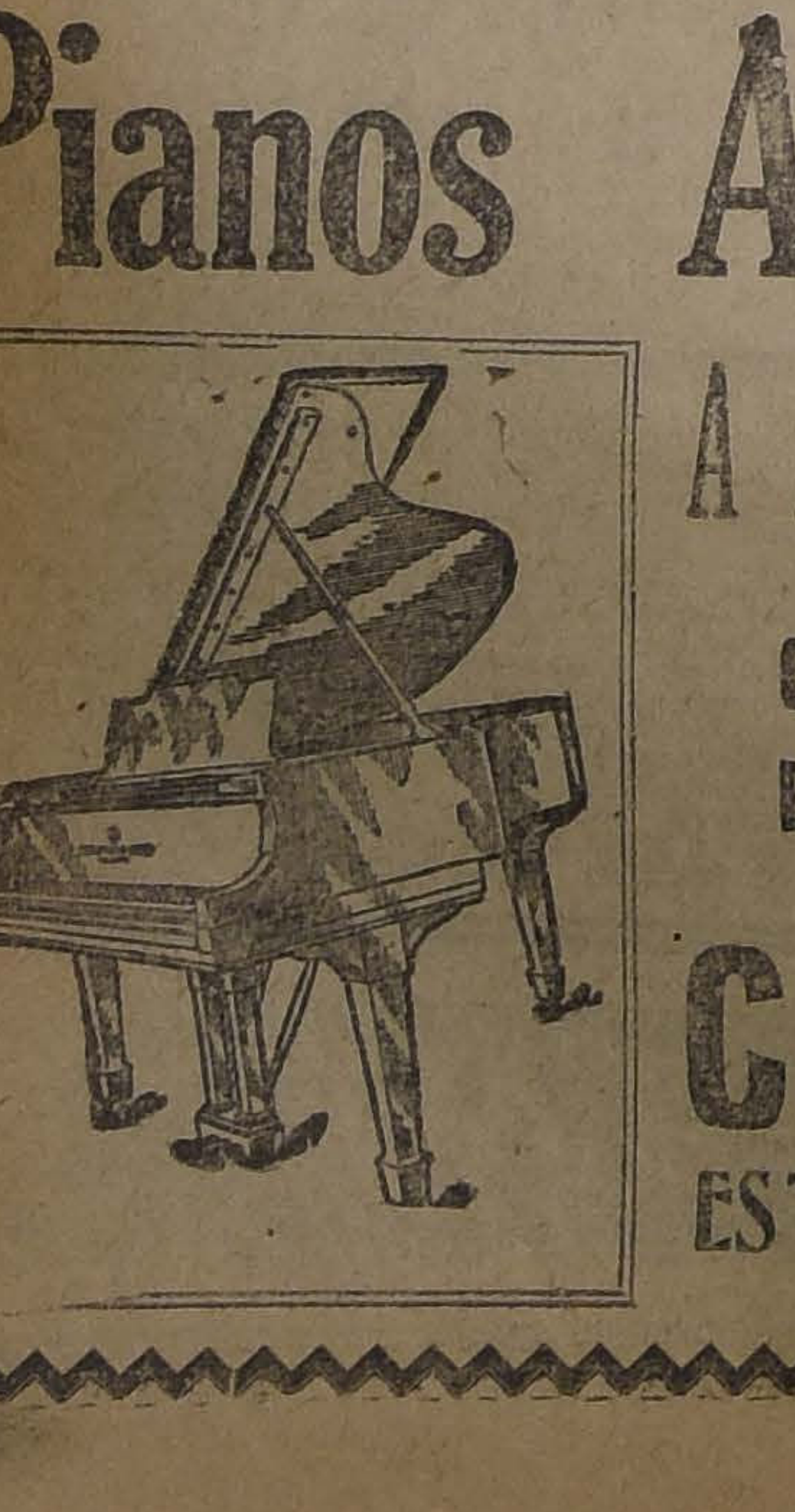

A Precios muy Rebajados
GRANDES DESCUENTOS
EN ROLLOS DE 88 NOTAS
CASA WEIL
ESTADO 364 - Sección Música

EL PROBLEMA DEL ALCOHOLISMO

EN LA COMISION DE HIGIENE CELEBRADA EN LA MAÑANA DE AYER, SE ADOPTARON IMPORTANTES ACUERDOS PARA PROCURAR LA DISMINUCION PROGRESIVA DEL ALCOHOLISMO, HASTA LLEGAR A SU COMPLETA ABOLICION

Se aprueban indicaciones para la adopción de medidas de orden sanitario e higiénico y de sanciones pecuniarias y penales tendientes a la represión eficaz del fraude en la fabricación y venta de licores

Enseñanza de la higiene y de la fisiología y temperancia con cuadros que demuestren a los niños en las Escuelas las perniciosas consecuencias del alcoholismo

En la mañana de ayer se reunió la Comisión de Higiene, presidida por el delegado de Cuba, señor Agüero y con la asistencia de los delegados de todos los países.

Inmediatamente de abrirse la sesión, se promovió un interesante debate con motivo de entrarse a discutir el informe que sobre el tema XVIII del Programa que se refiere a la consideración de las medidas tendientes a disminuir progresivamente el consumo de bebidas alcohólicas, presentado por el delegado de Venezuela, señor Zumeta, el cual conocen nuestros lectores.

El debate se desarrolló primeramente alrededor de que si existía conveniencia social en aprobar un acuerdo recomendando medidas para llegar hasta la completa supresión de las bebidas alcohólicas.

El relator o ponente, señor Zumeta, aclaró entonces, el punto, diciendo que aun cuando entre las consideraciones de su informe se refería a supresión de las bebidas alcohólicas, no había creído conveniente hablar de ello en la parte dispositiva de su informe, por considerar que el tema que fué propuesto por Venezuela, se refería solamente a medidas para disminuir progresivamente el consumo de bebidas alcohólicas.

En el curso del debate que se desarrolló después, intervinieron los delegados de Argentina, Brasil, Chile, Panamá y otros, aprobándose definitivamente la primera parte de la ponencia, quedando de la siguiente manera:

"La V Conferencia Panamericana resuelve recomendar a los Gobiernos que constituyen la Unión Panamericana, propender a la disminución gradual del consumo de las bebidas alcohólicas, hasta la resolución definitiva del problema del alcoholismo, mediante la adopción de sistemas de tributación creciente, sobre el comercio y el expendio de los licores".

Al votarse esta declaración, el delegado argentino, señor Bunge, dejó constancia que en cuanto se refería a su país, no ofrecía para su opinión pública mayor importancia la recomendación que se trataba de hacer votar en un principio en el sentido de la supresión definitiva del consumo de las bebidas alcohólicas, por cuanto sus estadísticas presentaban unos menores índices del alcoholismo mundial con relación a la Europa y a la América.

Así, agregó, mientras en algunos países de la Europa, se llega a registrar por estadística un término medio de consumo de bebidas alcohólicas, por año y por cada habitante es de 7 y 8 litros, en la Argentina, dijo, ese término medio no alcanza a más de tres litros por habitante. Una diferencia, aún más notable existe con relación al consumo de vinos. La mayor parte del consumo de bebidas alcohólicas, corresponde a las Colonias extranjeras residentes en la Argentina.

Se siguió después la discusión del informe del señor Zumeta, aprobándose estas tres recomendaciones:

Adopción de medidas de orden sanitario e higiénico y de sanciones pecuniarias y penales tendientes a la represión eficaz del fraude en la fabricación y venta de licores;

Adopción de medidas que tiendan como las adoptadas ya por otros países, a que en todas las escuelas y colegios públicos, sea obligatoria la enseñanza de la higiene y las nociones de la fisiología y temperancia ilustradas con cua que demuestren gráficament consecuencias del uso de las b das embriagantes.

En seguida usó de la palab delegado argentino, señor B en una minuciosa exposició bre las medidas adoptadas Argentina para combatir el holismo, terminando por prop la siguiente moción que fué bada:

"Recomiéndase, también, el tudio de la influencia del rég alimenticio con relación al co mo de bebidas alcohólicas".

Después se puso en discusi fué aprobada una indicación d Delegación de los Estados Un en el sentido de que en los p americanos se adopten las m das necesarias para evitar la talación de despachos de beb en las proximidades de coleg cuarteles y fábricas o taller acuerdo con la legislación in de cada país.

Se dejó para la próxima se el conocimiento de otra propo ción norteamericana sobre r men internacional de tráfico d bidas, con lo cual la Comisión Higiene dará término a su co tido.

EL BANQUETE DE ANOCHE EN EL HOTEL SAVOY

OFRECE LA MANIFESTACION EL PRESIDENTE DE LA DELEGACION VENEZOLANA, SEÑOR PEDRO CESAR DOMINICI, CONTESTANDO EL MINISTRO DE JUSTICIA, SEÑOR SALAS ROMO

Asisten al banquete los delegados a la Conferencia, miembros del Cuerpo Diplomático y altos funcionarios públicos

Como se había anunciado, anoche se llevó a cabo en los comedores del Hotel Savoy, la comida que el presidente de la delegación de Venezuela, señor Pedro Cesar Dominici, ofrecía a las delegaciones y autoridades, con motivo del aniversario patrio de su patria.

El comedor presentaba un hermoso aspecto, artísticamente adornado con arreglos de luces y flores.

Al banquete concurrieron los delegados, miembros del Cuerpo Diplomático y autoridades.

Ofreció la manifestación, el señor Dominici, más o menos, en elocuentes términos, mereciendo hondos aplausos:

Contestó en elocuentes frases el Ministro de Justicia e Instrución Pública, señor Luis Salas Romo, agradeciendo a nombre del Gobierno, la manifestación ofrecida.

Al discurso del Ministro de Justicia siguió en el uso de la palabra el Secretario General de la Conferencia don Manuel Rivas Vicuña, a nombre de la Delegación Chilena, a la V Conferencia.

El señor Rivas Vicuña, en una improvisación brillante comparó felices pasajes del acto cívico de la tarde de ayer con pasajes históricos del tiempo del Libertador Bolívar, mereciendo en todos y cada uno de sus capítulos grandes aplausos de la concurrencia.

La improvisación del señor Rivas Vicuña fué objeto de una ovación al terminar, en especial de los miembros de las delegaciones, que de pie tributaron un homenaje al Secretario General de la V Conferencia.

Finalmente habló el delegado del Uruguay, señor Buero, quien en una hermosa fantasía aludió artísticamente a la vida de Bolívar en su relación con los pueblos en que viviera.

Terminada la manifestación, los delegados de todas las naciones americanas, los Ministros diplomáticos, los representantes del Gobierno, e invitados, pasaron a cumplimentar al señor Rivas Vicuña por su sentimental alocución y por la forma feliz en que había sabido hacer sentir las expresiones de la Delegación Chilena, por el homenaje que se le hacía objeto, por la representación de Venezuela a la V. Conferencia Pan-Americana.

LA COMISION DE AGRICULTURA

SE REUNIO AYER Y ACORDO RECOMENDAR EL ESTUDIO DE LA CONVENIENCIA DE CREAR UN INSTITUTO AGRICOLA INDUSTRIAL AMERICANO

A las 2 de la tarde de ayer se reunió la Comisión de Agricultura que tiene a su cargo el estudio del Tema VIII del programa de la Conferencia, que trata de la cooperación en estudios agronómicos; uniformidad de estadísticas agrícolas; persecución en común de las plagas agropecuarias; organización del intercambio de plantas y semillas útiles.

Presidió el delegado de Colombia, don Guillermo Valencia, y asistieron representantes de todas las delegaciones acreditadas ante la Conferencia.

Se leyó y fué aprobada el acta de la sesión anterior. Se acordó integrar la Comisión compuesta por el señor Saguier, por el señor Valencia y por el secretario, con un delegado de los Estados Unidos y otro del Brasil, para que consideren especialmente la redacción que habrá de darse a la Ponencia del señor Saguier, que habrá de entregarse a la Comisión en la sesión próxima, para enviar e forme a la Conferencia.

En seguida se entró a tr del proyecto del delegado d República Dominicana, don T Cestero, que trata sobre la c ción de un Instituto Agrícola americano.

Sobre este particular, desp de un extenso cambio de ideas acordó:

Recomendar a las Repúbli americanas el estudio de la con niencia y posibilidad de crear Instituto Agrícola Industrial A ricano, pues no obstante la ciencia de los trabajos del In tuto Internacional de Roma so no abarquen sus experienc en la agricultura tropical, la tensión necesaria."

TERMINO DE LAS CONFERENCIAS

Existe el propósito de dar té mino a las labores de la Conf rencia para el 5 de May oprózim rencia para el 5 de Mayo próxim sión de clausura.

EL DESFILE EN HONOR D LOS DELEGADOS A LA V CON FERENCIA PANAMERICANA Y LA SOCIEDAD "DIECIOCH SETIEMBRE"

La Sociedad "Dieciocho de Se tiembre", asociándose al mov miento con que el elemento obre ro y estudiantil ha querido ext riorizar su común anhelo de con fraternidad americana, recomien da a sus asociados la asistencia desfile que se efectuará el Sábad 21 del corriente.

El lugar de reunión será el lo cal social, Avenida Manuel Mont N.o 292, a las 2 P. M.

REVISTA DE LA ESCUELA DE SUB-OFICIALES EN HONOR DE LOS DELEGADOS MILITARES A LA CONFERENCIA

Como lo hemos anunciado, est tarde, a las 4, se efectuará en l Escuela de Suboficiales de Sa Bernardo, la revista de gimnas en honor de los delegados a la Conferencia Panamericana.

CAMARA DE COMERCIO DE CHILE

SE REALIZA CON TODO EXITO EL PRIMERO DE LOS ALMUERZOS MENSUALES ORGANIZADOS POR ESTA INSTITUCION

La concurrencia. — Los discursos

Ayer, a mediodía, se realizó en los comedores del Savoy Hotel, el primero de los almuerzos que la Cámara de Comercio de Chile ha resuelto celebrar mensualmente, con fines de acercamiento mutuo y de intensificación de la acción común. La reunión, que constituyó un verdadero éxito, tanto por lo numeroso y selecto de la concurrencia como por el acierto y buen gusto con que ésta fué servida, se desarrolló en un ambiente de camaradería y de cordialidad, augurio de benéficos frutos.

Damos la lista de los asistentes con indicación de las firmas por ellos representadas:

Señor Wilfred E. Page, presidente de la Cámara de Comercio de Chile; señor Alfred Houston, representante de Guggenheim Brothers; señor Tomás Baldwin, representante de Allardice y Cía.; señor Enrique Bouric, representante de Aycaguer, Duhalde y Cía.; señor W. Haase, representante del Banco Alemán Transatlántico; señor S. H. Salmon, representante del Banco Anglo S. A. Ltdo.; señor J. J. Keevil, representante del Banco Germánico de la América del Sur; señor Teodoro Camus, representante de The National City Bank; señor Ricardo Montaner B., representante de la Compañía de Seguros La Americana; señor Enrique Riveros, representante de la Compañía Molinera San Cristóbal; señor Horacio Recart, representante de la Compañía Maderera Malvoa; señor Bernardo Cardone, representante de Cardone Hermanos; señor Alf. Amenábar, representante de la Fábrica de Cemento El Melón; señor Enrique Martínez, representante de las Fábricas Unidas de Catres; señor Carlos Fonck H., representantes de Fonck y Cía.; señor Ricardo Küpfer, representante de la Fundición Libertad; señor José Urteaga, representante de Gath y Chaves; señor W. Piza, representante de Gildemeister y Cía.; señor Guillermo Guttmann, representante de Guttmann Maurer y Cía.; señor B. Sutten, representante de Huth y Cía.; señor Agustín Viollier, representante de Lazonby y Cía.; señor Gustavo Werner, representante de Nissean, Werner Fischer y Cía.; señor Roberto Dagnino, representante de Passalacqua y Cía.; señor M. B. Gentry, representante de Santiago Mining Co.; señor Luis Subercaseaux, representante de la Sociedad Comercial de Agricultores; señor Adolfo Schlack, representante de la Sociedad de Vidrios y Cerámica; señor J. C. Reid, representante de Reid and Pearson; señor J. M. Rossier, representante de la Sociedad Unión Comercial; señor Erwin Muller, representante de Umlauff, Ehni y Cía.; señor Gonzalo Herreros O, representante de Valdés y Herreros; señor Santiago Webb, representante de Santiago Webb y Cía.; señor Carlos Swinburn, representante de Wessel Duval y Cía.; señor Fr. Simpson, representante de Williamson y Cía.; señor Nicomedes Campos, señor Leoncio Baeza, señor R. Lustig, señor Luis París, señor César Roa, señor Carlos Valck, señor Emilio Tagle Rodríguez, abogado de la Cámara de Comercio de Chile y Carlos Herrera Lira, secretario de la misma.

Usaron de la palabra, para explicar los propósitos que se persiguen con estas reuniones, los señores Wilfred E. Page, Alfredo Houston y Emilio Tagle Rodríguez.

El siguiente es el texto del discurso leído por el presidente, señor Page:

"Señores: Hace ya tiempo que el Directorio de esta Cámara, en nombre del cual hablo, buscando la manera de obtener una cooperación más eficiente en sus labores y un mayor interés de los socios por la marcha de la institución, venía acariciando la idea de reunirlos en actos como el que hoy se realiza, cuya finalidad trataré de explicar en dos palabras.

Ha creído el Directorio, y confía que el tiempo le dará la razón, que estas reuniones habrán de provocar una mayor intimidad entre los comerciantes que componen la Cámara; que lograrán introducir más franqueza y en consecuencia más confianza también en sus relaciones mutuas, resultando de todo ello el verdadero compañerismo, la unión efectiva que debe reinar entre los miembros de una colectividad como la que tengo a honra presidir.

Necesitamos ser fuertes y es sabido que la unión hace la fuerza.

En otra ocasión he tenido ya oportunidad de manifestar que me cuento entre los que opinan que Santiago llegará en breve plazo a ser el centro comercial más importante del país, opinión que comparten conmigo todos los directores y que estoy cierto será una realidad dentro de pocos años.

Debemos, pues, preparar el terreno, y a ello contribuirán eficazmente estas reuniones, para que nuestra Cámara se vaya colocando a la altura de las nuevas y mayores responsabilidades que sobre ella pesarán a medida que se acreciente la importancia de los negocios de esta plaza.

Antes de terminar y anot una aspiración nuestra, deseo nuar la conveniencia que hab para el comercio del país formación de Cámaras de Com cio en todas las capitales de p vincia, Cámaras que marcha unidas y cooperando entre s drían llegar en día no lejano a cer pesar la opinión del comer en la dictación de las leyes qu afecten, cosa que hoy día no oc rre.

Porque no debemos olvidar q el comercio de Chile va poco a p co nacionalizándose y que esas l yes, que hasta ayer afectaban ap nas al elemento nacional, puesto que el comercio era en su mayorí extranjero, mañana afectarán principalmente al comercio chi no, que lenta pero seguramente v abriéndose paso.

Quiero, finalmente, expresar los agradecimientos del Directorio los personales míos a todas y cad una de las personas que han aco gido benévolamente nuestra inic tiva y que han tenido la gentile de concurrir a esta reunión y m nifestarles que confiamos en q habrán de proseguir concurrie con igual entusiasmo a las dem que deseamos celebrar mensu mente."

Sociedad Protecora de Animales

SU ULTIMA MEMORIA. — SESION GENERAL DE HOY

Hemos recibido la 7.a memo que presenta el Directorio de Sociedad Protectora de Ani "Benjamín Vicuña Mackenna" los socios de la institución. En se deja constancia de la ardu bor realizada por la Sociedad rante el año próximo pasado.

Esta tarde a las 6 deben reun se en sesión general los socios esta conocida institución, con objeto de elegir el nuevo direc que ha de regir los destinos de Sociedad por el período de años.

LA COLOCACION DE LA PRIMERA PIEDRA DEL MONUMENTO A BOLIVAR

CONSTITUYE UN ACTO DE VERDADERA TRASCENDENCIA AMERICANA

Hace uso de la palabra el Presidente de la República y los delegados de Venezuela, señor César Zumeta; de Colombia, señor Guillermo Valencia; y del Ecuador, señor Muñoz Vernaza

Los discursos pronunciados son piezas oratorias de gran valor

ASISTEN A LA CEREMONIA LAS AUTORIDADES, MIEMBROS DE LAS DELEGACIONES Y ALTOS FUNCIONARIOS PUBLICOS

Uno de los actos más trascendentales realizados en nuestra capital durante el período de la Conferencia ha sido sin duda alguna la inauguración de la estatua con que nuestro país honra la memoria del Libertador Bolívar.

El monumento erigido ayer viene a completar la serie de homenajes que la América ha rendido a uno de sus héroes predilectos. Coincidió la ceremonia con la fecha gloriosa de la independencia de Venezuela.

A las 4 de la tarde se encontraban reunidos en la manzana comprendida entre las calle de Brasil y San Miguel, el Presidente de la República, Ministros de Estado, miembros de las delegaciones americanas y altos funcionarios públicos.

Frente al sitio elegido para la colocación del monumento habían colocado algunos asientos destinados a las autoridades y la tribuna en que hicieron uso de la palabra distinguidos oradores.

Inició la ceremonia el Presidente de la República, pronunciando el discurso que damos a continuación:

Señores:

Era una tarde de Agosto de 1804. Mientras el viejo sol latino clavaba sus últimas saetas sobre las techumbres de la Ciudad Eterna, dos viajeros ascendían lentamente los flancos de una de las siete colinas sobre las cuales se fundamentó el mundo: Simón Bolívar, y su maestro y amigo, Simón Rodríguez.

Bolívar lindaba entonces en los veinte años. El trágico recuerdo de su esposa, novia ayer y ya desposada de la muerte, modelado con la inquietud de vagos y grandes designios, con ensueños de libertad y ambiciones de gloria, estremecían su alma exuberante y apasionada.

EL PRESIDENTE DE LA REPUBLICA, LEYENDO SU DISCURSO

Al llegar a la cumbre del Monte Sagrado, despuntaba la luna en el cielo de Roma y su claridad de plata daba a la ciudad y a la campiña un aspecto fantástico! Como obedientes a la voz poderosa de un conjuro, de cada monumento surgía un recuerdo y de cada ruina una historia, y desfilaban por allí los siglos con sus grandezas y miserias.

Exaltado por el ambiente, conmovido por la majestad del espectáculo, dominado por la grandeza de su genio que despertaba en él, dió franco paso a la voz de su destino que pugnaba ya por exteriorizarse en palabras y en acciones de epopeya. "¡Con que es éste el pueblo de Rómulo y de Numa—exclamó, dirigiéndose a su maestro— de los Gracos y de los Horacios, de César y de Bruto, de Augusto y de Nerón, de Tiberio y de Trajano? Aquí todas las grandezas han tenido su tipo y todas las miserias su cuna". Y teniendo por testigos los hechos culminantes de esa historia milenaria, terminó en un arrebato profético: "Juro delante de usted, juro por el Dios de mis padres, juro por mi honor, juro por la Patria, que no daré descanso a mi brazo ni reposo a mi alma, hasta que haya roto las cadenas que nos oprimen!"

Por su boca habló el Destino que dictaba la sentencia de la emancipación del continente americano a la faz del mundo y desde tan glorioso pedestal.

Era también la ratificación del juramento solemne que los patriotas de América, y entre ellos Bolívar, prestaban al desembarcar en Cádiz ante la Gran Logia de América y cuya fórmula masónica decía así: "Nunca reconocerás por Gobierno legítimo de tu patria sino a aquel que sea elegido por la libre y espontánea voluntad de los pueblos, y, siendo el sistema republicano el más adaptable al Gobierno de las Américas, propenderás por cuantos medios estén a tu alcance, a que los pueblos se decidan por él".

Este documento precioso por su mérito histórico, que constituye la partida bautismal de la independencia de América y que testimonia el nacimiento de la democracia sobre la base de la soberanía popular, fué descubierto y entregado a la gratitud del continente, por uno de los más ilustres hijos de la República Argentina: Bartolomé Mitre.

Voz de profecía no lejana, el juramento del Monte Sacro estaba ya camino de convertirse en epopeya. Purificado el espíritu de Bolívar en el filtro de esa tragedia de amor que destrozó sus veinte años, transformó desde entonces sus lamentos en esperanzas, llenando el vacío de su corazón desgarrado con la férvida unción de su patriotismo y su consagración a la libertad y a la gloria.

Estas nobles y grandes ambiciones inflaman las velas del barco que lo condujo a las riberas lejanas de su patria.

La llamarada inicial de la independencia que defendiera Miranda, el gran precursor de la libertad americana, envolvió en sus destellos la figura juvenil y heroica de Bolívar. Cuando sobrevino el desastre que desplomó en el abismo a Miranda, y junto con él a la primera patria venezolana, Bolívar se retira a Curacao, vencido pero intacto en su optimismo y en su vigor.

En el silencio y en la soledad de las playas hospitalarias, medita, escruta sus experiencias fuerte con las enseñanzas del desastre, se yergue de nuevo para luchar hasta que el triunfo lo entregue en los brazos candentes de la victoria.

Piensa en Colombia, habla, discute, convence — porque este papel de educador y de apóstol es otra de las fases admirables de aquel hombre multiforme — obtiene los elementos que necesita y junto con crear ejércitos, forja también un espíritu público saturado de abnegación, de patriotismo y de sacrificio. Avanza entonces, atraviesa a paso de carga la tierra de sus padres, dejando tras de sí una cauda de victorias, para detener por último su marcha en Caracas, a fin de noticiar desde allí al mundo que su patria es libre.

Fueron aquellos los albores de una lucha titánica, prolongada durante quince años de incesante batallar. No escasearon los dolores, las angustias, la saña de la adversa suerte, el desplome de las derrotas. Más de una vez, cuando todo se creía perdido, para sus ojos de vidente la victoria refulgía fulgía en alguna parte del horizonte. ¡Qué iban a ser capaces de arredrarle los hombres, cuando ante la conmoción de la tierra y de los ciclos convulsionados por espantoso cataclismo, el alma de Bolívar, férrea como un yunque, dejaba escapar esta imprecación espartana: "Si la naturaleza conspira con el despotismo, lucharemos contra ella y haremos que nos obedezca."

EL PRESIDENTE DE LA REPUBLICA, MINISTROS DE ESTADO Y MIEMBROS DE LAS DELEGACIONES AMERICANAS PRESENCIANDO LA CEREMONIA

Un hombre de ese temple, que así se muestra ante el horror del terremoto del 29 de Marzo de 1812, cuyo azote el despotismo esgrimía como arma contra los patriotas, aprovechándose de la ignorancia y de la superstición del pueblo, rebalsa los límites de una sola patria; es el elegido para libertar todo un continente.

Así fué. El o sus lugar-tenientes recorren el camino de quinientos combates que constituyen una gesta heroica, en la cual se destacan como cumbres Carabobo, Boyacá, Pichincha, Junín y Ayacucho.

La sangre generosa de los héroes besó la tierra; la muerte cubrió los campos, y la vida, que tiene siempre por cuna el sacrificio y el dolor, hizo brotar fecundas y grandes las Repúblicas libres y soberanas de Venezuela, Colombia, Ecuador, Perú y Bolivia.

Sentó sus reales en el Continente la libertad y se cimentó sobre bases graníticas la democracia. Quiso entonces contemplar la extensión inmensa del suelo redimido y buscó el más alto pedestal para entonar desde allí, como ante un altar gigantesco, el santo himno de la libertad. Subió al Chimborazo hasta donde jamás lo hollara planta humana, alcanzó, como él dijo, "a la región glacial; el éter sofocaba su aliento y arrobado por la violencia de un espíritu desconocido que le parecía divino, dejó atrás las huellas de Humbolt, empañó los cristales eternos que circuyen el monte, llegó como impulsado por el genio que lo animaba, y desfalleció al tocar con su cabeza la copa del firmamento: tenía a sus piés los umbrales del abismo".

Se mostraron ante su vista maravillada los valles, los bosques, los turbios pantanos, los lagos, los ríos, los mares, los desiertos, las inmensas montañas que no pudieron detener la fuerza impetuosa de su genio ni la resolución inquebrantable de su voluntad.

Se destaca ya en toda su deslumbrante magnitud la prodigiosa obra realizada, y aparece cierto cuanto José Martí, con orgullo de americano y con razón dijera: "Bolívar recorrió más tierras con las banderas de la libertad que ningún conquistador con las de la tiranía".

Grande es la acción del guerrero que impulsado por el amor a la libertad, avasalla, devora y destruye sin conocer obstáculos ni riberas; pero grande, mucho más grande todavía es la obra del pensador que construye, organiza y crea un alma propia para los pueblos redimidos. Bolívar reunió en portentoso milagro esas dos fases que rarísima vez se presentan juntas en un solo hombre. A su acción de guerrero que asombró al mundo, vino a sumarse la labor del estadista, del organizador y creador de naciones.

El discurso ante el Congreso de Cartagena en que propició la dictación del Estatuto Constitucional de Venezuela, de 15 de Febrero de 1819, y el dirigido más tarde a los legisladores de Bolivia, con que se presentó el proyecto de Constitución para aquel país en 1826, sientan las bases fundamentales de la democracia En ellos se reconoce y sanciona la soberanía popular, se establece la división de los Poderes del Estado, se fijan, definen y delimitan con precisión y sabiduría sus atribuciones, se condena la esclavitud, se garantiza los derechos soberanos de obrar, pensar y decir.

Todas las bases políticas que propone para cimentar la vida de los pueblos, son peculiares, originales y adecuadas a las idiosincrasias de los países, determinadas por su territorio, su raza y su historia. No es un imitador; es un creador.

Da facultades diversas, debidamente reglamentadas, a las dos ramas de los Congresos para evitar conflictos de su genio creafuerza poderosa de su genio creador se anticipa una vez más a soluciones que todavía buscan los contemporáneos para remover obstáculos que detienen la marcha triunfal del progreso con conflictos insalvables

En sus discursos, escritos y proclamas — verdaderos cursos de derecho público, como se les ha llamado — revela que en su cerebro germinaban doctrinas sociales humanitarias y científicas, a las cuales dieron forma y desarrollo muchos años después espíritus tan poderosos como Herbert Spencer, Tomás Buckle, Taine y Augusto Comte.

Bolívar no fué jamás superado como orador brillante y de elocuencia fascinadora y convincente. Con razón dijo un escritor: "Posee en grado máximo la cualidad primordial en el hombre de pluma: la pasión que colorea la frase y convierte la lava en púrpura y las escorias en montañas de piedra. Su imaginación es vivificante: de las cosas más mediocres saca él, para deslumbrar a sus pueblos, relámpagos de ilusión".

Este hombre, cuya alma encerraba como en un santuario tantas y tan variadas grandezas, cuya voluntad no se estrelló jamás con obstáculos bastante poderosos para detenerla, este hombre ante quien la misma naturaleza tuvo que doblegar sus más potentes energías, albergaba, sin embargo, en su grande y generoso pecho manantiales de ternuras delicadas que no son ajenas a los espíritus como el suyo, alimentados por la condensación de los más nobles y sublimes ideales de la vida.

Así lo sorprendemos derramando lágrimas entre los brazos de su padre político, el Marqués de Toro, al depositar sobre su corazón las reliquias de su esposa idolatrada y, testimoniando esta ofrenda de dolor y de cariño, él mismo es quien nos cuenta el episodio: "Jamás he olvidado mi entrevista, cuando le llevó las reliquias de María Teresa: padre e hijo mezclábamos nuestras lágrimas. Escena de delicioso tormento, porque es deliciosa la pena del amor".

EL PRESIDENTE DE LA REPUBLICA, EL MINISTRO DEL INTERIOR, EL INTENDENTE DE LA PROVINCIA Y EL ALCALDE DE SANTIAGO, LLEGANDO AL SITIO DE LA CEREMONIA

Generoso hasta el desprendimiento, reconoció siempre complacido el mérito ajeno, y con gusto arrancaba los laureles de su frente para ceñir con ellos la de sus generales, oficiales y soldados, compañeros gloriosos cuyos sacrificios lo enorgullecían más que los propios.

El egoísmo y la envidia eran plantas exóticas en tan fértil tierra, que sólo producía los nobles frutos de la lealtad, la gratitud, el afecto sincero y el homenaje a la justicia.

En el templo de San Francisco, en Caracas, el 2 de Enero de 1814, ante un pueblo frenético que lo exalta en espléndida apoteósis, apaga las voces delirantes de entusiasmo y aplauso para decir: "Compatriotas, me honráis con el ilustre título de Libertador. Los oficiales, los soldados del Ejército! ved ahí los libertadores, ved ahí los que reclaman la gratitud nacional!"

Nombra, en seguida, cariñosamente, a sus jefes y subalternos, desfilando en sus labios los invictos nombres de Ribas, Girardot, Urdaneta, d'Elhuyar, Elías, Villapol, Palacios y cien más. Después de su triunfo final proclama el valor y la pericia de Sucre y lo llama con entusiasmo y justicia "Padre de Ayacucho, Redentor de los Hijos del Sol".

La ambición torpe, el despotismo ciego, jamás anidaron en él, pleno como estaba su espíritu del concepto del deber ciudadano, y ya en Caracas, Bogotá o Lima, lo encontramos reiteradamente repitiendo: "Un soldado feliz no adquiere ningún derecho para mandar a su patria, no es el árbitro de las leyes ni del Gobierno; es el defensor de su libertad. Sus glorias deben confundirse con las de la República, y su ambición debe quedar satisfecha al hacer la felicidad de su país".

En 1825, ante el Congreso del Perú, renuncia a la Dictadura en los siguientes términos: "Yo soy un extranjero: he venido a auxiliar como guerrero y no a mandar como político". En otra oportunidad agregó: "Si yo no escuchase más que los ecos de mi corazón, me quedaría en el Perú que me ha hechizado con las demostraciones más puras de gratitud y alegría; pero mi patria me llama, y cuando habla el deber, es necesario seguirlo en el silencio de todas las afecciones".

Rechazaba también igual petición llevada hasta él por las damas de Lima. "Yo he sido el soldado de la beldad, porque he combatido por la libertad que es bella y hechicera, y lleva la dicha al seno de la hermosura donde se abrigan las flores de la vida. Pero mi patria... Ah, señoras, Colombia..." Un sollozo profundo apagó la voz del Libertador.

Así vibraba aquel noble y generoso corazón cuyos latidos jamás se aceleraron ante la imagen fría de la muerte que él provocara en cada instante de su gloriosa existencia.

Su característica más saliente, la que más destaca su personalidad y atrae mi espíritu, es la férrea energía de su inmensa y vigorosa voluntad puesta al servicio de nobles causas y de su optimismo invencible e infinito del ideal

Señores:

Perdonadme por haber distraído vuestra atención durante tanto tiempo. Era innecesario. Bolívar no necesita biografías; vive grande y admirado en todos los corazones que aman la libertad y en los espíritus que valorizan en toda su magnificencia los tesoros de la democracia, cualquiera que sea la latitud que los albergue.

Su figura es como un símbolo que encarna muchas de las más excelsas virtudes del espíritu humano; guerrero, estadista, sociólogo, filósofo, orador y, sobre todo, hombre de acción, y apóstol abnegado de los más altos y nobles ideales, los bordes del continente se han hecho exiguos para abarcar su gloria. Su estatua en Nueva York se hermana con el bronce colosal de la libertad. En Roma se yergue también su efigie, escrutando todavía el porvenir como en aquel solemne atardecer del Monte Sacro, y la España caballeresca e hidalga, se apresta para ofrecer hospitalidad sobre su suelo al noble guerrero que midió su espada con los más valientes entre los tercios castellanos.

Mas alto que su siglo, más grande que el suelo limitado de su patria, el espíritu de Bolívar se remonta por encima de las barreras del tiempo y del espacio, en la región donde los amores de los hombres, sublimados por el dolor y la muerte, se convierten en ideales de raza y égidas de pueblos.

Mi patria, por una ley de la República que me cupo la alta honra de firmar, ha querido asociarse al coro del mundo en esta ocasión..

Se le debía este homenaje, lo reclamaba inmortalizado en el bronce este mismo cielo azul, esta misma tierra que guarda piadosa las cenizas de Andrés Bello, sembrador fecundo de sus primeros ideales. Esta es también la tierra que dió generosa hospitalidad durante algunos años a su maestro y amigo, Simón Rodríguez, que, en suelo chileno, escribió la parte más importante y nutrida de su libro "Sociedades americanas en 1828". Es también ésta la Patria del Canónigo César Madariaga que, en un día como hoy, 19 de Abril de 1810, indujo al pueblo de Venezuela a lanzar el primer grito de libertad. Es ésta la Patria chilena a quien Bolívar, en su visión inspirada y profética de Jamaica, en el año 1815, le augura su porvenir diciendo: "Chile está llamado por la naturaleza de su situación, por las costumbres inocentes de sus virtuosos moradores, por el ejemplo de sus vecinos, los fieros republicanos del Arauco, a gozar de las bendiciones que derraman las justas y dulces leyes de una República. Si alguna permanece largo tiempo en América, me inclino a pensar que será la chilena.... No alterará sus leyes, sus usos y prácticas y preservará su uniformidad en opiniones políticas y religiosas."

Y es precisamente una de aquellas justas y dulces leyes que él previó en el horizonte lejano del porvenir, la que nos permite hoy ofrecerle esta cátedra de bronce desde la cual, con voz imperecedera, repita a nuestros hijos que mientras subsista la América, no ha de desaparecer la democracia en los ámbitos de la tierra, sino que ha de subsistir por siempre, según las palabras de Lincoln, el Gobierno del pueblo, por el pueblo y para el pueblo

Queremos que resuene por los siglos el eco de su potente voz llamando a los pueblos de América para que vivan eternos en la fraternidad y la cooperación que fundarán sobre bases indestructibles la común grandeza.

Juntos en la Vía Apia de nuestra capital quedarán consagrados en adelante los altares de Bolívar, de San Martín y de O'Higgins; juntos estarán en nuestra tierra como en nuestros pechos, cual un símbolo de unión, de solidaridad, de amor continental.

Entregamos la memoria de estos próceres al afecto, a la gratitud de las chilenas generaciones, ciertos de que ellas han de entonar siempre un himno grandioso ante los manes de quienes libertaron un continente para que creciera y prosperara en la libertad, en la democracia y en el progreso.

El señor Alessandri fué calurosamente aplaudido al terminar su disertación sobre la vida y momentos culminantes de la historia de Bolívar.

Le siguió en el uso de la palabra el delegado de Venezuela, Sr. César Zumeta, quien pronunció una brillante pieza oratoria que llamó justamente la atención por la profundidad de los conceptos, la sobriedad y galanura de la forma.

El señor Zumeta fué objeto de una cariñosa ovación al terminar su discurso.

SEÑOR CESAR ZUMETA, DELEGADO DE VENEZUELA

"Excmo. señor Presidente, señores:

Honrar, honra. En esta síntesis, que aguarda aún la consagración del bronce, enunció el Padre de la Patria Cubana la dilatada virtud de la más alta sanción que le es dado ejercer al hombre: la sanción olímpica de conferir gloria.

Honra tanto el honrar, como el difamar infama. Honra a tal punto que cuanto hay de más excelso en los anales humanos es y ha de ser por siempre aquella milagrosa conjunción del ímpetu creador, que abre y ensancha los horizontes de su día, y del ímpetu lírico que enciende el nimbo sobre la frente augusta, o la envuelve en el incendio de inacabable apoteósis.

Es que, al mismo desmayar sobre el escudo los transformadores de sociedades, o al doblar la cabeza sobre el árbol de su cruz, el recóndito espíritu de los pueblos en cuanto encierra de noble y de vidente, consuma la transfiguración necesaria y del apóstol yacente se alza, desatado en lábaro de la nueva jornada, condensado en símbolo de la obra futura ,el nombre mesiánico.

De ahí que toda estirpe de Aquiles se consubstancie en la suma de los tiempos con el correspondiente linaje homérico: de ahí que la medida de la viril capacidad civilizadora de un pueblo, sea la de su innata aptitud para ejercer sin limitación de época ni de linderos la suprema justicia del homenaje: de ahí, Excelentísimo señor, que Chile, proclamador por vuestros labios de la irredimible infecundidad de lo mezquino, sea todo él monumento insigna de la perenne virtud retributiva de los actos magnánimos, bendecido suelo donde al par de la campánula nacional, prez y sonrisa de la araucana selva, es la generosidad el rojo **copihue** espiritual del alma chilena.

Bienaventurados somos, los hijos de estas tierras que, a la triple unidad del habla, la fe y el abolengo ibéricos, juntamos la del común destino, que nos liga para lo porvenir, y el de la epopeya que, de la ingentísima vértebra del Continente hace formidable hornacina indivisa de cuantos, a sus flancos o trasmontándola, forjaron la Patria **Común**, la América, única a cuya libertad convidaba Miranda al egregio creador de la soberanía chilena: Patria por la cual vosotros en Chile y nosotros los que un inmortal instante formamos la Gran Colombia, proponíamos, de 1810 a 1822, que los nacidos bajo una de sus banderas fueran, por derecho común de suelo, ciudadanos de todas ellas; Patria fatalmente precaria y en jaque mientras uno cualquiera de sus pedazos fuere asiento y baluarte de extraño señorío y por cuya definitiva liberación se sucedieron por mar y tierra, en épicas cruzadas, los soldados del Plata y el Arauco y los del Orinoco al Rimac en demanda de las llaves del Callao.

Ciento y trece años hace hoy, señores, que la Junta de Caracas invitó a los Ayuntamientos de las demás capitales de la América Hispana, a desconocer, como lo hizo ella en ese día "Toda autoridad que no emanase del sufragio legítimo del país". Ciento y trece años ha que Caracas instruía a sus comisionados a Londres, promover "la grande obra de confederar las secciones diseminadas de América". Tarda es, empero, la realización de las ideas, y no fué, infelizmente, posible substraer la América toda a la fatal rudeza del proceso nacionalizador. La historia, al cabo, es la resultante de las dos contrapuestas corrientes en que parece bifurcarse el más hondo instinto social de la humana especie. La tendencia inconsciente, pero jamás interrumpida, hacia la asociación de todos los hombres bajo un solo régimen mundial, y la ciega reacción del individuo y el grupo en defensa de lo propio y autónomo. Este archimilenario conflicto entre el remoto bien de la especie y el inmediato interés de cada grupo, explica la perpetuidad del dogma de violencia que acaba de conmover el mundo hasta la catástrofe en la reciente explosión con que la fuerza, erigida en agente civilizador por regresiva fatalidad del instinto, amenazó ahogar en sangre de todos los pueblos la conciencia democrática creada y difundida en la tierra entera por los libertadores de América.

Porque fué en este prodigioso nuevo mundo, en la porción de Washington y Franklin y Mádison y Jefferson, donde, al amparo de las águilas de Bunkerhill, le fué revelado a las gentes el gestar de la mayor de las Repúblicas por deliberada cooperación voluntaria de soberanías iguales en el incontrastable equilibrio de la democracia.

Al propagarse la nueva ley del Potomac a Magallanes, era forzoso que de lo alto de nuestros Andes se agigantara, con lo vasto del panorama dilatado por la lírica amplitud del alma latina, la visión y la misión libertadoras de este hemisferio en el planeta. Y pues que la visión y la misión de cada edad y pueblo y raza encarnan en el cerebro que la externa y en el brazo que las realiza, la función aquí proveyó el órgano, como ella estupendo y cíclico. La América nuestra tuvo quien expusiera, de 1810 a 1824, la necesidad, primero de unir todas las nacionalidades indo e ibero americanas conforme a un pacto que había de ser, dijo "el de una sociedad de naciones separadas y en ejercicio de la plenitud de su soberanía"; luego, que este acuerdo se extendiera a todos los Estados del Continente convocados a asamblea en el Istmo Panameño, en donde, más tarde, al andar de la conciencia **in fieri** de la humanidad, podría instalarse "un Congreso de todas las Repúblicas, los reinos, e imperios, a tratar y discutir sobre los altos intereses de las naciones del mundo".

Señores: El Siglo XX nos da ya elementos de prueba suficientes a confirmar que quien dijo estas palabras augustas, trazó con ellas derrotero inmutable a las sociedades americanas y a la sociedad humana toda hacia la vida del Derecho. Dentro de esos rumbos, que son los de la expansión internacional del sistema federativo americano, están, acordes con las ciencias sociales y con el querer de las minorías civilizadoras que constituyen el cerebro de la humanidad, la salud y la inmanencia de esta civilización, que reclama ya de imperio la Magna Carta del Derecho de todos y de cada uno de los hombres a vida universal de labor y luz creadoras, en el pujante afán de la libertad por la justicia.

Quién marcó esos rumbos y les dió sér en Panamá, declaró, con ocasión de enumerar a los que cooperarían de lleno a la inaudita empresa: "el corazón de Chile está conmigo". Y porque, al cabo de un siglo, el fuerte corazón de Chile está con aquél que propuso para nuestros pueblos la erección de un poder arbitral "conciliador en las diferencias que surgieren", es, señores, al definidor de la comunidad continental de las naciones soberanas de América: a quien las convocó a aquél Congreso de 1826, sobre los temas substantivos de cuyo programa deliberan aún hoy, en Santiago, los Delegados de este hemisferio; es a quien invitó a todos nuestros Gobiernos a constituir, por superior gestión cooperativa de derecho público, la altísima entidad de una América que sirva "de lazo, centro y emporio a la familia humana y muestre al mundo antiguo la majestad del nuevo"; es al legislador para los Siglos, voz y brazo y alma, y conciencia de la América, que tuvo por nombre Simón Bolívar, a quien el magnánimo pueblo chileno nos invita a consagrarle derecho perenne de ciudad en Santiago, la gloriosa.

EL DELEGADO SEÑOR CESAR ZUMETA, HACIENDO USO DE LA PALABRA

Verdad es que el apóstol ciñó espada; pero sólo porque la blandía el adversario, como han de ceñirla los Estados en resguardo de lo propio, mientras la sanción universal no tenga la mano del que la afile o esgrima. El la llevó al cinto porque era el instrumento ineludible para abrirse ruta de Cartagena de Indias, por Casacoima, al Potosí, en donde, cumplidos los destinos, y a la sombra de las banderas de la América libertada resonó aquel solemne mensaje del Congreso de las provincias unidas del Plata dirigido al "Padre de cinco naciones, que desde las bocas del Orinoco vino de victoria en victoria, a sellar irrevocablemente la independencia americana". Era la espada ejecutora de la misión que el Director Supremo de Chile declaraba incumbir a nuestras Repúblicas llevadas, decía "por el destino a romper los fierros del género humano". De acero templado en esa llama fueron las grandes espadas libertadoras y era simplemente obvio que al reclamar el asediado de Rancagua el puesto que correspondía "a un hijo de Arauco" en la campaña del Perú. Bolívar le afirma que "un cuerpo de soldados de Colombia a las órdenes de O'Higgins cuenta con la victoria". Pero, por sobre los épicos méritos del triunfo, fulge, eclipsándolo, el honor de aquella milicia de redentores que, sellada la fraterna empresa emancipadora, repasó las fronteras sin otro botín, ni más acreencia, ni conquista que la hasta entonces desconocida gloria del sacrificio procomún de cada pueblo por la libertad de todos: gloria que dió nuevo rango de insuperable grandeza auténtica a la dignidad del nombre americano.

Fué ese espíritu el que se condensó por obra de Bolívar en el pensamiento de la Asamblea de Panamá, convocada para arbitrar medios de frustrar toda tentativa de colonización europea en estos países: de evitar guerras civiles por aplicación de principios de legitimidad: de ver de fijar los límites territoriales: de establecer reglas ciertas de Derecho Internacional y de considerar los tratados que se celebrasen como base del Código de Derecho Interamericano. "Cuando la posteridad busque el origen de nuestro derecho público, escribió él, registrará con respeto los protocolos del Istmo, que trazarán la marcha de nuestras relaciones con el Universo".

Por celoso individualismo hereditario resolvieron los hombres de 1826 andar solos su camino. Así, aislados y a las veces huraños, emprendieron marcha hacia la estabilidad política y la independencia económica, al azar de abrumadoras fuerzas extrañas, los pueblos de esta América Ibérica, que hoy pesan en los Consejos del Mundo y a cuyos hombres se llama a presidir Asambleas de Naciones. Y viene al ánimo el pensar de si cada República americana durante el centenar escaso de años que nos separa den aquellos días de Panamá, se hubiera desarrollado dentro del sistema de cooperación y arbitraje constituído por todas ellas conforme al derecho interamericano: de si no estuviéramos hoy buscando trabajosamente reanudar la entonces interrumpida labor ¿quién sabría decir qué influencia hubiera ejercido la América en el curso de la historia en la pasada centuria y cuál puesto, cuál autoridad le correspondiera en esta hora en que el mundo, despierto a la convicción de su indeclinable solidaridad, peregrina a La Haya, a Washington, a Ginebra por los caminos que demarcó Simón Bolívar?

Esta piedra plantada a noble inicativa del tesonero chileno Tito Lisoni, en suelo de Chile por voluntad unánime de sus representantes y ante la América congregada, es acaso en intención, por misteriosa videncia del alma popular, no la mera rememoración del Libertador incomparable, sino simbólico sillar de la obra por hacer que a todos nos legó, obra de "liga, unión y confederación continental perpetua"; obra que despierta sonrisa en los doctores de Escéptica trascendente; pero glorioso calofrío de entusiasmo en la médula americana de la que Bolívar fué y es condensación portentosa, a tal grado que en su palabra, superior a la vulgar y corriente en la medida misma, mesiánica, en que lo es su personalidad histórica, lo expresó él por modo sublime, diciendo respecto a los pueblos de la antigua Colombia: "yo seré el Arca de su Alianza".

Este humildísimo hijo de Caracas que ahora os habla se inclina conmovido y reverente ante esta piedra chilena inaugural del Arca de la Alianza Americana.

Ocupó a continuación la tribuna el eminente poeta y literato colombiano, delegado de su patria a la Conferencia, señor Guillermo Valencia.

El representante de Colombia tuvo arranques de verdadero lirismo que le conquistaron una prolongada manifestación. El ilustre poeta colombiano tuvo frases verdaderamente admirables, constituyendo su discurso una pieza oratoria de gran valor.

DELEGADO DE COLOMBIA, SEÑOR GUILLERMO VALENCIA

"Excmo. señor Presidente, señores Delegados, señoras, señores:

Cuando el oráculo de Pucará le anunció al Padre la Gran Colombia que su estatua se levantaría hasta donde ninguna otra ha llegado, tuvo, de cierto, la visión confusa de este preciso instante que estamos viviendo nosotros, en el que diecinueve naciones del Continente americano vienen a consagrar el sitio en que se alzará en bravo un nuevo bronce glorificador del caraqueño epónimo.

Diecinueve naciones acuden a celebrar este rito de justicia y amor, y bajo más propicios hados, no faltarían aquí hoy aquellas cuya ausencia deploramos, las que de seguro nos acompañan espiritualmente, con la misma suavísima emoción que a nosotros cautiva y embarga. La ponderosa República del Norte hacia la cual gravita siempre en instantes supremos la actividad del mundo, se muestra ahora al lado de la sin par Argentina, portentoso crisol en que se está fundiendo, en afortunado concurso selectivo, el más espléndido tipo de humanidad futura que empieza ya a saltar, en inconfundible disco rutilante, con los rasgos reciamente acusados de una raza hermosa, noble y fuerte; y a su lado, el germinante Uruguay, país radioactivo por esencia, que ha sabido dilatar y engrandecer la fórmula que le diera su andante, insuperado fundador: el patriotismo integral. Cerca, el indomable Paraguay cuya gloriosa túnica desgarrada, fulge de honor y heridas ante la historia estupefacta. Y el tormentoso México que ha buscado la libertad al través de todas las formas, y gustado, en su capricho heroico, ceñir y despedazar coronas: siempre altivo, siempre pujante, siempre en marcha. El Brasil, con su potencialidad aún no medida, que a semejanza de la India védica, guarda en su seno fecundo todos los arcanos de la sabiduría y todas las sorpresas de la vida. Guatemala, El Salvador, Honduras, Nicaragua y Costa Rica, concreción de ensueños y dolores sin cuento, en busca de un ideal común que brilló para casi todas ellas en lejanos tiempos, y que comienza ahora a sonreírles nuevamente. Y Panamá, sentada ya en el trono que para ella soñó nuestro Libertador, mirando cruzar ante sus ojos las vastas corrientes migratorias que arrancan de todos los ámbitos del globo. La República de Haití, fiel a esta cita de la gloria, como lo fuese otrora, a la del sacrificio, cuando Pétion el generoso, tendió su brazo al futuro Libertador de cinco pueblos para ayudarle a salvar la libertad que agonizaba. Y la magnánima República Dominicana y Cuba, en fin, que hizo posible, a fuerza de constancia, la epopeya, en medio del más desolado realismo circundante, y concentró en un haz flamígero todos los rayos de la sabiduría, del entusiasmo y del valor.

Inclínase Venezuela, bajo el tremendo honor de haber engendrado al Genio, y Ecuador y Colombia, sus hijas predilectas, ven en este homenaje la exaltación suprema del hombre que para que ellas encarnó lo mejor de su pasado, que consagra su presente y estimula su porvenir.

Chile, nos brinda el sitio al monumento conmemorativo, en su suelo fecundo del bregar que no cesa, del empeño titánico para contrarrestar y subyugar las indómitas fuerzas de la vida. Estará bien que siente aquí, sus plantas, en la serenidad de la apoteósis, aquel hombre que al decir de Martí, recorrió más espacio con el estandarte de la libertad que todos los tiranos que existieron antes, con la espantable ensaña de la devastación. Así, pues, el monumento ofrecerá, por ser chileno, un nuevo blasón y mayor gloria para quien supo con ojo de vidente, leer el porvenir, seguro de esta altiva República.

Huélgome imaginando que la estatua que aquí se alce será ante todo un símbolo: encarnará la epopeya del pasado; explicará para América, el significado de la hora presente, y entrañará para lo venidero el más arduo compromiso de americanismo, de justicia y deber.

Cuando San Martín, aquel afortunado cómplice de la gloria, halló estrecho a su esfuerzo el campo de la lucha y consumó con O'Higgins, la independencia de Chile, sintió que desbordaba, en onda cordial incontenible, su fiebre de conquista para la libertad y formuló en su mente, nuevo objetivo a sus empeños de guerrero. El poderoso núcleo que en el Alto y Bajo Perú amagaba hacia el Sur la labor emancipadora conseguida sobre campos gloriosos, amenazaba igualmente la estabilidad de la victoria alcanzada en el Norte por el "árbitro de la guerra", en tantas jornadas inmortales. Al propio tiempo, ese objetivo militar, que con tanta perspicacia columbraron los tres grandes hombres, condensó maravillosamente nueva faz de la emancipación americana, planteando una elevada cuestión de principios que habrían en lo futuro de influir esencialmente las dos vastas orientaciones políticas: la del Sur y la del Norte, encarnadas en sus magnos representativos tutelares: Bolívar y San Martín.

La Conferencia de Guayaquil fué el punto culminante en que las dos corrientes ideológicas se encontraron.

Solucionado el problema militar con el voluntario alejamiento del gigante austral, gravitó desde esa hora sobre los hombros de Bolívar un nuevo compromiso de triunfo para el guerrero, y un campo sin obstáculos a la expansión ideológica del estadista.

Vosotros sabéis lo que ocurrió después: mientras se consumaba entre sacrificios inenarrables y proezas inverosímiles, la libertad del Continente; mientras la Escuadra del Pacífico, cruzaba recogiendo una en pos de otras, en incontenible carrera de gloria, las llaves de las fortalezas sojuzgadas, últimos baluartes del poderío español en América, las naciones del Sur, estabilizando la victoria alcanzada, continuaron su labor progresiva al amparo de sus grandes estadistas, de sus tradiciones y de su idiosincrasia.

Paralelamente, la obra boliviana giraba en torno al ideal de su creador magnánimo que le prestó el amparo de su alto patrocinio, y la influyó hasta el día en que, mordida el alma de mortal desaliento, se extinguió su vida junto al mar, único testigo digno de recibir la postrer confidencia de tamaña grandeza y de tanto dolor!

He querido anotar el avance simultáneo de esas dos grandes corrientes dirigidas a procurar el bienestar de América. Al que había dado ya un sentido político muy preciso y concreto, desde el año de 1823, el proyectado Congreso Panameño.

La estatua de Bolívar, alzada en este sitio, significará primordialmente esa visión hacia el pasado, y, habrá de pregonar también el esfuerzo inaudito que costó redimirnos, de uno a otro extremo del Continente Americano.

Vosotros sabéis lo que fué la Independencia para nuestros mayores: juzgada frívolamente su labor, parece a primera vista de fácil desempeño. Revelarse contra la Metrópoli en momentos de dura prueba para ella, cuando el monarca era un cautivo de usurpador extranjero, y la población ibérica apenas si alcanzaba a repeler los ejércitos invasores, es un aspecto de la cuestión, que no parece armonizarse con un ideal glorioso y transcendente; y, sin embargo, nunca se habrán dado, durante la magna lucha, momento más arduos y sublimes. Los iniciados eran muy pocos; los recursos, exiguos; limitados los medios; la empresa, gigantesca. Embrutecido el pueblo por una ignorancia tres veces secular, dormía tranquilamente el sueño del esclavo. Aquilosado por la obediencia pasiva, anonadado ante el derecho divino de su Rey y Señor, era uno a modo de inmenso pedestal en que sentaba sus plantas la monarquía española. Colocar esos ceros tras la unidad pensante para formar la cifra redentora; despertar la conciencia en aquellas almas aletargadas; estimular la dignidad en esos corazones abyectos; armar del hierro vengador el brazo roído por la cadena; conseguir la cohesión en masas, de aquellas fuerzas disgregadas, encauzarlas, conectarlas y hacerlas confluir a la resultante perseguida; fundir en el crisol de la igualdad democrática el noble mineral del criollo blanco, el africano bronce y el cobre indígena, para labrar con ellos la moneda del rescate futuro; convertir las manadas de corderos en alud irresistible de centauros, arrancar de la conciencia popular unas nociones para sembrarle las contrarias; abolir la lengua del deber para enseñar la del derecho; tal fué la empresa de nuestros próceres en la primera época de la Revolución.

Casi olvidado ya, este oscuro proceso laborioso, nuestra fantasía recoge solamente en luminosa síntesis, el esfuerzo de aquellos padres y podéis saber así lo que para nosotros fué la Independencia: fué el en sueño de hombres agitados del espíritu de aquella diosa que descanciara en cincelado vaso, para el filósofo griego, el sublime coloquio de **La República**; fué una tribuna sin cesar ocupada por oradores férvidos; fué un circo de los tiempos antiguos lleno de mártires despedazados; fué una espada inmensa como aquel astro que atravesó en la Edad Media; fué una historia entera desbaratada a cañonazos.

Todo esto proclaman los bronces consagrados a nuestros Padres en la Patria, de un cabo a otro de la América libre.

Esas semillas que en momento venturoso lanzaron ellos en el surco, han prosperado prodigiosamente, y el abrazo que los dos caudillos se dieron un día, que la historia no olvidará jamás, es el mismo lazo estrecho, la misma apretada cadena de vinculación amorosa con que estamos señalando aquí el emplazamiento de la estatua futura.

Mientras la Gran Colombia y la Central América se debatían por buscar el equilibrio entre las grandes corrientes encontradas que desde los comienzos de la emancipación separaron a los luchadores en dos campos, bastante definidos, pero influídos sin duda por la preocupación defensiva contra las codicias extracontinentales, el milagroso genio de Alberdi, tuvo la visión precisa de la gran necesidad de nuestra América hispana; penetró como nadie en el laberinto del pasado, descifró el misterio de la tradición, cotejóla con el presente, y abriendo de par en par las puertas de su Patria a las periódicas corrientes de renovación humana, le dió sentido más transcendental y decisivo a la obra de los Libertadores, aprovechado así el benéfico resultado del principio de Monroe que en previsión magnífica del futuro, venía a hacer inicuas las magnas inmigraciones y a borrar la esperanza en el Continente, para todo empeño o tentación siquiera, de imperialismo subyugante.

El enorme camino andado por la concepción alberdiana, hizo posible el grito que ha repercutido después como la voz de la esperanza en los más apartados ángulos de la tierra: ¡La América para la Humanidad!

Y he aquí cómo las dos vastas doctrinas del Norte y del Sur se complementan, se explican e iluminan recíprocamente en su amplitud hospitalaria la una, y en su inspirada y previsiva restricción, la otra.

Estadistas, políticos, diplomáticos, guerreros, literatos, artistas, del uno al otro confín continental, todos, con mayor o menor fortuna y en grado más o menos eminente, han contribuído, contribuyen y seguirán contribuyendo con el acervo de sus luces y con el buen éxito de sus empeños, a esta obra gigantesca de acercamiento, de compenetración, de difusión, cimentada en la base inconmovible de la democracia, iluminada por la estrella insomne de la libertad que no fenece.

Suprimid, idealmente, esa labor intensa, aquella preocupación fecunda que dominó el espíritu de los varones consulares que hicieron nuestras patrias, y no hallaríamos cómo explicarnos nuestra concurrencia aquí, en esta fecha memorable. Nuestra labor presente es el desarrollo necesario de movimientos anteriores, confiado por la ley del tiempo a nuestras manos de patriotas. Una intensa fuerza de cordialidad expansiva nos impulsa, nos atrae y congrega, como centro y raíz de aspiraciones uniformes que habrán de imponerse mañana. Para desgracia nuestra, falta camino por andar. Continentalmente hablando, nuestra unidad es gráfica, mientras la ferrovía, el avión y la multiplicidad en las marinas no vengan, dominados el espacio y el tiempo, a hacer posible en un momento dado la eficacia del concurso recíproco. Sólo acercándonos más, sólo rodando juntos a impulso de las grandes corrientes comunes, podremos, como las piedras de los ríos, pedir aristas y ofrecer contactos más suaves a los compañeros de odisea. La desconfianza recíproca, la infecunda rivalidad siegan las fuentes del progreso, distancian a los pueblos, comprometen el porvenir humano y pueden convertir en peligroso archipiélago, sembrado de escolleras a flor de agua en un piélago de rencores insanos, la vasta creación de la vida, nuestra unidad continental que resplandece en su tranquila cohesión floreciente, como una diosa muellemente recostada entre dos abismos azules.

Que venga, y venga pronto, esa Carta Magna de los pueblos americanos en que se especifiquen los derechos y deberes de los Estados y de las Naciones, para tener una unidad común con qué medirnos y pesarnos. Preciosa y necesaria fórmula sin la cual el panamericanismo valdrá como una música sin palabras, como una aspiración vaga que avanza tímidamente entre incertidumbres, por carencia de base jurídica desde donde se dé y comparta a todos, su derecho igualmente. Aún podrán caber dentro de aquella síntesis, a no hallarse reñidas con ella, doctrinas eminentes y aún los más intencionados particularismos, en cuanto aparezcan formulados bajo la autoridad de una nación y puedan ser aplicados bajo su responsabilidad exclusiva. Así habremos dado un gran paso en el camino que emprendieron nuestros antepasados gloriosos; así tendrá un sentido de presente la estatua que aquí alcemos al hombre de la vasta concepción política de confraternidad americana.

Desde Washington hasta Buenos Aires, las estatuas de nuestros grandes hombres serán a modo de aquellas enhiestas, aceradas torres que van llevando de cumbre en cumbre la onda maravillosa que contiene la advertencia, el salmo o la protesta. Y de esta suerte nos será dado oír de extremo a extremo el jubiloso clamor de Saenz Peña o el angustiado grito de "Marinos! marinos!" con que despertó a su Patria el inmortal Barbosa, mientras en vuelo opuesto lleguen hasta vosotros las noblemente humanas palabras de Hughes, el verbo admonitorio de Pérez Triana o el aforismo sapientísimo del venerable Hostos. El Padre de la Gran Colombia será aquí el áureo anillo que eslabonará las dos inmensas cadenas de tradiciones seculares. Y su presencia habrá de ser al propio tiempo, la apoteosis de la Madre Patria—digna de tales hijos—de la raza soberbia de donde brotaron nuestros grandes emancipadores, no para una faena de independencia propiamente dicha, sino para los azares de una guerra civil, "más que civil", como la de Farsalia juzgada por Lucano (Plus quam Civilia Campos). Y mientras en el tiempo se desarrolla armónicamente el ideal con que soñó Bolívar y en que soñaron nuestros padres, su portentosa vida de super-hombre seguirá proyectándose para las generaciones por venir, sobre el negro muro de los tiempos. Allí aparecerá él, inconfundible, como el Agamenon de Homero, sobresaliendo entre próceres. Allí será reconocido por los memoriosos descendientes de los centauros inmortales de Rancagua y Chacabuco, de Maipú y de Junín, dignos en su actitud apolínea de perdurar sobre la límpida metopa mezclados a aquellos mancebos que hace veinticuatro siglos puso Fidias a galopar en su inmortal cabalgata. Y os parecerá verle: su mismo aquilino perfil, su misma vasta frente labrada por los surcos profundos del pensamiento; sus mismas abrasadas pupilas en que reverbera el rojo sol del combate; su misma tez, quemada por los incendios tropicales. Al acompasado galopar de su caballo, un brotar de soldados que van formando a su espalda como la cauda inconmensurable de un cometa; es El; pasa llevando de colina en colina el incendio de la guerra. ¿A qué seguirle? la palabra vuela cansada para decir lo que era ese hombre: predecir, luchar, vencer, crear; orar, gemir; cantar, rugir, maldecir; convencer, soñar, padecer, agonizar, morir. Y ya en la cima, dejarla silenciosamente, en la mudez de la grandeza, y escribir en el plinto de su estatua el clamor hímnico del Profeta de las Siete Soledades: "Hasta tí ya nadie habrá de deslizarse en tu seguimiento: tus propias plantas han borrado el camino que dejaste a la espalda y sobre él quedó escrito:.... **"Imposibilidad"**.

Finalmente usó de la palabra el delegado del Ecuador, señor Muñoz Vernaza, quien no pudo terminar su discurso por falta de luz. El delegado ecuatoriano fué largamente aplaudido.

Terminados los discursos el Presidente y los delegados bajaron al sitio en que se elevará la estatua y colocaron en la urna que servirá de base el acta firmada por los delegados y Ministros de Estado concurrentes.

EL ACTA

Damos a continuación el texto del acta levantada ayer:

"En Santiago de Chile, a 19 días del mes de Abril del año 1923, bajo la Presidencia del Excmo. señor don Arturo Alessandri, se procedió, estando presentes las Delegaciones ante la V Conferencia Panamericana, Ministros de Estado, miembros de las Cámaras Legislativas y de los altos Poderes Públicos, funcionarios civiles y militares de la Nación, a colocar solemnemente en este sitio la primera piedra del monumento ecuestre que se erigirá en homenaje al Libertador Simón Bolívar, héroe fundador de cinco Repúblicas y precursor de la unión de los pueblos de América.

La erección de este monumento fué autorizada por la ley N.o 3,885, de 6 de Setiembre de 1922, dictada a iniciativa del diputado por Los Andes, don Tito V. Lisoni.

Para constancia firman esta acta con S. E."

LA REORGANIZACION DE LA UNION PANAMERICANA

SE CREE LLEGAR A UNA SOLUCION

Lo que a este respecto ha dicho el delegado norteamericano, Mr. Fletcher

En la mañana de hoy se reunirá la Comisión Política, que tiene a su cargo en la actualidad el estudio de la reorganización de la Unión Panamericana de Washington.

En esta reunión, deberá seguirse discutiendo la indicación de Costa Rica por la cual se da al Consejo Directivo de la Unión Panamericana, una organización distinta de la que actualmente tiene, esto es: que él estará formado no por los Agentes Diplomáticos de las Naciones del Continente, acreditados ante la Casa Blanca, sino por Delegados especiales acreditados ante ese organismo internacional.

En la sesión de hoy se considerarán, también, las distintas mociones presentadas y según se nos ha informado, se trata de buscar una fórmula de avenimiento por los Estados Unidos, que impida quitar a la Unión la organización que actualmente tiene, ya que esa Nación no aceptaría enviados especiales acreditados ante ese organismo.

En todo caso, según lo han manifestado los mismos Delegados de los Estados Unidos, y en especial Mr. Fletcher, se tiene fe en que se pueda llegar a una fórmula de arreglo que satisfaga todas las aspiraciones, por cuanto, el debate es llevado en forma tranquila, serena y con entera franqueza que permita fácilmente la comprensión de las diversas tendencias o mociones que se presenten.

NUEVAS DIFICULTADES EN LA ZONA DEL CARBON

COMUNICACIONES RECIBIDAS EN EL MINISTERIO DE INDUSTRIA Y DEL INTERIOR DAN A CONOCER LAS PROPORCIONES DE ESTE MOVIMIENTO OBRE

La huelga, que abarca algunos sectores de Schwager, comprende a unos dos mil trabajadores

La solución del problema del combustible

QUEDA DESIGNADA LA COMISION QUE DEBE ESTUDIAR ESTA IMPORTANTE CUESTION. — TECNICOS QUE EN ELLA FIGURAN

En nuestra edición anterior dimos la noticia de haberse producido un movimiento huelguista en la zona de las minas de carbón, a consecuencia de la suspensión de algunos obreros de sus trabajos.

Esta nueva perturbación de las labores en las minas ha causado dolorosa impresión en los círculos de Gobierno, y en especial en los comerciales, donde se consideraba ya restablecido en forma permanente, el orden en las minas carboníferas, ya que las gestiones de arreglo llevadas a feliz término no ha mucho, y en las cuales el Gobierno puso su mayor empeño, hacían esperar otro resultado y no el que en estos momentos se conocen por los comunicados recibidos en el Gobierno y por la prensa.

EL MOVIMIENTO HUELGUISTA SE PRODUCE EN LAS MINAS DE SCHWAGER

Anteayer recibimos de nuestro corresponsal en Concepción un telegrama, dando cuenta de haberse producido la huelga en parte de las minas de Schwager, comprendiendo a unos dos mil obreros.

Este movimiento que ha tenido por base la suspención de seis trabajadores, como lo decimos, sólo se ha limitado a determinados sectores, continuando en sus labores los demás mineros.

COMUNICADOS RECIBIDOS EN EL GOBIERNO

Por su parte, el Minitsro de Industria, señor Vicente Adrián, recibió ayer en la mañana un extenso comunicado telegráfico, en el cual se le da cuenta de haberse producido un movimiento huelguista en las minas de Schwager que suma unos dos mil trabajadores, explicándosele al mismo tiempo la causa de él.

Asimismo en el Ministerio del Interior se recibió el telegrama que damos a continuación:

"Ministro del Interior.—Gobernador de Lautaro me dice: Trabajadores de Schwager, en número de dos mil, más o menos, suspendieron faenas hoy, tarde. Una comisión, en representación de los obreros se acercó a la Gobernación para manifestar que esta resolución obedecía a que la compañía no les proporciona los explosivos suficientes para la extracción del carbón, y que si la administración de la compañía, con quien conferenciarán esta tarde, no resuelve favorablemente sus peticiones, mantendrá el paro hasta que venga comisión técnica que Gobierno prometió designar pronto. Obreros piden el rápido envío de esta comisión.— Intendente Rivera."

LO QUE NOS DICE EL MINISTRO DE INDUSTRIA

Ayer tuvimos oportunidad de hablar con el Ministro de Industria, señor Vicente Adrián, sobre este nuevo movimiento huelguista.

El señor Adrián nos dió a conocer los telegramas que sobre el particular había recibido en la mañana de ayer.

Además, nos agregó, que ya había comunicado a los minero de Schwage el nombramiento de la comisión de técnicos que deben estudiar el problema del carbón y la cuestión de los explosivos en el terreno mismo.

—Creo, nos agregó, que con la designación de los técnicos a que me refiero, habrán de resolverse las nuevas dificultades y cimentarse en forma definitiva la tranquilidad en las labores y la actividad de las minas.

Además, pienso citar a los miembros de la comisión a una reunión previa en mi despacho para darles a conocer el pensamiento del Gobierno en el delicado problema de los combustibles, que afecta de modo especial a la economía pública y privada del país.

Respondiendo a una pregunta nuestra, el señor Ministro nos dice que la comisión se dirigirá a dar cumplimiento a su cometido en el curso de la próxima semana.

EL PROBLEMA CARBONIFERO

Como recordarán nuestros lectores, en las incidencias pasadas en la zona carbonífera se resolvió, a fin de terminar con las dificultades obreras en esa zona, derivadas en parte de la crisis del carbón, nombrar una comisión de técnicos que estudiara en el terreno la manera de intensificar la producción carbonífera con poco costo y de resolver algunos problemas relativos al bienestar de la clase trabajadora de la región.

El Ministro de Industria, señor Adrián, ha venido estudiando las personas que deben integrar dicha comisión, estudio que ha quedado terminado con la firma por el Presidente de la República del decreto que nombra a estos funcionarios y que damos a continuación:

"Considerando que a causa de la crisis que afecta a la industria del carbón en el país, las Compañías han debido paralizar varios de sus centros de explotación.

"Que la crisis, aunque de carácter complejo, reconoce como causa principal la disminución en el consumo de carbón por parte de otras industrias como las manufacturas y de transporte marítimo.

"Que corresponde a los Pode Públicos coadyuvar al desenvo miento económico del país, fom tando la organización de nue industrias y de nuevos centros consumo que tengan por base uso de materias y combustibles n cionales.

"Que con respecto al carb pueden estudiarse fórmulas de p tección por medio de primas o garantías de intereses sobre los c pitales que se inviertan en las i dustrias establecidas en los act les centros de explotación, co anexos o derivados de la Indu tria misma del carbón; y

"Que con éstas u otras medi debe propenderse al abaratami to en los fletes del carbón y al m yor consumo de este combust en las industrias, decreto:

"Nómbrase una comisión ad-honorem, compuesta de los seño don Miguel Letelier E., don J vier Gandarillas Matta, don R dolfo Jaramillo, don Pedro Bl quier, don Hugo Gardner, don C ferino Carreño y don Osvaldo M tínez, que hará de secretario, p ra que estudie y presente a la co sideración del Gobierno las bas sobre las cuales podrían adopt se medidas que propendan al m yor consumo de carbón nacion a la disminución de los fletes t rrestes y marítimos de este co bustible.

"La misma comisión inform acerca de la calidad de los exp sivos que actualmente se emp en las minas".

Como lo hemos dicho, esta c misión antes de trasladarse a zona de las minas, deberá reun se en el despacho del Ministro Industria, a fin de tomar algu acuerdos relacionados con el m jor desempeño de su cometido.

LA HISTORIA DE LA MOSCA AZUL EN CHILE

En la sesión general que la Sociedad Scientifique du Chili celebró antenoche (Lunes 18), el doctor Puga Borne se refirió a este insecto, estableciendo que no era nuevo ni peligroso para el hombre culto o simplemente aseado.

Después de recordar que las autoridades poco o nada hicieron mientras se creyó que se trataba de una nueva epidemia en nuestro pueblo, y se alarmaron y alarmaron al público, con escaso fundamento, cuando se presentó en algunos terneros, dijo que en tres ocasiones durante los últimos sesenta años, se había tratado de las larvas de la mosca azul.

En 1861 el farmacéutico don Federico Leybold envió al profesor Phillipi varias larvas expulsadas por la nariz de un enfermo. Cultivadas por éste, las describió con el nombre de **Calliphora infesta**, en un periódico científico alemán y en los Anales de la Universidad.

En 1885, el doctor don Francisco Aguirre describió igual enfermedad en la Memoria, que para obtener el título de licenciado presentó a la Facultad bajo el título de "Larvas de **Calliphora limensis**, y que se publicó en Los Anales de la Universidad ese año, página 187, del Tomo I. El doctor Aguirre había observado ocho casos en los hospitales militares de Lima. Algunas de estas larvas fueron cultivadas y descritas por Phillipi.

Diez años después, — 1895, — el doctor don Federico Puga Borne dirigió a la Société Scientifique du Chili una comunicación titulada: "Otras dos enfermedades nuevas en Chile, la Lepra y la Miasis", y que se publicó en las Actes de la Sociedad (1895, pág. LXXXIV). En ella describía un caso que acababa de observar el doctor Germán Valenzuela Basterrica. Un jornalero de San Bernardo se quedó dormido ebrio al lado afuera de la Estación, mes de Mayo. Al poco tiempo sintió fuertes dolores de cabeza y expulsó por la nariz algunos gusanos. Operado por el doctor Valenzuela, penetró por el alvéolo del diente canino al seno maxilar y extrajo gran número de larvas. Estas fueron estudiadas por el profesor Lataste, que estimó pertenecían a una especie no bien determinada de **Lucilia** o **Calliphora**, que le pareció ser la mosca verde, tan conocida.

Lataste mandó algunas de estas larvas al profesor Giard de París, el que, meses después, contestó diciendo que se trataba de la **Lucilia hominivorax**, descrita por Coquerell en 1858, opinión que ya había sido manifestada en la Sociedad por el doctor Puga Borne en la discusión a que dió lugar su trabajo y en la que se registran los datos anotados más arriba. Las actas de la Sociedad de 1895 en las páginas LXXXIV, LXXIV y C I, dan detallada noticia de esta larva.

El profesor Pórter probablemente, al informar al público sobre el estado civil de la mosca azul-verde de Lataste, no citó la nota del doctor Puga porque en el título aparece el nombre de la enfermedad, la miasis, y no el nombre del insecto.

El doctor Carlos Reed, hasta hace poco, Director del Museo de Mendoza, confirmó lo expuesto por el doctor Puga Borne diciendo que esta mosca era tan conocida en la Argentina que los capataces tenían siempre a la mano una solución de creolina para insuflar en las narices de los animales atacados; pero que sólo en poquísimas ocasiones atacaba al hombre, y aún a éstos sólo en caso de embriaguez o desaseo extraordinario.

EL DESFILE DE MAÑANA

PUNTOS DE CONCENTRACION

En cada uno de ellos instituciones obreras, estudiantiles y deportivas se dirigirán a la Avenida de las Delicias, llevando bandas de músicos

AYER SE ADHIEREN LA FEDERACION DE ESTUDIANTES DE CHILE, FEDERACION NACIONAL DE ESTUDIANTES Y LOS CENTROS DE LA UNIVERSIDAD CATOLICA

Continúan con intensiva actividad los trabajos que tanto la Asamblea de Sociedades Obreras como asimismo el Comité Obrero Estudiantil, prosiguen para la realización del desfile popular que deberá verificarse mañana, y al cual asistirán corporaciones estudiantiles y obreras.

SIGNIFICADO DE LA MANIFESTACION

En estos precisos instantes en que se encuentran en Santiago los representantes de los diversos países de América, adquiere esta manifestación de simpatía caracteres de suma importancia, ya que importa una afirmación de los ideales de paz y concordia americana que persigue nuestro país.

DIVERSOS SECTORES

Los diversos sectores en que se constituirá la manifestación, son los siguientes: Plaza Argentina, Av. Matta esquina de Arturo Prat, Plaza Recoleta, San Pablo esquina de Matucana.

NUEVAS ADHESIONES

Entre las numerosas adhesiones recibidas ayer se cuentan la de la Federación de Estudiantes de Chile, Federación Nacional de Estudiantes, diversos Centros de la Universidad Católica, algunos Consejos Federales, etc., etc.

Plaza Recoleta. — Sociedad de Cerveceros Andrés Ebner, Liga del Trabajo, Sociedad de Comerciantes del Mercado Central, Sociedad de Comerciantes y Agricultores, Sociedad Unión de Peluqueros, Sociedad de Hojalateros y Gasfiters, Confederación Sindical del Trabajo, Sindicatos Blancos, Liceo Valentín Letelier, Centro Obrero Martínez de Rozas, Centro Cultural Sirio, etc.

Sector San Pablo esquina Matucana. — Internado Nacional Barros Arana, Sociedad Igualdad y Trabajo, Sociedad Figueroa Alcorta, centros adheridos a la Asociación de Centros de Box.

Avenida de las Delicias esquina Morandé. — Federación de Estudiantes de Chile, Federación Nacional de Estudiantes, Universidad Católica, Centro de Estudiantes de Derecho, Sociedad Artesanos La Unión, Sociedad Mutual de Comerciantes, Centro Chile Ecuador, Unión Nacional, etc.

Las instituciones adheridas y cuyos nombres no se mencionan o que se adhieran durante el día de hoy, deberán ir al sector de sus respectivos barrios, a las 2.30 P. M. en punto, para de allí dirigirse con bandas de músicos a la cabeza al punto de concentración general Avenida de las Delicias esquina Morandé.

BARRIO PROVIDENCIA

Las sociedades de este barrio conjuntamente con el Centro de Alumnos y ex-Alumnos del Liceo Lastarria, deberán reunirse en Providencia esquina Manuel Montt.

MUNICIPALIDAD

SOBRE UN REPORTAJE HECHO AL DIRECTOR DE OBRAS MUNICIPALES

Este funcionario desmiente ciertas aseveraciones que se le imputan en relación a la labor de la Defensa Municipal

Tema de variados comentarios fué durante el día de ayer en los círculos edilicios, un reportaje publicado por una revista de esta localidad, hecho al Director de Obras Municipales, señor Rosendo Ríos.

En dicho reportaje, aparece el señor Ríos atacando directamente a la Defensa municipal, por su actuación en la defensa de los juicios iniciados contra algunos vecinos, por no cumplir con las disposiciones municipales en lo que dice relación con la reedificación de edificios y la línea que estos deben guardar para el hermoseamiento de la ciudad.

Con este motivo, el señor Rosendo Ríos, nos ha pedido la publicación de la siguiente aclaración:

"Santiago, Abril 19 de 1923.— Señor Director de "La Nación".— Presente.— Muy señor mío:

En la Revista "Sucesos" de hoy, con el título "Cómo se burla la Ley de Transformación de Santiago", aparece un reportaje hecho al suscrito en el cual se me atribuyen declaraciones y conceptos desdorosos para la Defensa Municipal, que está a cargo de los abogados señores Nicanor Zuloaga y Víctor Rawling.

En honor de la verdad y para evitar que se lastime el prestigio de esos jefes de oficinas, debo manifestar a Ud. que es falso, de falsedad absoluta y que jamás he dicho lo que el repórter me atribuye acerca de esa repartición municipal.

Personalmente ya he dado estas mismas explicaciones a los señores Zuloaga y Rawling; pero como estimo que esto no es suficiente, quiero que ellas sean publicadas en la prensa para destruir el daño que se ha pretendido hacerme en la misma pública forma en que la especie fué lanzada. Por lo demás, es pueril creer que yo haya podido en cualquier momento, expresarme en la forma calumniosa como aparece en la revista citada.

De Ud. atento y S. S.—(Firmado).— **Rosendo Ríos Talavera**, Director de Obras Municipales".

CONTESTANDO UNA COMUNICACION

El Intendente Municipal de Buenos Aires, agradece el homenaje tributado por Santiago, a la capital de la Argentina

En una de nuestras ediciones anteriores, dimos cuenta que el Primer Alcalde don Rogelio Ugarte, había enviado una comunicación oficial al Intendente Municipal de Buenos Aires, con motivo de la inauguración de la estatua a la ciudad de este nombre.

En la tarde de ayer, el señor Ugarte recibió desde la Argentina, la siguiente comunicación telegráfica, en contestación a su nota:

"Buenos Aires, 19.— Señor Rogelio Ugarte, Alcalde de Santiago. —Acuso recibo de su conceptuoso telegrama por el cual me comunica la inauguración de la estatua a la ciudad de Buenos Aires y al agradecer vivamente sus cordiales términos, cumplo con el grato deber de transmitirle el reconocimiento del pueblo y de esta Comuna, por el homenaje que se le ha tributado ofreciendo la oportunidad de testimoniar una vez más los estrechos vínculos de amistad que nos unen.

En nombre del pueblo que me honro en representar y en el mío propio, hago votos fervientes por la grandeza y prosperidad de esa ciudad hermana.—**Carlos Noel**, Intendente Municipal".

10 DIAS DE LIQUIDACION
POR CAMBIO DE LOCAL
Casa de Novedades para Señoras
FIDEL GARCIA y Co.-Ahumada 50

Crónica Policial

SE DENUNCIA A LA JUSTICIA UNA FALSIFICACION DE LETRAS BANCARIAS POR $ 68,000

EL CONSEJO DE ESTADO CONMUTA LA PENA DE MUERTE DE UN REO PROCESADO POR DOBLE HOMICIDIO, EN 20 AÑOS DE PRISION

Una joven le dispara un balazo a un amigo y en seguida vuelve el arma sobre sí, hiriéndose gravemente

Se descubre un considerable robo en la calle de Bascuñán Guerrero

QUEDAN DETENIDOS E INCOMUNICADOS LOS DUEÑOS DE LOS NEGOCIOS INCENDIADOS EN LA CALLE DE SAN PABLO

En el canal de una Fábrica de Fideos se halla un cadáver de un desconocido

POR DAR MUERTE A SU MUJER Y A UN INDIVIDUO QUE FUE A DEFENDERLA, SE LE CONDENO A LA PENA CAPITAL

APELO Y SE LE CONFIRMO LA PENA, PERO EL CONSEJO DE ESTADO LA CONMUTO EN 20 AÑOS DE PRESIDIO

ESTANISLAO VARELA GARCIA, el doble homicida

En ediciones anteriores informamos al público respecto de las sentencias recaídas en 1.a y 2.a instancia en el proceso que se instruía al reo Estanislao Varela García, acusado de doble homicidio.

Recordará el público por nuestras amplias informaciones anteriores, que el reo Varela, después de un altercado había asesinado a su mujer, una joven de 18 años, dándole de puñaladas en el interior del albergue que funcionaba en calle de Mapocho, hace un año atrás.

Como a los gritos que diera la joven, acudieran en su defensa otros de los albergados, Varela agredió también a este último causándole la muerte.

Aprehendido por los carabineros, fué puesto a disposición del Juzgado del Crimen de turno, acusado de doble homicidio.

El reo Varela confesó su delito y el Juzgado lo condenó a muerte.

Varela apeló de la sentencia pero la Corte de Apelaciones confirmó la sentencia de primera instancia.

Los antecedentes se elevaron al Consejo de Estado y aquí el reo fué favorecido con la conmutación de la sentencia de muerte por la de 20 años de presidio.

El Ministerio de Justicia expidió el decreto de conmutación, el que fué trascrito ayer a la Corte de Apelaciones.

SE HACE A LA JUSTICIA EL DENUNCIO DE UNA CUANTIOSA ESTAFA

SE HABRIA FALSIFICADO LA FIRMA DE UN CABALLERO QUE APARECERIA OTORGANDO LETRAS POR VALOR DE $ 68,000

En la tarde de ayer, se presentó al Juzgado del Crimen de Turno, un grave denuncio.

Se trata nada menos que de la falsificación de una firma, la que se habría puesto en letras de cambio por valor de 68,000 pesos.

Según el denuncio, esa firma habría sido falsificada varias veces hast enterar la cantidad indicada.

La persona a quié nse habría falsificado dicha firma, seraí el señor Guillermo Lee y las que aparecerían culpables y denunciadas a la justicia, Andrés y Rafael Lasalvia.

Se nos informa que tan pronto como el juez del crimen señor Villagra recibió el denuncio, ordenó iniciar el sumario respectivo y practicar las diligencias del caso.

La tramitación del sumario como es de suponerlo, se llevaría en la más estrcita reserva.

AL ABRIR LA COMPUERTA DEL CANAL LO SORPRENDIO UNA APARICION MACABRA

SOBRE LAS TRANQUILAS AGUAS BOYABA EL CADAVER DE UN DESCONOCIDO

Don Juan Serrat, dueño de una fábrica de fideos instalada en Monte Carmelo s|n., se encontró en la mañana de ayer con un hallazgo inesperado.

Al abrir la compuerta del canal que pasa por el interior de la fábrica vió con sorpresa que flotaba un cadáver.

Alarmado ante semejante aparición dió cuenta inmediatamente a la Comisaría respectiva.

Tan pronto como la comisaría se impuso del denuncio puso el hecho en conocimiento de la Sección de Seguridad, repartición que envió a un agente para que investigara lo ocurrido.

El agente interrogó a varias personas y de sus averiguaciones pudo descubrir que el cadáver era de Sixto Hernández Cornejo, de profesión encerador.

Algunas personas de la familia de Hernández creyeron reconocer en él al individuo cuyo nombre damos.

El cadáver presentaba varias heridas, y estaba sin vestón.

De orden del juez se le remitió a la morgue para la autopsia médico legal.

Ayer mismo se remitió al Juzgado del Crimen el parte respectivo.

"El Tattersall"

En la FERIA que se efectuará

HOY VIERNES 20 DE ABRIL,

entre otros lotes de ganado gordo y para engorda, se rematarán:

51 VACAS GORDAS, especiales, llegadas de la REPUBLICA ARGENTINA, que pasarán del carro a la romana.

EL GERENTE.

REGIA CHACRA

MODELO AL LADO SANTIAGO

45 hectáreas bien regadas

Totalmente cerrada con altas murallas y dividida en 9 potreros, 5 alfalfados, con buenos cierros alambre. Se explota con gran éxito en lechería, cultivos intensivos, una y media hectárea de árboles frutales y en UNA VIÑA CON PRODUCCION SEGURA DE 3,000 ARROBAS.—Magnífico chalet moderno, de 2 pisos. con toda clase de comodidades, rodeado de extenso jardín con lindas flores y árboles seculares.—Casa de administración, de mayordomo; 2 buenos galpones para 70 animales a pesebrera. Gran bodega de vinos, moderna. etc., todo en perfecto estado.— Deuda hipotecaria. —Facilidades de pago.—Es talvez la chacra mejor tenida, mejor regada, con más agrado y de mayor rentabilidad, y se presenta como una verdadera ocasión en el

Precio $ 310,000 Incluyendo:

toda la maquinaria y útiles de viña y bodegas y 3,500 arrobas de vasija de primera clase.

ORDEN NUEVA Y EXCLUSIVA DE

ALFREDO TAGLE RODRIGUEZ

CATEDRAL 1187 CASILLA 3132

UNA ENERGICA BATIDA A LOS PUNGAS

EL SERVICIO DE RONDAS DE LA SECCION DE SEGURIDAD APREHENDE A VARIOS DELINCUENTES

Los últimos denuncios hechos a la policía sobre robos efectuados en tranvías, en las aglomeraciones de gentes y en las calles más concurridas de la población, ha inducido al jefe del servicio de ronda de la Sección de Seguridad, señor Moscoso, a iniciar una enérgica batida contra todos los delincuentes que se dedican a esta clase de trabajos.

El servicio de ronda ha logrado aprehender a Arturo Carvajal Ortiz, Manuel Aliaga Cornejo, José López Tapia y Luis Espinosa Riquelme, todos pungas reconocidos y especialistas para robar en la vía pública.

Estos individuos se hacen pasar como comerciantes ambulantes, vendiendo perros de raza, comprando ropa usada, etc., etc.

Aprovechan admirablemente esos medios para cometer sus delitos logrando casi siempre burlar a sus víctimas, las que vienen a inponerse del despojo cuando los delincuentes ya están lejos.

Espinosa fué aprehendido en circunstancias que había hurtado la cantidad de $ 50 a la joven Ana Gatica, en la Plaza Brasil.

Los demás individuos aparecen como autores de varios otros robos ya publicados en "La Nación".

JOSE LOPEZ TAPIA

[illegible]

ARTURO CARVAJAL ORTIZ
(Punga)

(Punga)

EN LA CALLE GUACOLDA SE PRODUJO AYER UNA TRAGEDIA

UNA JOVEN DISPARA UN BALAZO A UN AMIGO Y EN SEGUIDA INTENTA QUITARSE LA VIDA

En gravísimo estado, fueron ambos remitidos a la Asistencia Pública

En calle de Guacolda N.o 2176, tiene su domicilio Graciela Farías Ney, joven de 19 años, la que mantenía relaciones amorosas con Luis Parrín Sáez, desde hace ya algún tiempo.

El joven Perrín vive con su familia en calle de Molina N.o 143, y continuamente iba a visitar a su amiga, pues, las relaciones entre ambos no habían sufrido interrupciones que hicieran pensar en una seria ruptura.

Como de costumbre, ayer en la tarde, el joven Perrín estuvo de visita en casa de su amiga y nada hacía presagiar la desgracia que horas más tarde iba a desarrollarse en ese lugar.

Como a las 3 de la tarde se sintieron dos fuertes detonaciones en la habitación ocupada por la Farías. Algunos vecinos fueron a imponerse del origen de esos disparos y encontraron a Perrín con una grave herida en la cabeza y a la Farías con otra herida, las dos hechas con revolver.

Inmediatamente se dió cuenta a la 8.a Comisaría, la que comunicó el suceso a la Sección de Seguridad.

Las primeras investigaciones hechas en la tarde del día de ayer acusan a la Farías de ser autora del doble crimen. Esta a causa de algún disgusto con su amigo o por celos que deben o pudieron haber existido, atentó contra la vida de Perrín. En seguida se disparó ella.

Ambos quedaron en estado agónico y fueron trasladados a la Asistencia Pública.

Hoy se dara cuenta al Juzgado del Crimen de este sangriento suceso.

EL INCENDIO DE LA CALLE DE SAN PABLO

SE CREE QUE EL SINIESTRO HAYA SIDO INTENCIONAL, PERO LOS DETENIDOS LO HABRIAN NEGADO TERMINANTEMENTE ANTE EL JUEZ SUMARIANTE

Todos quedan estrictamente incomunicados

Nuestro colega "Los Tiempos" de ayer dió amplias informaciones del incendio ocurrido en la calle de San Pablo N.os 2541 y 2546.

Efectivamente, a las 3.35 de la madrugada de ayer aparecía el fuego en los negocios de Tomás Ordenes Iturrizaga y Mauricio Galfauld.

Ordenes tenía instalado en el local una imprenta y Galfauld una sastrería.

La imprenta estaba asegurada en La Santiago en 9,000 pesos, y la sastrería en La Italo Chilena en 7,000 pesos.

El edificio se quemó totalmente y era de propiedad de la sucesión Hormazábal Gutiérrez, representada por la señora Petronila Hormazábal, domiciliada en San Pablo N.o 1671.

El primero en notar el fuego fué el inspector de la Sección de Seguridad don Francisco Vásquez quien en esos momentos pasaba frente al local amagado en compañía de los agentes Carlos Córdoba y Oscar Núñez.

Acudieron las bombas con la presteza de costumbre, las que inmediatamente procedieron a atacar el fuego.

Sufrieron perjuicios por el agua las casas colindantes, signadas con los números 2545, habitada por don Pedro Matzen, y 2501 por don Francisco Berges.

Resultaron con lesiones leves los bomberos Roberto Prieto Córdoba, Luis Franco Prieto, Miguel Romero González y Bernardo Figueroa.

Los dueños de la sastrería y de la imprenta y Ramón Salgado Moreno, empleado del último, fueron aprehendidos en el lugar del incendio.

Esta personas fueron trasladadas a la Sección de Seguridad, e interrogado Salgado Donoso habría manifestado que el incendio fué intencional y que a él le iban a dar una suma de los seguros.

Habría agregado que para efectuar el incendio se había colocado aceite, parafina y alcohol en aquellas parte sdonde se estimó conveniente.

Ayer mismo interrogó el juez a los detenidos y los dejó después estrictamente incomunicados.

En algunos círculos se nos informó que los dueños de los negocios mencionados habrían negado insistentemente que el incendio haya sido intencional. Pero, por otra parte, se afirma que la Sección de Seguridad tendrí las pruebas fehacientes para comprobar el delito.

Hurto de cemento a la Sociedad Buques y Maderas

Ayer, a la 1.50 de la mañana fueron sorprendidos infraganti, en los momentos que robaban en la Fábrica de Postes de la Sociedad de Buques y Maderas seis sacos de cemento, los individuos llamados José Garrido Martínez y Manuel Fernández Zúñiga.

La fábrica está ubicada en Bascuñán frente al 1640.

Sorprendió a los individuos el guardián de la 8.a Comisaría Filidor Fernández.

Interrogados los detenidos, manifestados que habían efectuado varios otros robos anteriores en la misma fábrica, de acuerdo con un empleado de la misma.

La policía recogió también 19 sacos de cemento que habían sido robados anteriormente y vendidos a un individuo domiciliado en la calle de Bascuñán.

Se dió cuenta al Juzgado del Crimen de lo ocurrido y se puso a su disposición a los individuos presos.

Una víctima de varios robos

Ayer a las 9 de la mañana, se presentó don Alberto Arduino Martín, Inés de Suárez 939, a la 9.a Comisaría y expuso:

El Domingo en la noche, unos individuos de apellido Leiva y Ayala, domiciliados en la Población Recoleta asaltaron y agredieron a su señora María de Arduino y le sustrajeron un paletó y una cadena de oro.

Expone también que esos mismos individuos le robaron en Diciembre de 1922, seis relojes de oro que avalúa en la suma de mil 800 pesos.

Y termina. agregando, que en 1920, le robaron especies que avalúa en 5.000 pesos.

El "affaire" de las £ 50,000

El juez señor Rondanelli ha continuado dedicándole atención al sumario que instruye por este ruidoso asunto.

Se envió un exhorto a Valparaíse con el objeto de citar para el Sábado al señor Julio Santa María, sub-gerente de la Compañía Salitrera de Antofagasta, para que comparezca al Tribunal.

Se han recibido también en el Juzgado varios informes solicitados de algunos señores parlamentarios que han tenido conocimiento del "affaire".

ALCANCE DE NOMBRES. — Don Oscar Chávez Rojas, secretario general de la Empresa Chile Agrícola, no tiene relación alguna con el individuo que con igual nombre apareció en la crónica policial del 17 del presente.

PIANO ALEMAN DE FAMA MUNDIAL
GRIMM & KERN
AHUMADA 99 - MONEDA 990

UNA EMPLEADA DENUNCIO A SU PATRONA UN CUANTIOSO ROBO DE ESPECIES

HECHAS LAS INVESTIGACIONES, RESULTA SER LA AUTORA DEL DELITO LA MISMA DENUNCIANTE

La señora Adonias Frías de Cerda, domiciliada en calle de Bascuñán Guerrero N.o 650, dió cuenta en la mañana de ayer que había sido víctima de un considerable robo que sumaba varios miles de pesos.

Avisada la Sección de Seguridad se envió al agente don Segundo Santibáñez para que fuera a investigar el robo.

La señora Frías había tenido conocimiento del delito de la manera siguiente:

Una empleada de la casa, llamada Ernestina Miño, Huerta, de 17 años de edad, había denunciado el hecho diciendo que ladrones habían penetrado al interior de las habitaciones y se habían llevado numerosas especies.

Inmediatamente, la señora se fué a inspeccionar las piezas y encontró todo en desórden, diversos muebles abiertos y numerosas especies que habían desaparecido.

El agente señor Santibáñez interrogó a las personas allí presentes y no se le escapó que la muchacha que había denunciado el robo podía saber algo al respecto.

Y con todo tino la interrgó hasta que la Miño abrumada a preguntas terminó por confesar que ella era la autora del robo y que lo tenía oculto en el interior del sitio.

Efectivamente, en un saco estaban todas las especies desaparecidas y la cantidad de $ 190 en dinero que había en un maletín.

La autora estaba en vísperas de irse a Villa Prat donde reside su familia y quería llevar tan importante regalo a los suyos.

Fué conducida a la Sección de Seguridad y hoy será puesta a disposición de la Justicia.

Lo robado se hacía subir a más de $ 3.000.

42 GONORREA 42

y demás afecciones, a las vías urinarias, atáquelas con inyecciones y cápsulas a la vez. En un mismo envase y por un solo precio.

Recomendado por los médicos.

EN VENTA EN TODAS LAS BOTICAS.—SOLICITE PROSPECTOS
Depósito: BOTICA RENTJERODT, Ahumada esq. Pla Armas
Casilla N.o 7541.

Inspección General de Policías

El 23 del presente se abrirán propuestas por movilización de quince mil quintales métricos de pasto desde estación Providencia hasta las diversas Comisarías de la Policía de Santiago.

Dirigirse a

CERRO NUMERO 143

El Inspector General.

Abril 23

The Royal Mail Steam Packet Company

SERVICIO RAPIDO DE LUJO DESDE BUENOS AIRES A EUROPA

PROXIMAS SALIDAS:

DEMERARA	11.500 toneladas	27 de Abril
ALMANZORA	15,700 toneladas	4 de Mayo
DARRO	11,500 toneladas	25 de Mayo
ANDES	15,600 toneladas	25 de Mayo
DESEADO	11,500 toneladas	8 de Junio
ARLANZA	15,000 toneladas	8 de Junio
DESNA	11,500 toneladas	22 de Junio
AVON	11,000 toneladas	22 de Junio
DEMERARA	11,500 toneladas	6 de Julio
ALMANZORA	15,700 toneladas	6 de Julio
DEMERARA	11,500 toneladas	6 de Julio

Rebajas en boletos de ida y vuelta con descuento adicional para familias. Hay camarotes de una, dos y tres camas, y también combinaciones de departamentos de lujo con baño privado y toda clase de comodidades.

Agentes The Pacific Steam Navigation Company

CASILLA 536. — SANTIAGO. — AGUSTINAS 1017
SUBAGENTES: Compañía Expreso Villalonga y Compañía Transportes Unidos

MUEBLES

FINOS Y ELEGANTES
En todos los estilos
Construídos con Materiales
:: de Primera Calidad ::

● ●

GENEROS
PARA MUEBLES
Y CORTINAS

● ●

ALFOMBRAS
Y PAPELES PINTADOS

CASA MUZARD

DEPORTES

FOOT-BALL

LIGA OBRERA DE FOOT-BALL.—El Consejo de esta Liga en su última reunión tomó los siguientes acuerdos:

1. Aplaudir la actitud de su presidente frente a los últimos acontecimientos del football nacional, después de la cuenta dada por éste.

2. Expulsar de sus registros al Club Tomás Edison F. C., por su censurable conducta durante el desarrollo del campeonato de apertura el Domingo pasado en la cancha San Ramón por las razones que pasamos a exponer.

a) Por haberse comprobado que el prosecretario de la Liga Obrera, señor Oscar Olivares, fué cobardemente agredido y herido de gravedad por el presidente del Tomás Edison, señor Oscar Valenzuela Guajardo.

b) Por que varios de los jugadores cooperaron a la acción de su presidente, e insultaron a los demás directores que intervinieron.

c) Por que el Club declaró hacerse solidario a la actitud de su presidente, negándose, según ellos, a tomar determinación alguna en contra este mal deportista.

Además, se acordó poner en conocimiento de las demás Ligas de la capital este acuerdo para los efectos de la reciprocidad.

—Los miembros de esta Liga que quieran ingresar al curso de referees, pueden pasar a verse con el señor Barrueto, todos los días, de 8 a 9 P. M., en el Instituto de Educación Física.

Liga Nacional de Foot-ball

El Consejo de esta corporación se reunirá hoy, a las 7 P. M., en Huérfanos 1062, tercer piso.

AVIACION

Ayer partió de la Escuela El Bosque, el avión Curtiss de la Escuela Civil de Aviación, piloteado por el maestro civil, señor J. Pedro Hansen, a la 1.25 P. M., en dirección a la ciudad de Cauquenes, aterrizando en dicha ciudad sin novedad, a las 4.10 P. M., demorando por consiguiente 2 horas 3|4. Llevaba como pasajero al senador de la República señor Héctor Zañartu. Regresará hoy en la tarde, para arribar a las 4 P. M. al punto de partida.

Este mismo expreso aéreo partirá el Sábado a las 10 A. M. a Valparaíso. Los interesados pueden dirigirse a la oficina del señor Federico Helfmann, Edificio Ariztía.

TIRO AL BLANCO

NATIONAL SPORTING CLUB.—Debiendo efectuarse el Domingo 29 del presente, el certámen organizado por el Club Nacional de Santiago en honor de la V Conferencia Panamericana, se recomienda la asistencia a los ejercicios de tiro del próximo Domingo, a todos los tiradores de primera y segunda categoría, a fin de seleccionar el equipo que lo representará en dicho certámen.

Habrá tiro en la mañana y en la tarde, recomendándose muy especialmente la asistencia, a los señores: Elías Torres Santa, Roberto Castañeda, Manuel 2.o Reyes, Arturo Rodríguez, Miguel Rodríguez, Francisco Robles-Vía, Francisco Bol, Luis Zegers, Augusto Graf, Luis Barraza, Germán Ramírez, Eustaquio Ramírez, Luis Aránguiz, Luis Navarrete y Luis Abella.

LAS LIGAS DE SANTIAGO QUE FUERON ELIMINADAS DE LA ASOCIACION DE FOOT-BALL DE CHILE

EN UN MEMORIAL EXPLICAN AL PAIS LOS ERRORES QUE, A SU JUICIO, HA COMETIDO LA DIRIGENTE

Queda oficialmente organizada la Federación de Foot-Ball de Chile. — Se llama a un Congreso Footballístico para el 29 del presente, en esta capital

Son del dominio de los deportistas del país las incidencias que han venido produciéndose en el seno de la Asociación de Football de Chile, debido a los desacertados rumbos que sus actuales dirigentes han querido imprimirle desde hace algún tiempo.

Explicando nuestra actitud frente a esas incidencias, en un manifiesto publicado en Enero último, decimos:

"Es verdad que la dirección de Valparaíso no ha podido satisfacer en más de alguna ocasión ni a Santiago ni a la mayoría de las provincias; se ha podido notar trasgresión de los reglamentos, favoritismos locales, no pocos desaires, desconsideraciones y hasta negligencia en el cumplimiento de ciertos deberes; pero todo eso nosotros creemos que se puede corregir con una acción más atenta y cuidadosa de las mismas Ligas afiliadas, sin que para ello se imponga un cambio de sede, que lleva consigo responsabilidades, sacrificios y esfuerzos que somos los primeros en reconocer."

Aquellas aseveraciones no eran antojadizas. Los actuales dirigentes de la Asociación chilena trasgredieron los reglamentos al prescindir de los partidos entre zonas que debieron jugarse con el objeto de seleccionar el equipo internacional y abrogándose facultades absolutas, entregaron la suerte, el prestigio, el decoro de nuestro deporte al criterio del señor Bertone, que si bien es cierto dispuso de poderes dictatoriales, como empleado era irresponsable de los resultados de semejante selección y de sus desastrosas consecuencias.

Los favoritismos locales contribuyeron en la designación del señor Balbontín como reserva de guardavalas del equipo chileno. Este jugador no había sido siquiera probado, como lo fueron otros que demostraron gran eficiencia en ese puesto; pero el señor Balbontín era de Valparaíso y además pariente muy cercano de uno de los señores dirigentes. Los resultados de tal medida no se dejaron esperar. Lesionado gravemente en la primera partida en el Brasil el arquero Bernal, hubo de ser reemplazado naturalmente por el señor Balbontín, y así fué cómo nuestro cuadro cayó de derrota en derrota ante la imposibilidad de defender su puerta. Para qué seguir narrando el triste corolario de esa campaña oficial en el Brasil, de esas partidas ex-oficiales concertadas en todas partes hasta llegar a hacerse vencer por un club del Uruguay. Pero, para el buen criterio de nuestros dirigentes, era prudente y patriótico llevar al matadero en tierra extraña a un equipo nacional ya deshecho y desmoralizado y, sobre todo, herido en sus más caros sentimientos patrióticos.

En ese año de 1922, de imborrables recuerdos en nuestra historia deportiva, el Consejo Superior eligió como vicepresidente de la Chile al señor Rosalindo Gómez, presidente del Consejo Local de Santiago. Pues bien, el señor Gómez no pudo asumir su cargo, jamás recibió una sola citación y cuando partieron al Brasil el presidente y el segundo vice, se nombró por el directorio en Valparaíso un presidente accidental, atropellando la autoridad del Consejo Superior y la del señor Gómez, a quien ni siquiera, por política, se le consultó para nada. Es que el señor Gómez era de Santiago y poco le importaba a ese directorio el mandato del Consejo Superior.

Los delegados de Santiago y los de provincias radicados en la capital pidieron facilidades al directorio para poder asistir a las sesiones del Consejo Superior. Era natural y sencillo lo que se pedía, que no se citara a sesión en día de trabajo, pues el abandonar sus labores no era tarea fácil para todos. A esta justa petición se contestó que los dirigentes de Valparaíso necesitaban el día Domingo para pasear... De modo que para no interrumpir ese derecho, que somos los primeros en reconocer, nosotros deberíamos sacrificar nuestros días de trabajo. Si a esto no se llama desconsideración, impropia de personas que asumen cargos emanados de los propios delegados, no sabríamos qué calificativo darle.

Decíamos que hasta negligencia se notaba en el desempeño de sus obligaciones por parte del directorio de la Chile. Tenemos conocimiento de que las Ligas de provincias, sobre todo aquellas que no pueden dar todavía jugadores de renombre, han sido abandonadas a su propia suerte: que consultas hechas por esas Ligas a la dirigente jamás fueron contestadas o lo fueron con un año de retardo. Aquí, en Santiago, hay clubs que han interpuesto reclamo ante la Chile hace más de un año, sin que hasta hoy exista un pronunciamiento.

La Asociación de Football de Santiago es acreedora de la dirigente por la suma de 790 pesos, según consta de documentos que obran en poder de esta institución. La tesorería de la Asociación Santiago ha enviado múltiples comunicaciones solicitando la cancelación de la suma indicada; el propio señor Zanelli se comprometió poco después de su vuelta del Brasil a recabar el cumplimiento de dicha obligación. Sin embargo, no sólo no se ha cancelado dicha cuenta, sino que no se ha tenido siquiera la delicadeza de contestar una sola de las comunicaciones de la Asociación Santiago. Igual cosa ha acontecido a la Liga Nacional, a quien la dirigente le adeuda por los gastos de concentración en Quillota del jugador de sus registros, señor Manuel Díaz, la suma de 240 pesos.

¡Y pensar que a ambas instituciones se les ha considerado desafiliadas por no haber cubierto a la colectividad deudora una cuota por 50 pesos!

A pesar de todo esto y mucho más, y pasando por sobre las desgraciadas incidencias ocurridas en el seno del Consejo Superior, principalmente con motivo de los castigos impuestos a los jugadores internacionales, en una de cuyas sesiones la mitad de los delegados hubieron de abandonar la sala en vista de la actitud asumida por la mesa, nosotros, llevando hasta la exageración nuestro espíritu de disciplina y hasta de mansedumbre, hacíamos esta declaración en el manifiesto citado: "La mayor prueba de que no es de subversión el espíritu que nos anima, de que no aspiramos a cambios de sede ni a nada parecido, la podemos dar en la próxima sesión del Consejo Superior; propónganse temperamentos que alejen la anarquía, que signifiquen tranquilidad y justicia para todos, evítense atrabiliarios e infantiles atropellos, inspirados en el deseo de deshacer peligros o enemigos imaginarios, y entonces se nos verá prestando todo nuestro apoyo a la dirigente, institución a la que deseamos ver grande, digna, fuerte y respetada."

¿Cómo han correspondido los dirigentes de la Asociación de Football de Chile a estos propósitos que hicimos públicos como la mejor demostración de la buena fe que nos inspiraba? Ya saben nuestros amigos de provincias y los deportistas en general cuál ha sido la respuesta de los señores dirigentes: proceder a nuestra desafiliación.

Y luego, después de faltar al estatuto no citando al Consejo Superior durante el mes de Marzo, en cuyo mes terminaban en sus funciones los miembros del directorio, se produce una reunión sorpresiva, fuera del plazo legal, en el presente mes de Abril, y con asistencia de once señores delegados y en primera citación—conste que desde los tiempos del malogrado señor Juan Esteban Ortúzar siempre se respetó el acuerdo de reunirse a la segunda citación, a fin de dar tiempo a los delegados de Santiago y de provincias y, sobre todo, para evitarles viajes inútiles a la primera convocatoria, que fallaba generalmente por falta de número—se aprueba la memoria y el balance de tesorería y se elige nuevo direcorio.

Y aquí consignaremos un hecho que retrata de cuerpo entero el espíritu que guiaba a los señores dirigentes. Cuando concurrió a esa extraña sesión el delegado de la Liga Nacional de Santiago, señor Juan Deluermoz, que había representado por cinco años consecutivos a esta colectividad, se le impidió hasta su permanencia en la sala, pues la mesa le declaró que la institución que venía a representar estaba ya desafiliada por no haber pagado su cuota anual antes del 1.o de Abril. (Conviene recordar que la dirigente adeuda a la Nacional 240 pesos, según indicamos más arriba).

Se desprende, pues, que el directorio de la Chile, motu proprio, declaró fuera de la institución a todas las Ligas que no estaban al día en el pago de sus cuotas. ¡Valiente actitud que asumía un cuerpo directivo que terminaba sus funciones y que sólo le restaba dar cuenta de su cometido! ¡Un directorio que expiraba legislando para el futuro y elimando a la mayoría de sus fiscalizadores!

Y conste todavía, que con ello cometía una doble trasgresión de los estatutos, la base fundamental de toda colectividad con personalidad jurídica, por cuanto, aparte de mantenerse en sus puestos más del plazo legalmente establecido, se tomaron atribuciones que no les correspondía, ya que el estatuto establece, en su artículo noveno, que es el Consejo Superior, la autoridad capacitada para eliminar de sus registros a aquellas ligas que no cumplan con los reglamentos.

El estatuto sabiamente puso esta disposición, por cuanto de no existir, habría podido presentarse el caso de un directorio que, por no tener a quien dar cuenta de su cometido, podría haberse mantenido indefinidamente en su puesto.

Y fluye fácilmente las razones que tuvieron en vista los dirigentes actuales, para tomar el violento procedimiento que dejamos anotado, que no tiene precedentes, por cuanto en temporadas anteriores, las ligas que adeudaban pagaban sus cuotas en el mismo momento de la sesión, de clausura, como aconteció a las ligas Santiago y Nacional en la junta general de 1922. Basta con recorrer la memoria del año 1921, leída el 29 de Marzo de 1922 que establece: "Las ligas que adeudan sus cuotas, son las siguientes: temporada de 1920 y 1921, Coquimbo, Curicó, Serena, Liga Santiago; temporada de 1921: Chillán, Estudiantes de Valparaíso, Nacional, Talca, Taltal y Traiguén". ¿Y, a quien se le ocurrió en aquel entonces considerar desafiliadas a las citadas ligas?

Se podrá argumentar que el directorio de la Chile ha querido esta vez cumplir con los reglamentos; pero, si este fué su único pensamiento, ¿por qué no se notificó oportunamente a las ligas afiliadas de la grave resolución que se adoptaría? Además, ¿estarán moralmente o siquiera legalmente capacitados para desafiliar a las ligas por un excesivo y fulminante respeto al reglamento, quienes han faltado abiertamente nada menos que a los estatutos aprobados por el H. Consejo de Estado?

Y conste, todavía, que esta medida se tomó antes de la sesión más importante del año, aquella en que se debía elegir el nuevo cuerpo directivo, en que se daría cuenta del movimiento de fondos y se daría lectura a la memoria anual de la temporada, tal vez la más importante desde la fundación de la Asociación de Football de Chile y en que las más complejas y variadas materias habían preocupado la atención de la dirigente, tanto en el país como en el extranjero.

Bien sabemos que con argucias abogadiles se tratará de justificar todas estas arbitrariedades que harán época, por lo tristes, en nuestros anales deportivos, pero el mejor defensor del mundo en malas causas, nunca podrá convencer a nadie que una dirigente aún teniendo todas las razones, hace obra deportiva, de paz y de progreso, fustigando con exclusión a la enorme mayoría de sus dirigidos, sin haber antes agotados todos los recursos a su alcance, oficiales o extra oficiales para evitar semejante desmembramiento.

Pero si la Asociación de Chile, no previno el golpe que preparaba, si no tomó ninguna de esas medidas que adopta la última de las instituciones, antes de separar a uno sólo de sus socios, es porque sus dirigentes no desean tener fiscalizadores a su espíritu de absorción y de dictadura, y, en cambio, se sienten ufanos y muy bien secundados por una pequeña camarilla que comprende el adulo y la sumisión servil como grandes generadores de prebendas.

Antireglamentariamente se nos ofrece una piadosa reincorporación si cancelamos nuestras cuotas antes del primero de Mayo. Nó, no la necesitamos. No pueden reincorporarse quienes, dentro de la legalidad, los precedentes y la equidad, nunca pudieron perder su afiliación; no pueden continuar formando parte de una institución quienes, para privárseles del derecho de fiscalización y de la elección, de un directorio que diera garantías a todos los footballistas del país, fueron víctimas de una comedia largamente meditada, recibiendo en pleno rostro un estigma que rechaza la conciencia.

No podríamos tampoco hacer uso de esa reincorporación que se nos ofrece, porque ello significaría reconocer como legales los acuerdos de ese Consejo Superior que atropelló el estatuto, y las instituciones que representamos no pueden reconocer un directorio ilegalmente elegido; no pueden solidarizarse con la aprobación de una memoria y de un balance presentados ante once señores delegados sobre los 51 que tenían derecho a posesionarse de todas esas materias, y, sobre todo, es bueno que se sepa, que no podemos aparecer ante el público que desconfía, con o sin razón, de ciertas interioridades, aceptando lisa y llanamente lo que se trató a puertas cerradas con absoluta prescindencia de la enorme mayoría de las ligas afiliadas.

El cisma que con tan airado gesto se nos achacaba, ha sido, pues, planteado contra toda nuestra voluntad, por las mismas personas encargadas de velar por la integridad del football nacional.

Esperamos que la opinión imparcial y el criterio justiciero de los deportistas del país, sabrán condenar a los culpables que tan negra página acaban de llenar en los anales de nuestro sport.

Consecuentes con lo expuesto en las líneas precedentes, los presidentes de las Ligas de Santiago, que, en conformidad al acuerdo tomado en la última sesión ilegal de la Asociación de Football de Chile, quedaron ilícitamente fuera de ella, acuerdan:

1.o Organizar una institución análoga a la Asociación de Football de Chile.

2.o Designarla con el nombre de Federación de Football de Chile u otro que se elija de común acuerdo.

3.o Invitar a las Ligas del país que simpaticen con esta determinación y las que también han sido injustamente atropelladas en sus derechos y prerrogativas, a un Congreso Footballístico que se realizará en Santiago el 29 de Abril próximo, a las 9 A. M., en la casa de los Deportistas, Huérfanos 1062, tercer piso.

4.o Designar como sede definitiva para esta nueva institución, la ciudad que señale el citado Congreso.

5.o Designar como secretaría accidental, la oficina del Consejo Local de Football de Santiago, Huérfanos 1062, Casilla 3878.

(Firmados). — **Angel Morales**, presidente de la Asociación Santiago; **Rosalindo Gómez**, presidente de la Liga Arrieta; **Humberto Peña**, presidente en ejercicio de la Liga Nacional; **Carlos Acuña**, presidente de la Liga Obrera; **Aurelio Aedo**, presidente de la Liga Infantil.

Federación Sportiva Nacional

Los miembros de esta Co sión, señores Silverio Sa Manuel Pino e Ithel Stewart, reunen hoy, a las 6.30 P. en la secretaría, Casa de los portistas, Huérfanos 1062.

La Comisión comenzará revisión del informe de la misión de 1921, y de los repa hechos a este informe.

ATLETISMO

ASOCIACION DE DEPOR ATLETICOS DE CHILE.—El sejo de esta Institución ha tado para el Lunes 23 del pres a las 9.30 P. M., en el local secretaría.

BADMINTON ATLETICO.— a los siguientes señores atleta ra que concurran al entrenam to que se hará el Domingo, 9 A. M. en los Campos de de Ñuñoa: Marcial Baeza, Berrajoles, Enrique Coopman, berto Ugarte, Germán Jorge Silva, Guillermo Rivera, berto Campos, Pedro Oyarzún, rapio Cabello, Hernán Orrego Carlos Tapia. Todos deben rrir con camiseta blanca y lón negro.

CENTRO DEPORTIVO MANDUJANO T.—Cita a junta neral para hoy, a las 8.30 P. en calle Serrano 621.

CITACIONES

Capitán Scott Infantil F. C. Junta general para hoy, a la P. M., en Vicuña Mackenna

A esta sesión asistirá el presidente de la Liga Infantil, ñor Luis Heredia, quien sobre los deberes del jugador la cancha.

Almirante Simpson F. C.— general para mañana, a las P. M., en Castro 466, casita

Teniente Godoy Infantil y tos.—Junta general para hoy, 8.30 P. M., en Crédito 421.

Wanderer F. C., adultos e tiles.—Junta general, para las 8.30 P. M., en Av. Indep dencia esquina Huidobro.

Capitán Scott F. C.—Junta ral para hoy, a las 9 P. M., cuña Mackenna 386.

Guacolda F. C.—Junta para el Domingo, a las 9 A. M. Andes 4290.

Lautaro Atlético F. C.—Dire rio para hoy, a las 9.45 P. M. Aldunate 463.

Cinco de Abril F. C.—Junta neral para mañana, a las 8. M., en Chiloé 1429.

Capitán Prat F. C.—Direct para hoy, a las 8.30 P. M., secretaría.

Valparaíso Sporting Club F. C. Junta general para hoy, a las P. M., en la secretaría, Jua che N.o 113.

Small Star F. C.—Junta general para el Domingo, a la 1.30 P. M., en su cancha.

ASIA
Cigarrillos Ovalados
BOQUILLA CORCHO
Y AMBRE
40 CENTAVOS

MUEBLES
de todas clases, a precios sumamente bajos, y con grandes facilidades de pago, vende la
Mueblería Arturo Prat
ARTURO PRAT 183
Consulte nuestros precios.

EL DOCTOR MEYER

¡Cuidado con las imitaciones!
Cuide usted su guagua!
ALIMENTO MEYER

LA TUBERCULOSIS
vencida por el uso de
LA TRICALCINE
único remedio para
la Recalcificación
del organismo.
No cunfundirla con otros específicos nacionales de nombres parecidos.
Agente depositario: VICTOR CORBY, Sucesor de M. ARDITI Y Co.
Casilla 78-D. Monjitas 739.
22-A

Equipos para Oficinas
— Y —
CAJAS DE FONDOS
"CENTO"
R. de la Torre & Co.
82-BANDERA-82
23 A

EL GRAN REMEDIO UNIVERSAL
Nitro Ozona Lowe-Weissflog, el único comprobado por medio de la radiografía que cura tuberculosis (tisis). Pruebas a la vista. Afamado desde 1837. Cura radicalmente hígado, riñones, del estómago, pulmonía, bronquitis, laringitis, asma, hipertrofia, diabetes, albuminuria, reumatismo, hidropesía, obesidad, raquitismo, epilepsia, apoplegía, anemia, catarror intestinal, disentería, apendicitis, peritonitis, almorranas, fístulas, furunculosis, quemaduras, picaduras venenosas, enfermedades piel, sangre, enfermedades secretas. Prodigioso en aneurisma, en enfermedades del corazón, cerebro, vista, espina dorsal, etc. Viruela, peste negra, hemorrágica, peste bubónica, tifus, pestes y fiebres en general, son vencidas a las pocas horas con repetidos lavados intestinales y tomas. Igual tratamiento para demás enfermedades Catecismo Nitro-Ozona, consúltelo todo enfermo, sea cual fuere el mal, encontrará el medio seguro de sanar radicalmente. Remítolo gratis a quien lo pida.
Claras 149.—Teléfono 1830.—Casilla 832.— Droguería Daube
— BOTICAS PRINCIPALES —
LUIS LOWE

HOY, VIERNES
"LOS SPORTS"
HOY
UN NUMERO EXTRAORDINARIO INTERESANTE
—20 lecciones de box, por Zúñiga y Hevia.
—Don Aquiles Vergara Vicuña y Quintín Romero.
—El desquite Coquimbo - Santiago.
—El match Vicentini - Mosca, con grandes fotografías de los campeones.
—Los mejores ciclistas chilenos en las "5 horas".
—El campeonato atlético para novicios, con juicio crítico y sorprendente información gráfica.
—Crónicas de Valparaíso, Curicó, Rengo, Concepción, Tomé, etc.
Más de cien grabados de actualidad.
50 CENTAVOS EJEMLAR

SITIO ESQUINA
de gran valor por su situación comercial
Vendo en Maestranza esquina de 10 de Julio. Alrededor de 900 metros cuadrados. Esquina de gran porvenir. Especial para construir propiedad de renta; almacenes, biógrafo y casas de residencia.
— TRATAR: —
TOESCA 2505
CASILLA 3192 - TELEFONO 218, Parque

La Flor del Dia

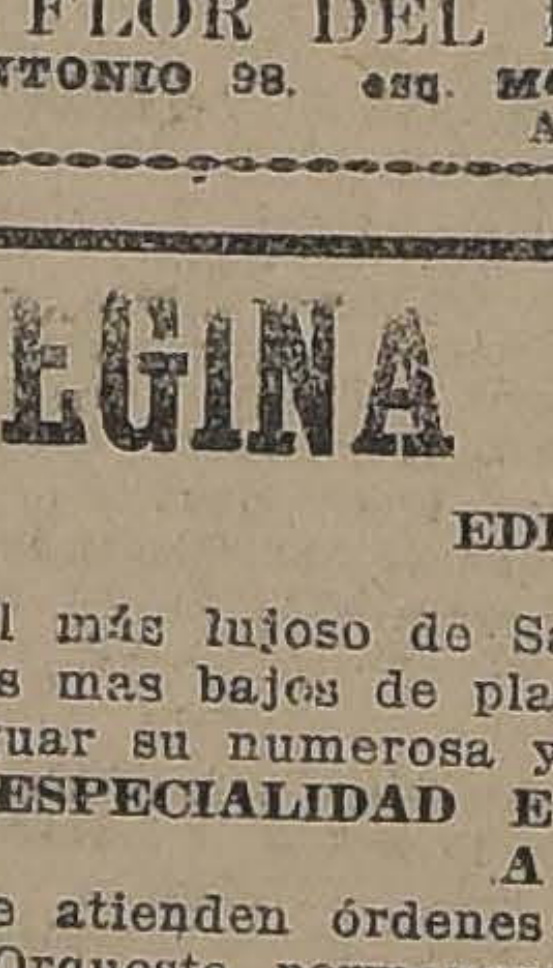

Nuestros corsés no sólo son las mejores formas que también son los más económicos y durables.
Liquidamos muy barato CALZADO "COLLE" legítimo
"LA FLOR DEL DIA"
SAN ANTONIO 98, esq. MONEDA
Abril 19

ARTICULOS DE MENAJ
asa Fauré
armen 315
éléfono 879

"REGINA RESTAURANT"
EDIFICIO ARIZTIA
El más lujoso de Santiago y mejor atendido. Los precios son los mas bajos de plaza. Calidad insuperable, como lo puede atestiguar su numerosa y selecta clientela.
ESPECIALIDAD EN TALLARINES Y RAVIOLES A LO CATTANI
Se atienden órdenes para banquetes y comidas a domicilio. Orquesta permanente.
JOSE CATTANI, Director-Gerente
(SOC. ANONIMA)

PARA TEÑIR EL CABELLO Y BARBA USE UD.
TINTURA ARAUCANA
NEGRO, CASTAÑO, OSCURO, CLARO Y RUBIO
FRASCO: $ 3.80
Pídase en Boticas

Se Necesita
Un buen tornero y un buen mecánico.
Mandar datos y copias de referencias a
C. G.
CASILLA 81-D

Elixir Estomacal
de Saiz de Carlos (STOMALIX)
Es recetado por los médicos de las cinco partes del mundo porque tonifica, ayuda á las digestiones y abre el apetito, curando las molestias del
ESTÓMAGO É INTESTINOS
el dolor de estómago, la dispepsia, las acedías, vómitos, inapetencia, diarreas en niños y adultos que, á veces, alternan con estreñimiento, dilatación y úlcera del estómago, etc. — Es antiséptico.
De venta en las principales Farmacias del Mundo y en MADRID, Serrano, 30 (España)
desde donde se remiten folletos á quien los pida.

T U R F

CLUB HIPICO

LA REUNION DEL PROXIMO DOMINGO

Es interesante y novedoso bajo todo concepto el programa que ofrecerá para el próximo Domingo nuestra primera institución hípica.

Sólo tres anotaciones ha reunido el clásico Raimundo Valdés Cuevas, carrera que seguramente se circunscribirá a un match entre Ximena y Honorino. Ambos están en buenas condiciones y ofrecerá su lucha un interesante espectáculo hípico.

Long Long, Alazán, Don Gonzalo, Boggle, Praliné y Pochilo parecen ser los que más se destacan en la prueba de apertura.

En la segunda carrera para productos no ganadores, sobre 1,100 metros, hacen su debut varios dos años, y entre éstos parece ser Noussouch, un importado del señor José Besa, el que se presentará con más opción. De los conocidos, Inconstante y Signora deberán acarrear con el favoritismo del público.

La tercera carrera es de idénticas condiciones que la anterior, sobresaliendo en ella Montebello, Kenneth, San Gotardo e Ilatina.

El handicap sobre 1,100 metros de la prueba siguiente, se presenta muy abierto, dado lo numeroso del lote y los pesos que les ha correspondido a cada uno de los anotados; así, pues, el ganador puede salir de cualquier parte.

Los 1,400 metros de la sexta carrera han reunido, como las pruebas restantes del programa, numerosas anotaciones. Cartas recomendables en esta carrera son Go Lady, Partiquina, Telinga, Sirsac y Madagascar.

Una carrera que habrá de resultar del más alto interés es el handicap del premio Celso, en el que puede ganar tanto Welladay, a 60 kilos, como Kodak, que carga el peso más bajo.

Finaliza la reunión con una carrera sobre 2,000 metros, que se presenta muy apropiada para el desquite, ya que el triunfo puede corresponder a cualesquiera de los inscritos.

Cigarrillos
BRISTOL
Habanos aromáticos
$ 1.- cajetilla

PROBABLES MONTAS Y COMPETIDORES PARA LA REUNION DEL PROXIMO DOMINGO EN EL CLUB HIPICO

1.a CARRERA.— 1,400 METROS
Long Long 59, N. Ramírez.
Alazán, 56, A. Molina.
Boggle 56, Alf. Silva.
Don Gonzalo 56, L. Bravo.
Xirgú 54, R. Villanueva.
Hyrganie 53, E. Cáceres.
Mamarracho 53, R. Hernández.
La Prensa 51, G. Guerra.
Xilopio 51, J. Urzúa.
Praliné 51, H. Ramírez.
Jorquera 50, D. 2.o López.
Jaguar 50, H. Huerta.
Pochilo 50, L. Agurto.
Polín 50, L. Jopia.
Tatcho, 50, M. Núñez.

2.a CARRERA.—1,100 METROS
Nonesuch 54, J. Oregón.
Ardelión 54, H. Huerta.
Gondolero 54, Alf. Silva.
Jasón 54, G. Guerra.
Inconstante 54, D. 2.o López.
Puente Alto 54, H. Ramírez.
Koliman 54, J. Arancibia.
Sigma 54, A. Molina.
Huella 52, S. Jiménez.
Percala 52, M. Núñez.
Safira, 52, R. Acuña.

3.a CARRERA.— 1,100 METROS
Altachin 54, Arm. Nieto.
Ispaham 54, D. 2.o López.
Montebello 54, V. Jara.
Mal Día 54, Alf. Silva.
Kemeth 54, M. Núñez.
San Gotardo 54, G. Guerra.
Llatina 54, A. Molina.
Cacerola 52, H. Huerta.
Güira 52, L. Jopia.
Habilosa 52, S. Jiménez.
La Totó 52, Arm. Silva.

4.a CARRERA.—1,100 METROS
Allcahue 61, L. Carrasco.
Zapallar 61, J. M. Baeza.
Charlatán 58, A. Molina.
Henry Clay 58, N. Oteiza.
Variable 56, A. Garay.
Time 56, E. Aguilera.
Rocler 56, Alf Silva.
Hesperia 56, J. F. Bernal.
Burguesa, 54, V. Jara.
Farrutín 53, M. Núñez.
Glaneuse 51, J. Oregón.
Find Out 51, M. J. Silva.
Madamo 51, J. Osorio.
Tortilla 51, L. Bravo.
Maritornes 49, J. Urzúa.
Pepa de Oro, 49, R. Ubilla.

5.a CARRERA.— 1,800 METROS
Honorino 53, H. Ramírez.
Ximena 51, J. Vergara.
Reinta Hortencia 49, L. Bravo.

6.a CARRERA. — 1,400 METROS
Go Lady, 58, D. 2.o López.
Carbón, 58, J. Vergara.
Partiquina, 57, L. A. Zamora.
Fugitiva, 56, H. Ramírez.
Whip, 55, A. Molina.
Telinga, 54, R. Hernández.
Rentería, 53, Alf. Silva.
Xanthia, 53, Arm. Nieto.
Sirsac, 53, G. Guerra.
Madagascar, 53, L. Bravo.
Wintergreen, 51, J. Urzúa.
Poruña, 45, no corre.

7.o CARRERA. — 1,400 METROS
Welladay, 60, J. F. Bernal.
Etón, 54, A. Molina.
Predilecta, 48, J. Pinto.
Alavy, 49, L. A. Zamora.
Camueso, 47, G. Guerra.
Pega Pega, 46, L. Bravo.
Kodak, 46, Alf. Silva.

8.a CARRERA. — 2,000 METROS
Greenock, 60, M. Gamboa.
Mary Garden, 58, J. M. Baeza.
Etón, 57, J. F. Bernal.
Gloriola, 54, A. Molina.
Flapper, 52, H. Ramírez.
Papagayo, 49, G. Guerra.
Walter Scott, 48, Alf. Silva.
Ficticio, 46, S. Jiménez.
Bordeaux, 46, L. Bravo.
Auvernia, 45, M. Ibarra.
Kansas, 43, J. Pinto.
Guitón, 41, P. Silva.
Chacolí, 40, O. Contreras.

"LA HIPICA"

SOCIEDAD ANONIMA

HUERFANOS 1059 — CASILLA 3773

QUEDAN POCAS ACCIONES

La mejor inversión que Ud. puede hacer en la actualidad es comprar acciones de "LA HIPICA".

Si Ud. no aprovecha hoy esta oportunidad magnífica que se le presenta para participar en esta Sociedad, habrá dejado de pasar una oportunidad única.

DENTRO DE POCO TIEMPO LO LAMENTARA SIGMA Y ETON

El Domingo próximo harán su estreno en el Club Hípico los colores de "La Hípica".

Su defensa estará a cargo de Eton en la prueba de 2,000 metros, y de Sigma en una de 1,100 metros.

ACCIONES RESERVADAS

Se hace saber a las personas que han reservado acciones, que podrán disponer de ellas hasta el Lunes próximo, a las 6 de la tarde.

Ese día se cerrará definitivamente la suscrición de acciones, porque las sobrantes hasta ese día ya están pedidas en su totalidad por un interesado de Valparaíso.

Horas de Oficina: de 9 1|2 a 12 y de 2 a 6 P. M.

EL DIRECTOR-GERENTE.

TRABAJOS EFECTUADOS EN LA MAÑANA DE AYER EN EL CLUB HIPICO

PISTA DE ARENA

Honorino,
montado por H. Ramírez, pasó 1,000 metros en 1.8; después de un descanso repitió 800 metros sin gran apuro en 58 1|5.

Ximena,
manejada por J. Vergara, movió al carrerón 600 metros en 44 3|5; después de un regular descanso repitió igual distancia en 43 2|5.

Riodina,
montada por O. Contreras, pasó 1,000 metros en 1.10.

Inconstante,
montado por D. 2.o López, e Ispaham por un aprendiz, pasaron 1,200 metros en 1.22, ganando el primero por dos cuerpos.

Alucita,
montada por Arm. Nieto, pasó 800 metros en 56.

Salpicón,
montado por Arm. Silva, pasó 800 metros sin apuro en 57; después de un descanso repitió en 56 2|5.

Papagayo,
montado por G. Guerra, trabajó una vuelta en 2.19.

Gloriola,
montada por un aprendiz, largó una vuelta en 2.20 2|5.

Lacierva,
montado por un aprendiz, atropelló 700 metros en 47 3|5.

Gondolero,
montado por Alf. Silva, movió 600 metros en 39 2|5.

General,
montado por un aprendiz atropelló 700 metros en 46 3|5; después de un descanso repitió la misma distancia en 46 4|5.

Sir Jorge,
montado por un aprendiz movió repetidos 500 metros; la última vez marcó 33 3|5.

Serrador-Marí,
montado por J. Vergara, largó 1,200 metros, haciendo los últimos 800 metros en 53.

Tierra Blanca,
montada por un aprendiz, pasó 700 metros en 52 2|5.

Montebello,
montado por V. Jara, atropelló 700 metros en 46 4|5.

Prothos,
montado por G. Guerra, movió 500 metros en 32 2|5; después de un descanso repitió igual distancia en 33 3|5.

Almodovar,
montado por Arm. Nieto, pasó 800 metros en 56.

Whip,
montado por un aprendiz, largó 700 metros en 52; despu;s de un descanso repitió en 49.

Farrutín,
montado por M. Núñez atropelló 700 metros en 45 3|5.

La Princesa
montada por un aprendiz, pasó 700 metros en 49.

Dinamarca,
montada por un aprendiz, pasó 700 metros en 49.

Assayé,
montada por un aprendiz, movió 600 metros en 40.

Paimpolaise,
montada por un aprendiz, atropelló 700 metros en 46 3|5.

Acorazado,
montado por U. Ibarra, y Sangre y Arena por M. Verdejo, pasaron 800 metros en 53 3|5, llegando iguales.

Chañar,
montado por D. 2.o López, y Long Long por L. A. Zamora, pasaron 1,400 metros en 1.37, ganando Long Long por dos cuerpos.

Orientada
montada por M. Verdejo pasó 800 metros al carrerón, en 58 2|5.

Zapallar
montado por L. H. Huerta atropelló 700 metros, en 47 2|5.

La Toto .
montada por Arm. Silva, movió 500 metros, en 33 3|5; después de un largo descanso repitió 600 metros ,en 41 3|5.

Sirsac
montado por G. Guerra largó 1,200 metros, en 1.24 2|5.

Auvernia
montada por U. Ibarra trabajó una vuelta, en 2.19 2|5.

Endon
montado por una prendiz pasó 700 metros, en 50.

Madagascar
montada por L. Bravo, pasó 800 metros, en 52 3|5; después de un descanso repitió 700 metros acompañada de **San Gotardo**, montado por A. Molina, en 47, ganando San Gotardo, por 4 cuerpos.

Greenock
montado por M. Gamboa trabajó una vuelta, en 2.18.

La Prensa
montada por G. Guerra largó 1,400 metros, en 1.36 1|5.

Eton
montado por H. Ramírez trabajó 1,400 metros, en 1.35 3|5.

Ever
montado por G. Guerra trabajó, una vuelta, en 2.18 3|5.

Walter Scott
montado por Alf. Silva atropelló 800 metros, en 54; después de un descanso repitió igual distancia, en 54 2|5.

Slogan
montado por L. A. Zamora pasó 700 metros, en 49 4|5.

Penrod
montado por H. Ramírez largó 1,600 metros, marcando en los últimos 1,400 metros, 1.40 3|5.

Xama
montada por M. Núñez atropelló 700 metros, en 47 3|5.

Altachin
montado por Arm. Nieto pasó 1,000 metros, en 1.9.

Jaramago
montado por Arm. Silva pasó 1,000 metros, en 1.7 2|5.

Mary Garden
manejada por J. M. Baeza atropelló 700 metros, en 48; completó la vuelta suave, repitió en 49.

Ivette
montada por H. Ramírez se floreó al carrerón 1.200 metros, en 1.26.

Karinda
montada por un aprendiz pasó 700 metros, en 50 2|5.

Ficticio
montada por S. Jiménez y **Guadalupe** por P. Morales atropellaron 700 metros, e. 46 1|5, llegando iguales;; después de un largo descanso repitió Ficticio igual distancia, en 47.

Caledonia e Injuria
montados por aprendices movieron 600 metros en 40, llegando iguales; después de un descanso repitió Injuria la misma distancia, en 39 2|5.

Huella
montada por S. Jiménez y **Habilosa** por P. Morales, movieron 400 metros en 25 3|5, llegando iguales.

LAS PISTAS INGLESAS

Opiniones divergentes

No todas las más reconocidas autoridades en cuestiones hípicas están contestes en la conformación de las pistas donde se corren los principales clásicos ingleses.

Refiriéndose al artículo que un diario de Nueva York publicó al respecto, con el título de "Los grandes clásicos ingleses", Mr. F. Gray Griswold, miembro del Jocbey Club Norteamericano y propietario del famoso padrillo Iroquois, escribe:

"Olvidaron ustedes decir que los últimos 200 metros de la pista donde se disputa el Derby inglés corre en ascenso, y que los tramos postreros son los que ponen a prueba y hacen desfallecer a los caballos carentes de corazón. La pista del Sain Leger es, en cambio, completamente llana, y a mi ver la más fácil de todas las inglesas. Me ha movido a hacer estas declaraciones el hecho de que últimamente se han publicado varios artículos a los efectos de que la parte final de la pista del Derby, va en declive, cosa a todas luces completamente inexacta."

Varias otras personalidades del turf, especialistas en la materia, han escrito impresiones similares sobre las pistas donde los más famosos clásicos del mundo tienen lugar. Mr. Charles Richardson, autor de "El turf inglés", "The English Turf-'), dice en el capítulo correspondiente a Epsom y el Derby:

"En el codo conocido por Tattenham Corner, los competidores entran en la recta, cuyos últimos 600 metros van en un suave ascenso hasta llegar al disco."

Veamos ahora la impresión que hace dicha pista mirada desde la información gráfica. En el "Atlas e Irlanda", compuesto por el ingeniero F. H. Boyles, el plano de las pistas de la Gran Bretaña de la pista de correr en Epsom indica que ésta se eleva a unos 100 pies (unos 33 metros) o poco más, en los primeros 1.000 metros. Después, desde un lugar cerca del Tattenham Corner, que se encuentra a unos 1.000 metros de la raya, la pista desciende unos 32 pies (alrededor de 11 metros), en una distancia de 736 pies, o sea 1 pie en cada 23. En los próximos 2.280 pies (760 metros) desciende 40 pies más, o a razón de un pie en 57. Los competidores del Derby están, pues, ahora, dentro de 205 pies (unos 68 metros) de la meta. Aquí comienza un ascenso de 1 pie en cada 75, seguido de un tramo ambulante de 1 pie en cada 130, que completa la distancia. Si bien el nivel donde termina el Derby es así unos 10 metros más alto que la partida, existe un declivo neto de 23 metros en los últimos 1.000 metros, corriendo el terreno cuesta abajo casi hasta el final, donde hay un ascenso de 2 pies por cada 205.

El plano correspondiente a Doncaster, donde se disputa el Saint Leger, demuestra un ascenso de 17 pies en los 1.252 (418 metros) de la primera milla, y a un cuarto de milla del disco. Después, en los próximos 1.098 pies (366 metros), se produce un descenso de seis metros, y de allí hasta el final nótase un ascenso de tres metros y pico, haciendo así la llegada poco más de tres metros de alto que la partida.

Por consiguiente, aunque de mayor distancia, constituye un error llamar más severa a la pista del Saint Leger que a la del Derby.

No se olvide

de comprar con tiempo sus Bonos para el próximo Sorteo de amortización que se efectuará el 25 DE ABRIL.

"La Poderosa"

TEATINOS 333

CASA DE OCASION

Por liquidación de sociedad vendo a precio de verdadera ocasión, casa grande para industria o renta, en Argomedo proximo a Maestranza

— TRATAR: —

TOESCA 2505 -:- Casilla 3192

Teléfono 218 Parque

PRONOSTICOS DE LA PRENSA

Con la reunión del Domingo, los diarios y revistas que dan pronósticos en ambos hipódromos han quedado en la siguiente situación:

CLUB HIPICO

		G.	P.
1	Santiago Sport	7	17
2	Las Ultimas Noticias	6	18
3	Los Tiempos	5	18
4	El Mercurio	4	15
5	La Fija	4	17
6	El Sapo	4	15
7	El Pronóstico	3	17
7	La Patrie	3	17
9	La Nación	3	16
10	La Huasca	3	14
11	El Diario Ilustrado	2	18
12	Deutsche Zeitung	2	15
13	La Tarde	2	15
14	Zig-Zag	1	14
15	Ka-Ka-Ra-Ka	0	17

HIPODROMO CHILE

1	Zig-Zag	6	11
2	La Huasca	4	17
3	La Nación	4	14
3	Los Tiempos	4	14
5	El Pronóstico	3	18
5	La Patrie	3	18
7	El Sapo	3	16
7	La Fija	3	16
7	Santiago Sport	3	16
10	El Diario Ilustrado	3	12
11	El Mercurio	2	15
12	La Tarde	2	12
13	Las Ultimas Noticias	1	16
14	Deutsche Zeitung	1	10

NOTICIAS DIVERSAS

"La Huasca"

Hoy, a primera hora, aparecerá la revista hípica "La Huasca" con un selecto y variado material de lectura.

Cambio de preparación

Los caballos que se cuidaban a cargo del preparador José Vásquez han sido entregados a José Garay.

Chateau Laffite

Este "dos años" ha pasado a cuidarse bajo la dirección de Isaías Espinosa, en el Club Hípico.

En venta

Se encuentra en venta el caballo Alacrán, ganador de numerosas carreras. Los interesados pueden dirigirse al corral de Ricardo Amaro, en el Hipódromo Chile.

RESPUESTAS

Sr. Celedonio González. — En respuesta a su consulta que nos hace, le damos a continuación el resultado del Premio Córdoba, disputado el 17 de Setiembre del año último en el Club Hípico:

Premio Córdoba.— 1.600 metros. Para caballos de tres años que no hayan ganados. Premios: $ 4.000 al 1.o
1.o Greetings 56 kilos, H. Ramírez.
2.o Nunca Visto.
3.o Grand Prix.
4.o Moloch.
No placé: Alavy.
Ganada por 7 cuerpos. El 3.o a 3 cuerpos.
Tiempo: 1.44 (pista pesada).

HIPODROMO CHILE

BREVES COMENTARIOS SOBRE EL PROGRAMA DEL PROXIMO DOMINGO

Con la base de un programa interesante deben efectuarse el Domingo las carreras matinales del Hipódromo Chile.

En la carrera de apertura, sobre 1,200 metros, vemos como los mejores candidatos a Rodrigo, Gallión, Apúntale, Pispirita y Glu.

Entre Arras, Toinette, Carillón, Glacé, Henry Clay y Popy, nos parece que debe buscarse el ganador de la segunda carrera, handicap sobre 1,200 metros.

Ocupa el tercer lugar en el programa el premio Elio, sobre 1,200 metros, donde el final debe estar circunscrito a Fimar, Alucita Burguesa, Aceituna, Costo y Pochilo.

En la cuarta carrera, sobre 1,500 metros, creemos que si Octubre llega a la distancia, debe ser el ganador. En caso que defallezca en los tramos finales serían Slava y Willibrodo los indicados para ganar.

Una verdadera lotería es la quinta carrera, sobre 1,200 metros, donde llevan opciones casi equivalentes los siguientes animales: Allcahue, Agosto, Campo Santo, Carbonero, Hesperia, Saltarella, Riodina y Madamo.

El final de la prueba de fondo sobre 1,900 metros, debe ser interesante y a nuestro juicio estar circunscrito a Carranza, Iriarte, Frangollo y Palillo.

Con el premio Enorme, sobre 1,200 metros, se clausura la reunión y en esta carrera las opiniones están muy divididas entre Melusine, Provenza, Filoche, Minneápolis y Poruña.

PROBABLES MONTAS Y COMPETIDORES PARA LA REUNION DEL PROXIMO DOMINGO EN EL HIPODROMO CHILE

1.a CARRERA. — 1,200 METROS
Copón, 60, Ar. Godoy.
Rodrigo, 59, J. Oregón.
Gallión, 58, E. Canales
Apúntale, 56, J. Vergara.
Injuria, 55, S. Villanueva.
Allipén, 54, L. A. Jerez
Mad. Bovary, 54, A. Garay.
Pispirita, 53, R. Hernández
Gaitero, 52, C. Pombet.
Glu, 52, L. A. Zamora.
Activo, 50, J. Osorio.
Gran Liga, 49, R. Ubilla.
Hara Kiri, 47, C. Santander.
Sastre, 46, M. Núñez
Royal Blue, 45, R. Acuña.
Griega, 42, J. Pinto.
Roulotte, 40, A. Sánchez.
Honduras, 40, L. A. Morgado.

2.a CARRERA. — 1,200 METROS
Espadaña, 58, S. Villanueva.
Asiático, 56, C. Pombet.
La Valliére, 54, R. Ubilla.
Toinette, 54, G. Guerra.
Carillón, 54, A. Nieto.
Glacé, 52, J. Vergara.
Luminosa, 52, A. Garay.
Arras, 52, C. Santander.
Taglioni, 51, R. Acuña.
Fiero, 51, R. Hernández.
Henry Clay, 51, L. Zamora.
Name, 50, J. Osorio.
Tombola, 50, M. Núñez.
Jettatura, 48, no corre.
Poppy, 47, E. Aguilera.
Tarnopol, 46, J. Pinto.
Farnesio, 44, L. A. Morgado.
Curioso, 40, J. Ibarra.

3.a CARRERA. — 1,200 METROS
Sacarina, 59, A. Godoy.
Merengue, 57, M. J. Silva.
Fimar, 55, C. Pombet.
Mollaca, 54, L. A. Jerez.
Aralar, 54, D. López.
Alucita, 53, A. Nieto.
Maraca, 52, N. Oteiza.
Chichí, 51, C. Santander.
Honolulu, 50, L. Bravo.
Burguesa, 49, M. Núñez.
Bolero, 49, J. Osorio.
Inés de Suárez, 48, Alf. Silva.
Finlandia, 48, R. Acuña.
Aceituna, 47, E. Aguilera.
Costo, 46, M. Zúñiga.
Pochilo, 45, L. Agurto.

4.a CARRERA.— 1,500 METROS
Octubre, 60, C. Pombet.
Gentilhomme, 51, Alf. Silva
Slava, 51, G. Guerra.
Chañar, 51, D. López.
Sovereing, 48, A. Sánchez.
Piltrafa, 48, J. Urzúa.
Willibrodo, 46, C. Santander.
La Prensa, 45, no corre.
Mamarracho, 44, J. Pinto.
Marcola, 43, M. Zúñiga.
Mamadeira, 40, J. Osorio.
Glacé, 40, L. Morgado.
Roulotte, 40, J. Ibarra.
Popy, 40, N. N.

5.a CARRERA.— 1,200 METROS
Cara Carmen, 58, E. Canales.
Allcahue, 57, L. Carrasco.
Agosto, 54, C. Pombet.
Gran Dama, 54, M. Pérez.
Campo Santo, 51, H. Ramírez.
Pe.endón, 51, J. Vergara.
Carbonero, 50, S. Villanueva.
Alita, 49, L. Bravo.
Peyuco, 49, L. Zamora.
Salada, 49, E. Aguilera.
Sovereing, 49, M. Núñez
Mulato, 48, G. Guerra.
Hesperia, 48, J. Pinto.
Navira, 47, C. Santander.
Saltarella, 47, J. Osorio.
Willibrodo, 46, N. N.
Riodina, 44, O. Contreras
Madamo, 40, A. Sánchez.

6.a CARRERA.— 1,900 METROS
Ever, 61, G. Guerra.
Carranza, 60, A. Molina.
Iriarte, 53, J. Vergara.
Dover, 53, H. Ramírez.
Frangollo, 52, C. Santander.
Palillo, 52, C. Pombet.
Don César, 50, J. Osorio.
Slogan, 47, L. Zamora.
Gallion, 40, N. N.
Negro, 40, L. A. Morgado.
Xeuil, 40, S. Jiménez.

7.a CARRERA.— 1,200 METROS
Comouflage, 61, A. Godoy.
Provenza, 57, E. Canales.
Bustle, 56, A. López.
Melusine, 55, Alf. Silva.
Minneápolis, 54, M. Pérez.
Filoche, 51, C. Pombet.
Albaycin, 50, no corre.
La Nuez, 49, E. Aguilera.
Fagra, 46, M. Núñez.
Poruña, 46, L. Augurto.
Marlalva, 45, R. Acuña.
Alacrán, 44, J. Osorio.
Golosina, 43, J. Pinto.

"EL SAPO"

MAÑANA TEMPRANO

CIRCULARA EL 2.o NUMERO DE ESTA REVISTA HIPICA

El escándalo de los jinetes y huincheros. Nombre de los huincheros comprometidos.

El sapo de la semana, silueta de Ernesto Polanco.

Saponerías. El ojo del sapo que asestó 4 ganadores la semana pasada. Don Ernesto Bouquet, y 100 informaciones sensacionales.

PRECIO: 20 cts.

PURIFIQUE USTED EL AGUA QUE BEBE, CON UNA CAJA DE LA LEGITIMA

SAL DE VITTEL
(VOSGOS)

Obtendrá usted doce litros de agua mineral, de sabor agradable con un costo reducido.

Además, tiene sus propiedades curativas, contra las enfermedades de los Riñones, Hígados, Reumatismo, Etc.

CONCESIONARIO:

AUGUSTO MEYTRE
Casilla 1425. — Blanco 1341 — Valparaíso

Planchas Eléctricas

A $ 25.- c|u.

THERMA

ANAFES, CACEROLAS, COCINAS, TETERAS, E tc., Etc.

Ofrecemos un gran surtido, a precios bajos.

RAAB, ROCHETTE, ROCA & CIA.
Suc. de Raab, Bellet & Cía.
ESTADO 235, SANTIAGO :-: BRASIL 261, VALPARAISO

VIDA OBRERA

LA SOCIEDAD UNION DE TALABARTEROS ELIGE SU NUEVO DIRECTORIO

EL NUEVO VICE-PRESIDENTE DE LA SOCIEDAD DE PRACTICANTES DE CHILE Y SU LABOR EN LA INSTITUCION

Anoche pone fin a la celebración del 5.o aniversario social el Consejo de los Obreros Tranviarios

Publicaciones de la Asociación de Cuadros Artísticos Obreros de Chile

LA SESION DE DIRECTORIO DE ESTA NOCHE

Se ha convocado a la primera de las reuniones del nuevo Directorio de la Asociación, para esta noche, a las nueve y media, en el local de la redacción obrera de "La Nación".

Se encarece la asistencia a todos los directores, por tenerse que tratar de asuntos relacionados con la velada del Sábado y el banquete del Domingo.

Se esperará hasta las nueve y media y se sesionará con el número que hay a la hora indicada.

LA VELADA DE MAÑANA.—Mañana se llevará a efecto la velada que ha organizado esta institución, como segundo número de la celebración de su primer aniversario social.

En esta velada tomarán parte los mejores elementos de la organización, entre ellos, Ernesto Adorni, Marcelino Díaz, las señoritas Brisalia Uribe, Marujita García, don Jorge Quevedo, don Humberto Cáceres y varios otros.

Hablará al iniciarse la velada, pronunciando un discurso lírico, el señor Pedro Sienna, ex-Director Artístico General de la Asociación.

Terminados los números de variedades, que serán amenizados por la excelente estudiantina Esmeralda, que tan dignamente preside el señor Villanueva, se seguirá un baile social, durante el cual, los esposos Miletti, harán una exhibición de Tango Stand y Shimmy Stand.

EL BANQUETE. — Diariamente se continúan recibiendo adhesiones para el banquete del Domingo. Local: Agustinas 269. Valor de la tarjeta, $ 6.00.

A cada uno de estos actos ha sido invitado el Ministro de México en Chile, don Carlos Trejo Lerdo de Tejada, quien ha prometido concurrir.

PUBLICACIONES DE LA FEDERACION OBRERA DE CHILE

SINDICATO DE SUPLEMENTEROS REPARTIDORES.—Se ha citado para hoy, a las 2 1|2 P. M., a todo el gremio en general.

CONSEJO INDUSTRIAL DE ALIMENTACION SECCION MOLINOS.—Se ha citado a junta general para el Domingo. Se recomienda la asistencia para elegir la nueva mesa administrativa. Local: Siglo XX 28.

FIESTAS SOCIALES

LA INTERESANTE CONFERENCIA DE HOY EN EL CENTRO CAMILO ORTUZAR. — Hoy se efectuará la conferencia que debía dictar el señor Luis Pizarro Espoz y que por encontrarse enfermo la junta ejecutiva de la Asociación de Estudiantes ha nombrado en su reemplazo al señor Ricardo Boizard quien disertará sobre el mismo tema anunciado, la separación de la Iglesia del Estado.

CENTRO RECREATIVO ARTES GRAFICAS.—Hoy clases instructivas.

CONJUNTO TEATRAL "PACO RAMIRO".—Se ha citado a ensayo para hoy Viernes, a las 9 1|2 P. M., en Gálvez 917.

SOCIEDAD COMERCIANTES DEL MERCADO CENTRAL.—Hoy, de 9 a 10.30, clase instructiva de baile.

—El Directorio se reunirá hoy a las 5 P. M., para tratar un asunto pendiente.

ACADEMIA "EL DESTELLO".—Hoy, baile social en honor del 5.o aniversario del Consejo N.o 2 de Tranviarios. El Cuadro Golondrina pondrá en escena varios números sueltos de variedades.

SOCIEDAD DE SOCORROS MUTUOS "MANUEL RODRIGUEZ".—Hoy se llevará a efecto el primer té de urbanidad que este establecimiento de instrucción acostumbra efectuar entre sus alumnos que, tanto por su conducta, aplicación o asistencia, sean acreedores a ello.

CENTRO INSTRUCTIVO "LA ALEGRIA".—Hoy, baile familiar de 9.30 a 12, para dar término a la fiesta del 5.o aniversario del Consejo.

ACUERDOS SOCIALES

SOCIEDAD "UNION DE TALABARTEROS".—La junta general celebrada el 15 del presente, eligió el siguiente Directorio:

Presidente, señor Emeterio Benítez; vicepresidente, señor Abraham Hernández; secretario, señor Clodomiro Farías; secretario, señor Faustino Quintana; tesorero, señor Guillermo Troncoso; Directores: señores Juan de la R. Sosa, José del C. Hernández, Elías Salazar, Adrián Marín.

Este Directorio celebrará sus sesiones los Domingos, de 9 a 11 A. M.

CONGRESO SOCIAL OBRERO.—Esta noche, a la hora de costumbre, se reunirá el Congreso Social Obrero con el objeto de continuar ocupándose de las materias que tiene pendientes, relacionadas con la buena marcha de la institución.

Se nos pide encarecer la asistencia de los señores delegados, por existir conveniencia en despachar cuanto antes estas materias con el fin de entrar a ocuparse de los asuntos de carácter público que indica el programa del presente año.

ACLARACION.—El secretario general de la Sección Pintores del Consejo de la Construcción, ex-Consejo N.o 15, señor Miguel Prat, nos ha pedido manifestar que no es efectiva la adhesión de tal entidad a' desfile que se llevará a efecto mañana en la tarde.

Nos pide hacer esta aclaración en vista de lo publicado en un diario de ayer.

UNION DE LOS TIPOGRAFOS.—Con gran entusiasmo la comisión de fiestas de esta institución sigue preparando el programa para la matinée y baile social que en honor de la Sociedad Fermín Vivaceta se llevará a efecto el Domingo 22, a las 4 P. M.

La matinée y baile será amenizada por la orquesta Jazz Band.

SOCIEDAD DE CARPINTEROS Y EBANISTAS "FERMIN VIVACETA".—El Domingo 22 del presente a las 12.30 P. M., en el Centro "La Reforma", San Diego 224, se llevará a efecto el banquete en honor del ex-tesorero señor Maximiliano Salinas.

EN EL HOGAR DE LOS TRANVIARIOS

Antenoche se llevó a efecto con todo entusiasmo, conforme dimos cuenta en nuestra edición de ayer, la velada teatral y baile social organizada para celebrar el 5.o aniversario de la institución.

Nuestro [illegible] representa al Directorio del Consejo, acompañado de parte de aficionados que trabajaron en la velada aludida.

Se ha puesto fin a la celebración del aniversario con el té que se ofreció anoche a las relaciones sociales y a los miembros de la prensa.

Este acto resultó de lo más simpático.

Sociedad Practicantes de Chile

ELECCION DE NUEVO VICE-PRESIDENTE

La Sociedad de Practicantes de Chile ha elegido en su última reunión al señor Froilán Quintanilla, vice-presidente de la institución.

El señor Quintanilla nos ha manifestado que tiene los mejores propósitos en bien de la corporación, y que hará cuanto esté de su parte por conseguir el mayor engrandecimiento de la corporación.

Esta institución llevará a efecto impostergablemente el próximo Domingo, la rifa privada que tiene a beneficio de los fondos sociales.

Este acto se efectuará en Eleuterio Ramírez 729, a las 3 de la tarde.

Sociedad Mutual de Comerciantes

LA SESION DE DIRECTORIO DE HOY

Se ha citado a sesión de Directorio para hoy a las 8 P. M.

En esta reunión se tratarán diversos asuntos relacionados con el fallecimiento de algunos de sus socios, la elección del nuevo Directorio, la suspensión de las festividades con que se pensaba celebrar el 23.o aniversario social y muchas otras cuestiones de gran importancia para la institución.

A esta sesión se encarece la asistencia a todos los directores. Local: Morandé 845.

CITACIONES

Círculo de Amigos "La Cucha".—A junta general para hoy, a las 9 P. M., en Morandé 620.

Centro Santiago de la U. N.—A todos los socios para mañana, a la 1.30.

Sociedad "Santiago" de Zapateros, Hormeros y Curtidores.—A junta general ordinaria (continuación de la anterior) para el Domingo próximo, a las 9 1|2 A. M.

Centro de Sports y S. M. "26 de Enero" de Lustra Botas.—A sesión a los socios y a todos los limpiadores de calzado que deseen pertenecer a la sociedad.

Sociedad de Socorro Mutuo Unión de I. en Escobas "Arturo Prat".—A reunión general para hoy, a las 7 P. M., en Recoleta 160.

Sociedad Gremio de Abasto.—A sesión de Directorio para hoy, a las 8 P. M., en el salón social, A. Prat 1242.

Gran Confederación Sindical del Trabajo.—A reunión general para el Domingo, a las 10 A. M.

Sindicato de Canteros y Marmolistas.—A junta general para el Domingo, a las 10 A. M.

Estudiantina Esmeral

LA REUNION DE ESTA NOCHE

El Directorio ha citado a reunión para esta noche, a las al Cuadro de ejecutantes, con el objeto de tratar sobre el concurso que este conjunto musical prestará a la Asociación de Cuadros Artísticos, con motivo de la celebración de su aniversario social.

Se encarece la asistencia muy especialmente a los señores Céspedes, Opazo, Pérez, Moya, Puentes, Espinoza y Guerra.

Todos los miembros deberán llevar sus instrumentos para efectuar el ensayo.

Federación de Obreros y Obreras en Calzado.—A los federados que componían el personal A. Calpe para el Sábado, a las 3 de la tarde, en San Francisco 608, para tratar un asunto de interés para el personal y la Federación.

Para el Martes 24 del presente se ha fijado la fecha que se realizará la asamblea general, a las 4 P. M.

Sociedad de Socorros Mutuos Melchor Concha y Toro.—A junta general extraordinaria para hoy, a las 8.30 P. M., a objeto de elegir el Directorio. Por ser segunda citación, se celebrará con el número que asista.

Conjunto Teatral Minerva.—Para el Domingo, a las 2 P. M., en la secretaría, para ensayar la comedia "La Olimpiada".

Sociedad S. M. y Adelanto Local Poblaciones San Eugenio y Mirador.—A sesión de Directorio para el Domingo, a las 11 A. M.

Nota.—Se avisa a las personas que deseen contribuir con libros y folletos a la formación de la biblioteca, que nuestro consocio bibliotecario atiende a toda hora en la Población San Eugenio, Avenida Central N.o 2168.

Sociedad Unión de Fotograbadores.—A junta de directores y a la comisión de contabilidad, para el Domingo, a las 10 A. M., en los talleres de "El Diario Ilustrado".

Al gremio de Carroceros y operarios de Garages.—Para hoy, a las 8 1|2, a reunión general a todos los carroceros para dar cuenta del movimiento huelguista de la Carrocería Bhome. El personal no volverá a sus labores hasta que no se arreglen las dificultades.

Local: Maipú N.o 840.

Centro de Estudios Sociales "Luz y Acción".—Hoy, reunión ordinaria a las 8 P. M., en Siglo XX 1

Sociedad de Socorros Mutuos Juan M. Dávila Baeza.—A junta general ordinaria para el Domingo 22, a las 8 1|2 A. M. Por ser segunda convocatoria se sesionará con el número que asista.

Federación de Chauffeurs de Chile.—A junta general extraordinaria para hoy, a las 9 P. M., en Mapocho 1170.

Unión Local de los I. W. W.—Para hoy, a las 8 1|2 P. M., a los delegados y secretarios de los distintos departamentos.

GUIA PROFESIONAL

ABOGADOS

GABRIEL AMUNATEGUI
SALVADOR DE LA VEGA
Estudio: Morandé 235 int. 2-6. Casilla 3091. Teléfono 1963.

ERNESTO BARROS JARPA
Atiende sus asuntos profesionales el señor Agustín Barros Jarpa, en Morandé 235.

NAZARIO CHACON DEL CAMPO
Morandé 450 (bajos). Teléfonos 2008-2389. Casilla 3211.

ALBERTO DURAN B.
Huérfanos 1235. Of. 8. Casilla 2914.

NICANOR ELGUETA
Galería Alessandri 19-A. Telf. 530. Asuntos civiles, comerciales, mineros y criminales.

LADISLAO ERRAZURIZ LAZCANO
LUIS A. QUINTEROS T.
Amunátegui 301. Teléfono 633.

HECTOR ARNALDO GUERRA
Asuntos criminales. Nulidades matrimonio, divorcio. Teléfono 2635. Huérfanos 1223, of. 8.

GALVARINO GALLARDO NIETO
Ahumada 168, altos. Teléfono 2343.

OSVALDO HEVIA L.
Morandé N.o 244. Casilla 1831.

RAMON SEGUNDO JIMENEZ
Abogado. Galería Alessandri 17, piso segundo, 10-11, 4-6.

EVARISTO MOLINA HERRERA
Asuntos criminales, civiles, comerciales. Particiones, apelaciones, casaciones. Compañía 1053. Cas. 1175.

MANUEL MERINO E.
LUIS MERINO E.
Bandera 166. Tel. 2077. Casilla 2407. 10-11 y 4.30-6.

LORENZO MONTT
AMBROSIO MONTT WILMS
Compañía 1207. Teléfono 2307.

BERNARDINO LEIVA
Abogado. Bandera 552. Casilla 2063.

MANUEL OLIVA
Galería Alessandri 15-A. Teléfono N.o 3203. Juicios civiles y criminales.

ROBERTO DE PETRIS
Estudio y domicilio, Galería Alessandri 25, 2.o piso. Teléfono 166. Casilla N.o 4044.

ANTONIO PLANET O.
Especialmente cuestiones comerciales. Estudio: Bandera 166. Casilla N.o 4034. Tel. Ing. 1137. 10-11 A. M., 4-6 P. M.

LUIS FIDEL YAÑEZ
Defensor de Ausentes y de Obras Pías. Moneda 1935.

HUMBERTO YAÑEZ VELASCO
Agustinas 673. Teléfono 1614.

INGENIEROS

ALFREDO LEA-PLAZA
Santiago. Huérfanos 2334. Of. Moneda 1168. Teléfono 137.

RAFAEL TORREBLANCA
Oficina Técnica. Galería Alessandri 30. Casilla 3952. Teléfono 1349.

MEDICOS

Dr. ITALO ALESSANDRINI
Cirugía y ginecología. Consultas: de 1 a 3. Merced 322. Teléfono 3555.

Dr. AMENABAR OSSA
Oculista, 14 años Europa, 3 años médico director Hospital de Ojos Rondado Stanford (Inglaterra). Merced 494, de 1.30 a 4. Teléfono 602.

Dr. ARNELLO
Cirugía, anestesia general, venéreas. García Reyes 7. De 12-3. Hospital San Vicente 4-6.

DOCTOR ANDWANDTER
Regresó de [illegible]. Especialista enfermedades señoras. De 2-4. Claras 205.

Dr. ALCAINO
Oídos, nariz, garganta, vías lacrimales. Dieciocho 257. Teléfono 237. 2-5.

Dr. CARLOS D. AGUIRRE
Vías urinarias. Venéreas. Sífilis. Carmen 191. Consultas: 5-7.

Dr. ARTURO BARRAZA A.
Vías urinarias, sífilis. Puente 557 3-6.

Dr. J. BRONFMAN
Regresó Europa. Cirugía, Ginecología, Venéreas. 2-5 Compañía 1463. Teléf. 3457 (Teléf. domicilio 3086).

Dr. BORQUEZ SILVA
Estudios Europa. Pulmón, Corazón, Estómago Intestinos. Rayos X. 3-6. A. Prat 80. Teléfono 19. Matadero.

Dr. BARRENECHEA
Oculista y especialista en oídos, nariz y garganta. Estado 91. Regresó.

Dr. BISQUERT
Vías urinarias, sífilis. Moneda 859. De 3-6. Casilla 2563. Teléfono 953.

Dr. JULIO BUSTOS
Médico de ciudad de Santiago. Medicina interna niños. Sífilis. Recoleta 707. De 2-4.

Dr. RIFO BUSTOS
Estudios Europa, medicina interna; preferentemente corazón y estómago. Cochrane 177.

Dr. BUSTOS
Ojos, nariz, garganta. 1-4. Teléfono 2204. Merced 315.

Dr. ROBERTO BALTRA G.
Medicina general. Vías urinarias. 3 1|2 a 6. Ahumada 11. Teléfono 179, Parque.

Dr. BRAGA CASTILLO
Rayo X. Merced 136. Teléfono 1393. Consultas: de 9-10 y 1-4.

Dr. OSCAR CIFUENTES S.
Regresó Europa. Medicina interna. Sífilis. 2-5. Moneda 1812.

Dr ALDO CONTRUCCI
Estudio Europa. Medicina interna. Sífilis. Agustinas 1729. 2 1|2-4 1|2. Teléfono 3340.

LABORATORIO CLINICO
de los doctores O. Letelier G., W. Fernández B. y R. Herrera V., San Antonio 451. Casilla 2886. Teléfono 3692. Orina, sangre, jugo gástrico, leche, desgarros, etc. Cultivos. Autovacunas. Exámenes parasitológicos. Tumores.

Dr. CHARLIN
Profesor de enfermedades de la vista. Consultas: 3-6 P. M. Compañía 2115. Teléfono 2682.

Dr. RODOLFO CASTILLO S.
Oído, nariz, garganta. Consultas 2-5. Se trasladó a Delicias 1164.

Dr. EDUARDO CRUZ-COKE L.
Medicina interna. Merced 305. 5 a 6 1|2.

Dr. LEON CHONCHOL
Medicina general. Rayos X. Sífilis, piel, venéreas. Consultas: 2-5. San Antonio 40.

Dr. CROIZET
Profesor de la Facultad de Medicina. Consultas: 1-3. Dieciocho 191. Teléfono 637.

Dr. CIENFUEGOS
Regresó de Europa. Enfermedades de niños. Huérfanos 634. 1-3.
18-Agt.

Dr. CASTAÑEDA IGLESIAS
Ex-médico residente Hospital Niños. Trasladóse Compañía 1839. Teléfono 254. De 1 1|2 a 3 1|2.

Dr. LEONIDAS CORONA T.
Laboratorio Clínico. Delicias 868, frente a Estado. 3-5. Teléfono 2488.

Dra. JULIA CLAVERIA
Medicina general. Niños, tratamiento del asma. Consultas: 1-3. Castro 107.

Dr. E. DAVILA E.
Estudios Europa. Medicina interna. Laboratorio. De 5 a 7. Castro 31.

Dr. DIAZ VELASCO
Medicina interna. Niños, sífilis. 2 a 4. Vergara 474. Teléfono 236.

Dr. CARLOS DORIN N.
Enfermedades de señoras. Cirugía. Monjitas 536. Teléfono Inglés 2871. (Consultas: de 1 a 4).

DRA. JUANA DIAZ MUÑOZ
Especialista enfermedades señoras y niños. 4-6. Delicias 858. Teléfono 1715.

Dr. DODDS
Cirugía huesos, injertos óseos; cirugía cráneo-cerebral, de la médula y nervios. Estudios EE. UU., Europa. 21 de Mayo 578. 3-5.

Dr. DIMITSTEIN
Agustinas 1303, esquina Teatinos. Rayos X. Medicina general, especialmente: corazón, pulmón, estómago e hígado. 1-4. Teléfono 3846.

DR. RODRIGO DONOSO GAETE
Medicina interna. Consultas 2.30 a 4. Santo Domingo 1477. Teléfono 250.

IGNACIO DIAZ MUÑOZ S.
Medicina general. Vías urinarias. Hora: 2 1|2 a 4 1|2. Bandera 574. Teléfono 3424.

DR. GEORGE DAUBAS
Consulta 2-3 1|2. Amunátegui 38. Teléfono Inglés 3379.

DR. GREGORIO DURAN
Enfermedades señoras, partos. Agustinas 828. Teléfono 2866. De 2-5.

DR. ESPINA
Rayos X. Medicina interna. Estudios Europa. Delicias 1228, esquina Gálvez. Teléfono 2102. De 1 1|2-4.

DR. FUENZALIDA CORREA
Cirugía, ginecología, partos. Merced 662. De 1-3.

DR. FUENZALIDA BRAVO
Profesor extraordinario. Enfermedades d niños. Merced 560. Teléfono 721. 2-4.

DR. FONTECILLA
Estudios en Europa, afecciones pulmonares y nerviosas. Rayos X. Delicias 1626.

DR. ENRIQUE GONZALEZ H.
Estudios Europa, especialmente estómago, intestinos, hígado, diabetes, obesidad, reumatismo. Ejército 644. De 1-3 1|2.

Dr. Carlos Garcés Baeza
Delicias 1278, Teléf. 3747
Laboratorio clínico. Rayos X. Medicina interna. De 1 a 5.

DR. GREENE
Estudios Europa. Cirugía y ginecología. San Martín 509, esquina Catedral. 2-4 Teléfono 2860.

DR. ARISTIDES GONZALEZ O.
Profesor extraordinario. Obstetricia, enfermedades señoras. 1-3. Casilla 1551. Teléfono 2789. Agustinas 629.

DOCTOR GIANELLI
Estudios Europa. Sífilis, Piel, Vías urinarias. 21 de Mayo 562. Consultas de 2 a 6.

DR. GARCIA COLLAO
Estudios Europa. Ojos, nariz, garganta y oídos. San Antonio 148. 4 a 6.

Dr. FELIX GROHNERT B.
ENFERMEDADES DE LA PIEL
Sífilis y venéreas
Luz Ultra-violeta.—Radioterapia
De 2 a 6.—Castro 238

DR. CARLOS GOMEZ BALTRA
Médico cirujano. De 3 a 4. Bascuñán Guerrero 607.

GONORREA E IMPOTENCIA
Debilidad vital y gonorrea con sus afecciones, prostatitis, supuraciones, por más crónicas que sean, curan en pocos días, garantidas. Sistema nuevo, Dr. Winkelmann. 2 a 5. Alameda 880. Regresó de Alemania.

A. ICAZA BARROS
Médico cirujano
Santo Domingo 739. Teléfono 2809.

DR. CARLOS A. ILLANES B.
Medicina interna y enfermedades de niños. De 2-5. Castro 176.

DR. ALEJANDRO INFANTE
Enfermedades niños. Médico Hospital de Niños San Luis. Consultas: 2-4. Delicias 252.

DR AGUSTIN INOSTROZA
Cirugía general, especialmente de niños. Sífilis 4-6 Puente 583.

DR. ROBERTO JARAMILLO
Ejército 707. Teléfono 142. Parque.

DR. GUSTAVO JIRON L.
Cirugía y ginecología. Vergara 65. Teléfono 2126. De 2 a 3.

DR. A. KORNER ANDWANTER
Estudios en Estados Unidos. Cirugía, ortopedia. Consulta: 2-4. Santo Domingo 622.

INSTITUTO RADIOLOGICO
Radioscopía, radiografía, radioterapia.

DR. ADOLFO KAPLAN
Estudios Estados Unidos y Europa. Compañía 1429.

Dr. H. LEA PLAZA
Estudios en Europa. Compañía 2105. De 2-5 Teléfono 3880.

DR LABRA LETELIER
Nariz, garganta y oídos. Consultas de 2-5. Compañía 1361.

DR. TEODORO LEIBLE
Enfermedades nerviosas. Medicina interna. Rayos X. Lunes, Miércoles, Viernes 5-7. Martes, Jueves, Sábado 2-4. Olivos 794. Regresó.

DR. LOIS
Trasladóse San Pablo 1230. Medicina, cirugía. Inyecciones intravenosas. 1-4.

DR. LAVAL
Medicina interna. Amunátegui 31. De 1-2 1|2 Domicilio: Cochrane 340.

DR. ARMANDO LEON I.
Cirujano
Compañía 1909. De 1-3. Teléfono 3846

DRA. CORA MAYERS
Estudios Europa. Enfermedades niños y ginecología. Ahumada 49. De 4-6. Teléfono 711.

DR. MORALES VILLABLANCA
Piel, Sífilis, Venéreas. De 3 a 6. Galería Alessandri 24.

DR JUAN MONTENEGRO M.
Enfermedades de niños. Compañía 1770. Teléfono 2120.

PROF. B. MUÑOZ PAL
Cirugía general. Dieciocho 250. De 5 a

DR. ITALO MARTINI Z.
Ojos, oídos, nariz y garganta. Delicias 1164.

DR. MALBRAN
Enfermedades mentales y nerviosas. De 2 a 6. San Antonio 584.

DR. MUJICA
Profesor enfermedades vista. Ojos artificiales. Consultas: 10 a 12 y 1.30 a 3. Recoleta 368.

DR. MOUAT S.
Ginecología, partos, ex-jefe clínica ginecológica Dr. Korner. Brasil 25. De 1 a 4.

DR MELENDEZ ESCOBAR
Medicina interna, Sífilis. Merced 778. De 3-5. Domicilio: Sazié 2007.

MANUEL MORENO
Medicina general. Particularmente pulmón, estómago, intestinos. Tratamiento especial tuberculosis pulmonar. Estudios Europa. San Francisco 155. 2.30 a 4.30.

DR. MUJICA
Hospital Niños. Santo Domingo 820. Teléfono 2415. Consultas 1 a 4.

DR. GMO. MORALES BELTRAMI
Médico jefe policlínica "El Buen Samaritano" Catedral 2257. De 1-3.

DR. JUAN MARIN
Consultas: Amunátegui 85, de 4.30 a 6.30. Teléfono 3477. Domicilio: Monjitas 559. Teléfono 3828.

DRA. MAGDALENA NEIRA
Medicina general, señoras y niños. 2-4. Delicias 145.

DR. NUÑEZ ZAMORA
Martes, Jueves, Sábado, 2-5. Matucana 239. Teléfono 291. Estación.

Dr. ORREGO PUELMA
Médico Hospital San Juan de Dios, de 1 1|2 a 3 1|2. Agustinas 1314. Teléfono 1217.

DR. LUIS OPAZO F.
Jefe Policlínica Niños. Prof. Sanhueza. Compañía 3007. De 1-3.30.

DR. OHLERICH
Titulado Alemania, Chile. Medicina interna, enfermedades de niños. Teléfono 382. Catedral 1488.

Dr ALBERTO PANATT
Médico Jefe Policlínico Prof. García Guerrero. Medicina general. Rayos X. 1.30 a 4. Teléfono 1211. Huérfanos 1819.

DR. GUILLERMO PUELMA
Vicuña Mackenna 171. Teléfono 131. De 1 a 2.

DR. MARCIAL PARADA
Oídos, nariz, garganta. De 3 a 5. Santo Domingo 831. Teléfono 1859.

DR. PATIÑO MAC-IVER
Medicina interna. Niños. Sífilis. Libertad 448. De 2 a 5.

DR. DAVID PULIDO I.
Enfermedades niños. Santo Domingo 1790. Teléfono 2152. De 1 a 4.

DR. RICARDO PERALTA G.
Cirugía general, especialmente de niños. Compañía 1606.

DR. PANTOJA
Corazón, pulmón, estómago, sífilis. 2-4, 7-8. Tel. 574. Santo Domingo 1036.

DR. A. CUSTODIO POBLETE
Medicina interna. Delicias 368. Estudio doctor Corona. 10.30-11.30 y 2-4.

DR. RAFAEL PEÑARANDA E.
Especialidad corazón, estómago, hígado, riñón, sífilis, venéreas. Llamados nocturnos. 2-4. Catedral 1965.

DR. EMILIO PETIT
Cirugía general, vías urinarias. Consultas. Dieciocho 138.

DR. OSCAR PERALTA C.
Medicina general. Enfermedades señoras. Rayos X. Laboratorio. Delicias 1216. Teléfono 3141. De 1 a 2.30. Residencia. Prat 518. Teléfono 184.

DR. JULIO PAREDES F.
Especialmente enfermedades señoras. Ginecología y cirugía abdominal, 2 a 4. Amunátegui 33.

DR. QUIROGA
Enfermedades nerviosas y mentales. Puente 583. Consultas de 2 a 5.

DR. [illegible] ROMERO
Laboratorio. Puente 583. (De 3 a [illegible] Casilla 3811.

DR. ALBERTO [illegible]
Carmen 41. De 4-6. Tel. 3022. Huérfanos 41. De 1-4. Tel. 1642.

DR. JOSE RODRIGUEZ F.
Estudios Europa. Medicina interna. Especialmente estómago, intestinos. Rayos X. De 2-4. Amunátegui 363. Teléfono 2810.

DR. DEL RIO GUNDIAN
Medicina interna, de 2-4. Compañía 1110. Domicilio: V. Mackenna 883.

DR. EDUARDO DE RAMON
Cirugía. Enfermedades señoras. De 2 a 5. Agustinas 1000. Teléfono 530. Ausente en Europa.

DR. ROBERT DE LA MAZA
Estudios París, Berlín. Médico Hospital San Juan de Dios. Especialista enfermedades corazón. Electrocardiografía. Rayos X. (Ortodiagrafía). Poligrafía. Compañía 1915. De 3.30 a 5. Casilla 3348.

INSTITUTO SANITAS
Agustinas 1950.—Telef. 2438
Laboratorio, Autovacunas, Rayos X, Radioterapia profunda. Luz ultra-violeta. Aplicaciones eléctricas, inhalatorio de Radium. Baños de ácido carbónico. Diatermia, Ortopedia.

PROFESOR DR. SOTO PARADA
Laboratorio Clínico. Moneda 1083. De 3 a 6.

DR. SCROGGIE
Especialidad enfermedades de niños, Jefe de Clínica de Niños. Universidad de Chile. Consultas, de 2.30 a 5 P. M. Matucana 303.

DR. SUAREZ ALVAREZ
Oculista. Jefe Clínica Oftalmología. 1-3. Santo Domingo 1344.

GABINETE DE MECANOTERAPIA.
Instituto Superior de Educación Física. Morandé 750. El Gabinete estará a cargo del doctor
H. SIEVERS.
Consultas: Martes, Jueves y Sábado, de 4 a 5.

DR. STUARDO
Estudios Europa. Enfermedades niños. 1 a 4. Moneda 1526. Tel. 2248.

Dr. MARCOS A. SEPULVEDA
Laboratorio. Bandera 736. Teléfono 288. Exámenes completos sangre, orina, esputos, etc. Cultivos, autovacunas. Abierto a toda hora.

DR. SANTANDER
Estudios Europa. Corazón, riñón, sífilis, especialmente estómago, intestinos. Rayo X. Laboratorio. Alameda 2079. De 2 a 5.

DRA. DELFINA SANCHEZ S.
Señoras y niños. García Reyes 441. Consultas: 1 1|2 a 3.

DOCTOR CRISTOBAL SAENZ.
Agustinas 1889. Teléfono 3088.

DR. STOLTING
Oculista. Médico recibido Alemania y Chile. Compañía 1392. De 3 a 5.

DR. HELLMUTH SIEVERS W.
Médico-Cirujano. Domicilio: Molina 632. San Antonio 275. 2 a 3.30.

DR. TORRES TORRES
Jefe Clínica Prof. Korner. Enfermedades señoras. Catedral 1249. De 2 a 5.

DR. C. TAPIA FERNANDEZ
Maestranza 1106. Consultas de 2 a 3.30.

DR. VEGA MACHER
Exclusivamente pulmón. Nataniel 109. 2-3.30, Lunes, Miércoles y Viernes.

DR. RAUL VENTURA JUNCA
Médico Hospital Salvador. Medicina interna y sangre, 4 1|2 a 6. Monjitas 559. Teléfono 3828.

DR. JAIME VIDAL
Ex-Director Sanatorio San José, enfermos pulmón. Puente 557, de 3 a 6.

DR. G. F. VIDAL S.
Consultas 4 a 6. Delicias 2640. Teléfono 240. Estación.

PROFESOR VARGAS SALCEDO
Cirujano. Martes, Jueves y Sábado. 2 a 5. Teatinos 354. Teléfono 1060.

DR. VICUÑA HERBOSO
Jefe Clínica del Servicio. Prof. García Guerrero. Medicina interna, Hospital de San Vicente. Especialmente enfermedades corazón. Martes, Jueves, Sábado, de 2.30 a 4.30. Almirante Barroso 270. Teléfono 1053.

DR. YAÑEZ G.
Regresó de Europa. Piel, sífilis, venéreas. Delicias 865.

DR. WAUGH ALDUNATE
606-914. Estudios en Europa. Medicina interna. Venéreas. Sífilis Reacción Wassermann 2-4 30. Compañía 1853.

Dr. MAURICIO WEINSTEIN
Piel, sífilis y venéreas. Radioterapia y Luz ultra-violeta. Especializado en Europa, Agustinas 557. De 2 a 5.

DR. WIBER
Oídos, nariz, garganta. Compañía 1606. De 2 a 3.

DENTISTAS

VIRGILIO ACUÑA M.
Cirujano-Dentista. Ayudante Clínica Operatoria Escuela Dental. Trasladóse. Catedral 2619.

DR. RUBEN BUSTOS
Graduado en Philadelphia Dental College. Larga experiencia profesional. Catedral 1288.

DR. CLODOMIRO CONTRERAS
San Antonio 451. Teléfono 3692. Horas: 9-11 y 2-6.

DR CERDA LOPEZ
Dentista. Santo Domingo 849. Especialmente coronas, puentes, porcelanas. Hora fija.

FORTUNATO ENCINA
Especialmente puentes, placas, coronas, extracciones. Estado 368.

DOCTOR GALLARDO GONZALEZ
Cirujano-Dentista. Estudios Philadelphia. Consultas diurnas y nocturnas. Echaurren 26. Regresó.

NICOLAS RODRIGUEZ F.
Ayudante Clínica Operatoria. Escuela Dental. Recoleta 368.

PEDRO MENDEZ
Estudios Estados Unidos. Europa. Precios antiguos. Regresó. Huérfanos 782.

CLINICA DENTAL
Doctor Valenzuela Basterrica
Unica clínica atendida por médico doctor Alberto Rahausen. Cirugía general. De 2 a 4. Cuatro dentistas especialistas, de 9 a 7. Riquelme 47. Teléfono 1643.

DOCTOR ROGAT
ESPECIALISTA PIORREA-ALVEOLAR
ENCIAS SUPURANTES
DIENTES MOVIBLES
BOLSA COMERCIO
OF. 212 A

JORGE ESPINOSA RENCORET
Dentista. Santa Rosa 817. Regresó.

RAFAEL URQUIETA B.
Dentista. San Antonio 41. Casilla 1494.

MUÑOZ LOBOS HNOS.
Extracciones sin dolor, somnoformo, puentes, placas. Tratamientos rápidos. San Diego 307-440.

Dr. ENRIQUE LEBARTA A.
Se trasladó a Huérfanos 1387.

VETERINARIOS

SCHMIDT HERMAN
Enfermedades animales en general. Llamados domicilio. San Antonio 357. Teléfono 3849.

ARQUITECTOS

EDUARDO TASSO
Construcciones, transformaciones y reparaciones. Honorarios: 10 por ciento. Planos y Presupuestos. [illegible]ande 440.

MATRONAS

PENSIONADO PARTICULAR
Mercedes Rojas, matrona, San Diego 930. Recibo enfermas, curaciones internas. Consultas toda hora.

CLINICA GINECOLOGICA
Mercedes Darrigrandi. Partos, curaciones, inyecciones. Trabajo doctores especialistas. Cumming 187.

CELIA CASTILLO
Matrona ginecologista
Recibo pensionistas, llamado fuera Santiago. Consultas gratis. Avenida [illegible] 16.

MATRONA BRAVO
Huérfanos 2460, entre García Reyes y Bulnes. Gran pensionado particular. Partos, atendidos especialmente por su propietaria y médicos a elección de las señoras. Enfermedades de señoras atendidas por médicos especialistas. Pensionistas. Inyecciones, atiende a domicilio.

LUCRECIA ARCE DE M.
Matrona y enfermera. Recibo enfermas de parto. Ibáñez 324.

Mme. S. FRAGNAUD
Matrona francesa, trasladóse Avenida Matta 72.

CLINICA PRIVADA DE OBSTETRICIA
Señora Reyes, matrona ginecologista. Establecimiento moderno. Atendido por dos cirujanos especialistas. Recibo enfermas todas partes del país. Partos. Precios moderados. Consultas gratis. Esmeralda 636.

ANA G. [illegible]
Partos. Recibe pensionistas. Matucana 985.

"MATERNIDAD PARTICULAR"
Atendido por matronas y doctores titulados. Partos desde 50, curaciones internas, inyecciones. Recibo pensionistas medicinales. Consultas gratis. San Diego [illegible]

CARMELA TORO G.
Partos. Asistencia toda hora. Recibo enfermas. Matucana 610.

PENSIONADO "DRA. VIO[illegible]"
Recibe enfermas provincias, mesadas. Asistencia completa, partos $ 50. Turno permanente: San [illegible]ko 57.

INDUSTRIAS Y COMERCIO

CAMBIOS BANCARIOS DE AYER

PLAZAS	Monedas	Valor de la £ a la par	Valor de la £ a la vista	CHILE 90 d. v.	CHILE vista	ESPAÑOL 90 d. v.	ESPAÑOL vista	ANGLO S. A. 90 d. v.	ANGLO S. A. vista	NAC. CITY 90 d. v.	NAC. CITY vista	GERMANICO 90 d. v.	GERMANICO vista	LOND. y RIO 90 d. v.	LOND. y RIO vista	FRANCES 90 d. v.	FRANCES vista	HOLANDES 90 d. v.	HOLANDES vista
NDRES	Libra	1	1	37.40	37.70	37.50	37.80	37.50	37.80		37.80	37.50	37.80	37.50	37.75	37.50	37.75	37.50	37.75
RIS	Franco	25.22	69.40	0.53½	0.54		0.54¼	0.537	0.544		0.54		0.55¼	0.53⅞	0.54¼		0.54¼		0.539
MBURGO	Marco	24.53	—				0.0004						00003¼						0.0003
VA YORK	Dólar	4.86	4.66		8.08¾		8.12		8.11		8.12		8.11		8.12¼		8.11		8.10½
PAÑA	Peseta	25.22	30.35	1.23¾	1.25		1.24⅞		1.25		1.24¾		1.24¾		1.25		1.24¾		1.24⅝
LIA	Lira	25.22	93.55	0.40	0.40½		0.40 1|3		0.4045		0.40½		0.40¾		0.40⅜		0.40⅜		0.403
P. ARGENTINA	Nacional	11.45	—		2.95		2.98½		2.986		2.98		2.97		2.98		2.97		2.97
BERES	Franco	25.22	80.40		0.46¾		0.46¾		0.472		0.47				0.468		0.47⅛		0.46½
ZA	Franco	25.22	25.54		1.48		1.48		1.48		1.47¾		1.47¾		1.48		1.48		1.47¾
LANDA	Florín	12.107	11.79		3.20½		3.19		3.18 3|16		3.20		3.20						3.18¼
CIA	Corona	18.159	—						2.182										2.16½
RUEGA	Corona	18.159	—																1.46½
LIVIA	Boliviano	10.—	14.33				2.65										2.66		—
AMARCA	Corona	18.159	—																1.54

CAMBIO BANCARIO: $ 37.40.— COMERCIAL: $ 37.20

1 DOLAR: $ 8.08¾; 1 FRANCO: $ 0.53½; 1 PESETA: $ 1.23¾; 1 LIRA: $ 0.40; 1 NACIONAL ARGENTINO: $ 2.95

PREMIO DEL ORO: 187.50%.— UN PESO PAPEL VALE: 6 13|32d.

BOLSA DE COMERCIO

Movimiento

Las dos ruedas de ayer del mercado de valores se desarrollaron con menos que regular actividad, efectuándose en acciones ni en bonos, negocios que, por los lotes transados, pudiéramos llamar de importancia.

En cuanto a los precios, los títulos de sociedades, según se detalla en las fluctuaciones que van a continuación, demostraron cierta firmeza que hizo cerrar con alzas doce papeles de los diecisiete que cotizaron.

Por lo que respecta a los bonos, sus cotizaciones no hubo propiamente una tendencia característica.

Diferencias con que quedaron los valores que se indican:

Subieron: Garantizador 8, 2; Municipalidad 8 (Priv. Diciembre), 1; Banco de Chile, 1; Araca, 2 3|4; Chacaltaya, 1 1|2; Domeyko, 1|8; Disputada, 1; Lebu, 1 1|2; Llallagua, 2; Vacas, 1|4; Loa, 1|2; Gente Grande, 1|4; Tierra del Fuego, 1|2, y Gas de Santiago, 1|2.

Bajaron: Caja 7-1, 1|4; Caja 8-1, 1|4; Arauco, 1|8; Nueva Elqui, 1 1|4; Peñón, 1|4; Perfetti, 1|8, y Refinería de Penco, 1|2.

OPERACIONES DE AYER

PRIMERA RUEDA

000 Hip., 8-1, 97 1|4.
00 Id. 8-1, 97 3|8.
00 Caja 8-1|2, 98.
00 Antofagasta, P. H. 52 1|2.
164 Bco. Chile, 215.
0 Domeyko, Mayo 3, 2.65.
100 Llallagua, Mayo 17, 442.
200 Malvoa, Mayo 17, 10 1|2.
200 Minera — 24.
23 Bco. Hip., Ch., 658.
000 Arauco, Mayo 3, 1 1|8.
100 Chacaltaya, Mayo 17, 14 1|2.
500 Penco — 37 1|2.
000 Caja, 7-1, 94.
100 Disputada, Mayo 17, 62 1|4
105 Gas Stgo. — 47 1|2.
000 Caja, 8-1, 102.
300 Fuego, 99 1|2.
50 Tocopilla, Mayo 3, 105.
200 N. Elqui, Mayo 3, 16 1|2.

SEGUNDA RUEDA

49000 Caja 8-1, 102.
4000 Cajja 8-1|2, P. H., 98 1|8.
9000 Caja 7-1, 93 7|8.
4000 Hip. 8-1, 97 1|8.
3000 Garantizador 8, 90.
10000 Garantizador 8-1914, 92.
28000 Caja 8-1|2, 98.
8 Antofagasta, 52.
1700 Vacas, Mayo 3, 11 1|2.
135000 Hip. 8-1, 97.
1000 Araca, Mayo 17, 159.
500 Fuego, Mayo 3, 100.
4000 Cacheuta, 0.40.
32000 Caja 7-1, 93 3|4.
7 Gente Grande, 32 1|2.
700 Araca, Mayo 17, 159 1|2.
1000 Municip. 8 Priv. Dic., 91.
30 Gas Stgo., 47 1|2.
700 Araca, Mayo 3, 159.
200 Antofagasta, Mayo 3, 52 1|2
100 Gente Grande, 33.

PRECIOS DE COMPRADOR O VENDEDOR AL TERMINAR LAS RUEDAS

TITULO	COMPRADOR Cantidad	COMPRADOR Precio	VENDEDOR Cantidad	VENDEDOR Precio
BONOS				
Caja 8-1|2	....	....	4,000	98
Caja 8-1	....	....	10,000	102¼
Hipotecario 7-1	....	....	5,000	91¾
Hipotecario, 8-1	10,000	97	15,000	97⅛
BANCOS				
Chile	100	215	....	....
Español de Chile	....	....	100	153
Francés de Chile	....	....	100	25
Industria y del Comercio	400	13	....	....
Nacional	....	....	10	103
MINERAS				
Aconcagua, Mayo 3	....	....	200	8½
Araca, Mayo 17	300	159	....	....
Caylloma, Mayo 17	1,000	2	1,000	2¼
Chacaltaya, Mayo 17	200	14¼	....	....
Colquiri	1,000	1	1,000	1.10
Conderiaco, Mayo 3	....	....	200	24½
Disputada, Mayo 17	500	62½	....	....
Domeyko, Mayo 17	500	2.70	....	....
Espino de Petorca	....	....	500	2¾
Gatico, Mayo 17	500	9⅞	....	....
Gatico, Mayo 3	....	....	200	10
Lebu, Mayo 17	200	54	....	....
Llallagua, Mayo 17	200	441½	200	442
Minera e Industrial, Mayo 17	200	24	....	....
Monte Blanco	500	3	....	....
Nueva Elqui, Mayo 17	200	16½	....	....
Nueva Elqui, Mayo 3	....	....	200	16½
Oploca	....	....	90	85
Oruro, Mayo 17	500	21½	100	22½
San Bartolo, Mayo 17	200	14¼	....	....
Tocopilla, Mayo 17	300	104½	200	105½
Totoral	100	3½	200	4
Vacas, Mayo 3	....	....	200	11½
SALITRERAS				
Antofagasta, Mayo 3	....	....	200	52¾
Lastenia, Mayo 17	200	39½	....	....
Loa, Mayo 17	100	87	....	....
GANADERAS				
Gente Grande, Mayo 3	200	33¼	....	....
Tierra del Fuego, Mayo 3	200	100	....	....
SEGUROS				
El Cóndor	100	18	....	....
INDUSTRIALES				
Cemento El Melón	10	37	....	....
Gas de Santiago	15	47½	....	....
Electricidad Industrial	120	88	15	89
Malvoa	200	10½	....	....
Tejidos El Salto, Mayo 3	....	....	50	185
Viña del Mar, Mayo 17	....	....	200	33¾
DIVERSAS				
F. E. a San Bernardo	....	....	100	120
PETROLIFERAS				
Caupolicán, Mayo 17	300	2¾	....	....
CIERRE A LAS 5 P. M.				
Cambio	....	37.20	....	37.40
Oro	....	187.50	....	188.00
Libras por oro	....	12.90	....	13.00
Araca, Mayo 17	....	160¼	....	....
Disputada, Mayo 17	....	63½	....	....
Domeyko, Mayo 17, trans.	....	2.85	....	....
Chacaltaya, Mayo 17	....	....	....	14½
Lebu, Mayo 17, transacción	....	55	....	....
Llallagua, Mayo 17	....	444	....	....
Nueva Elqui, Mayo 17	....	16½	....	....
Antofagasta, Mayo 17	....	52½	....	....
Loa, Mayo 3, transacción	....	88	....	....

nstitutriz Francesa

Necesita familia extranjera, se prefiere persona mayor y se exigen buenas recomendaciones. Dirigirse por carta a **CASILLA 1636, SANTIAGO.** A-31

Tablas Machihembradas

10,000 tablas de raulí, para piso de 1x4 1|2 y de 1x3 1|2, se liquidan en Esperanza esquina Erasmo Escala, salvadas del incendio de la

BARRACA BIO BIO

OPERACIONES EN VALPARAISO

PRIMERA RUEDA

200 Penco, 38.
1000 Gatico, Mayo 3, 9 7|8.
3000 Id., Mayo 17, 10.
500 Perfetti, Mayo 3, 8 1|4.
1000 Chacaltayas, May. 17, 14 1|2.
200 Llallaguas, May. 3, 438 1|2.
200 Lastenias, P. H. 39.
200 Lastenias, Mayo 3, 39.19.
400 Llallaguas, Mayo 17, 442.
3000 Hip., 8-1, 97 1|2.
500 Perfetti, 8 1|4.
400 Llallaguas, May. 3, 439.
200 Lastenias, Mayo 3, 39 1|2.

SEGUNDA RUEDA

100 Fuegos, Mayo 3, 100 1|2.
300 Aracas, Mayo 3, 159.
800 Vacas, Mayo 3, 11 1|2.
1300 Lastenias, Mayo 3, 39 1|2.
5000 Hip. Valp. 8-1, 96.
200 Loas, Mayo 17, 88.
1300 Aracas, Mayo 3, 159 1|2.
300 Araca, Mayo 17, 160.
100 Llallaguas, Mayo 17, 442.
1000 Caja 8-1|2, 98.
600 Peñón, Mayo 3, 17 3|4.
1000 Gente Grande, Mayo 3, 33 1|4.
70 Fuegos, 101.
200 Llallaguas, Mayo 17, 442 1|2.

CAMBIO

Primera rueda. — Vendedor a 37.40 y comprador a 37.20.
Segunda rueda. — Vendedor a 37.40 y comprador a 37.20.

ORO

Primera rueda. — Vendedor a 188 y comprador a 187.50.
Segunda rueda. — Vendedor a 188 y comprador a 187.50.

LIBRAS POR ORO

Primera rueda. — Vendedor a 13 y comprador a 12.90.
Segunda rueda. — Vendedor a 13 y comprador a 12.90.

VALOR DE LA £ EN DOLARES

Los cablegramas procedentes de Nueva York recibidos ayer en los Bancos de esta ciudad, indican las siguientes cotizaciones en oro americano:

Anglo Sud-Americano	4.65⅞
Chile	4.66
Francés de Chile	4.66
Holandés	4.66
Londres y Río de la Plata	4.65¼
National City Bank	4.66

BOLSA COMERCIAL DE CHILE

PRIMERA RUEDA

200 Marta, Mayo 3, 1 3|4.
100 Id., P. H., 1 3|4.
5000 Domeyko, Mayo 3, 2 3|4.
20 Gas, 17 1|2.
500 Domeyko, Mayo 3, 2 3|4.
30000 Caja, 8-1 o|o, 102.
200 Chacaltaya, Mayo 17, 14 1|4.
2000 Marta, Mayo 3, 1.70.

SEGUNDA RUEDA

33000 Hip. 8-1, 97 1|8.
70 Gas Santiago 47.
200 Chacaltaya, Mayo 17, 14 1|4.
500 Domeyko, Mayo 17, 3.
500 Marta, Mayo 17, 1.80.

IODOGENOL PEPIN

Medicamento científico y de gran valor terapéutico, muy agradable a tomar, se emplea lo mismo si se trata de niños que si se trata de personas adultas. SUSTITUYE a TODOS LOS MEDICAMENTOS con base de YODO (jarabes y vinos yodados o yodotánicos, aceite de hígado de bacalao, yoduro de potasio, etc., etc.), y es muy preferible a ellos.

El Iodogenol Pepin

NO HA PODIDO SER IGUALADO NUNCA

Los médicos lo dirán.
DE VENTA EN TODAS LAS DROGUERIAS Y BUENAS FARMACIAS

Agente: VICTOR CORRY,
Sucesor de CASA M. ARDITI y Cía.
CASILLA 78-D —:— MONJITAS 739 —:— SANTIAGO

COLIRIO DEL PADRE CONSTANZO

El mejor específico para todas las afecciones de la vista.
Dirigirse a:
VICTOR ROSTAGNO
Unico agente para sur América.
VALPARAISO.— CASILLA 126
De venta en todas las principales droguerías y boticas.

FERROCARRILES DEL ESTADO

Se solicitan propuestas públicas por la obra de mano del refuerzo del puente Cachapoal.

Bases y antecedentes en la oficina del ingeniero del 2.o Distrito, de 3 a 4 P. M. (Estación Alameda).

Las propuestas se abrirán en la oficina del Administrador de la 2.a Zona, el día 25 de Abril, a las 4 P. M.

EL ADMINISTRADOR DE LA ZONA.
Ab.—25

REFUERZO DEL VIADUCTO MALLECO

Solicítanse propuestas públicas para la confección, suministro y colocación de la ferretería para el refuerzo del viaducto Malleco.

Las propuestas se presentarán y abrirán en la oficina del Jefe del Departamento de Vía y Obras, el día 3 de Julio próximo, donde podrán consultarse antecedentes diariamente, de las 14 a 16 horas.

COTIZACIONES DE METALES

Cablegrama sobre cotizaciones de metales correspondiente al día de ayer

Estaño: £ 208.15.0 al contado, y £ 209.0.0 a plazo.

Bajó: 0.10.0 al contado y £ 0.15.0 a plazo.

Cobre Standard: £ 73.10.0 al contado, y £ 74.7.6 a plazo.

No varió:

Plata: 32 7|16 d.; no varió.

FERIA PEDRO DONOSO y Cía.

Precios corrientes de la Feria de Animales del Jueves 19 de Abril de 1923:

Terneros de pie, gordos, de $ 35 a 60.
Terneros de 1 año, mestizos, de 70 a 100.
Novillos de 1 1|2 año, mestizos, de 110 a 140.
Novillos de 2 años, mestizos, de 160 a 220.
Novillos de 3 años, mestizos, flacos, de 230 a 280.
Novillos de 3 años, mestizos, a media gordura, de 290 a 340.
Novillos de 3 años o más, mestizos, gordos, de 350 a 420.
Vaquillas de 1 año, mestizas, de 80 a 120.
Vaquillas de 2 años, mestizas, de 140 a 190.
Vaquillas de 3 años, mestizas, servidas, de 240 a 275.
Vacas mestizas, flacas, de 160 a 200.
Vacas mestizas, a media gordura, de 230 a 300.
Vacas mestizas, gordas, de 320 a 440.
Vacas paridas, mestizas, flacas, de 220 a 300.
Vacas paridas, mestizas, de lechería, de 450 a 660.
Torunos a media gordura, de 200 a 270.
Torunos gordos, de 290 a 380.
Bueyes flacos, de 220 a 260.
Bueyes mestizos, a media gordura, de 280 a 350.
Bueyes gordos, de 380 a 420.
Bueyes mestizos, gordos, de 430 a 535.
Bueyes de trabajo, de 300 a 380.
Bueyes mestizos, de trabajo, de 420 a 540.
Cabros, a 14.
Caballos, de 35 a 420.
Yeguas, de 48 a 520.

Venta al peso:

Novillos mestizos, gordos, de 0.68 a 0.81 el kilo.
Bueyes gordos, de 0.71 a 0.86.
Vacas gordas, de 0.72 a 0.87 1|2.
Torunos gordos, de 0.55 a 0.68.

MATADERO PUBLICO

ENCIERRA PARA HOY

Ganado mayor		Ganado menor	
Bueyes	38	Corderos	1138
Novillos	81	Cerdos	371
Vacas	278	Cabros	35
En vara	99	Terneros	100
Total	496	Total	1604

PRECIOS DE LAS CARNES

		Por kilo		
Carne buey	1.a	1.22	a	1.28
Id. id.	2.a	1.05	a	1.15
Id. id.	3.a	0.60	a	0.90
Carne novillo	1.a	1.22	a	1.28
Id. id.	2.a	1.05	a	1.15
Id. id.	3.a	0.60	a	0.90
Carne vaca	1.a	1.22	a	1.28
Id. id.	2.a	1.05	a	1.15
Id. id.	3.a	0.60	a	0.90
Carne cordero	1.a	1.60		
Id. id.	2.a	1.20	a	1.40
Id. id.	3.a	0.60	a	1.00
Carne oveja	1.a	1.10		
Id. id.	2.a	0.90	a	1.00
Id. id.	3.a	0.40	a	0.60
Carne cabro	No	hubo		
Carne cerdo	1.a	1.70	a	1.80
Id. id.	2.a	1.50	a	1.60
Id. id.	3.a	1.00	a	1.20
Grasa en rama		1.40	a	1.60
Sebo de ovejuno		1.00	a	1.20
Cuero de buey		1.80		
Id. id. novillo		1.60		
Id. id. vaca		1.60		
Id. id. ovejuno docena		$ 50.00	a	70.00

Exija en sus comidas:

VINO Benítez

No tiene rival...
En calidad y precio.
Depósito general:
SAN IGNACIO 423
Teléfono 646
(Central)

TRIBUNALES DE JUSTICIA

MOVIMIENTO HABIDO EN 19 DE ABRIL DE 1923

CORTE SUPREMA

1.a Sala. — Se ocupó de los acuerdos.

2.a Sala. — Se ocupó de las causas en acuerdo.

NUEVO MINISTRO

Ayer se hizo cargo del puesto de Ministro de la Corte Suprema, don Guillermo Mackay.

CORTE DE APELACIONES

1.a Sala. — Jueves 19, señor Ruiz. —1. Miguel Ortiz, eximisión servicio militar, aprobada; 2. Humberto Soto, id., id., id.; 3. Recurso hecho de Luis Saavedra, sin lugar. 4. Recurso de hecho de José Francisco Eade, ha lugar. 5. Quiebra del Banco Popular, apelación en el cuaderno de administración, sin tribunal. 6. Contra Manuel y Carlos Reyes, José Castillo y Nicolás Cisternas, en acuerdo. 7. Viviano Muñoz con Catalina Avila, confirmada. 8. Sucesión Luis A. Edwards, concurso, impugnación crédito de Ricardo Valdés, suspendida. 9. Partición de los bienes de Amelia Baquedano, cobro de Ricardo Díaz de C., son partes Alberto Díaz y Ramón Hurtado, en acuerdo. 11. Manuel A. Paredes con Empresa de los Ferrocarriles del Estado, suspendida.

Secretario el señor Fabres.

Alegaron:

Don Alejandro Méndez contra el recurso, en la 3.a.

Don Senén Conejeros, por el recurso, en la 4.a.

Don Víctor Valdés, por la confirmación, en la 7.a.

Don Agustín Correa Bravo, por la confirmación; en la 9.a y por la revocación, en la 10.a

2.a Sala. — Relator señor Varas Olea. — 1. E. Contreras con A. Iturra, sin lugar. 2. Banco Popular, quiebra, desistida. 3. A. Badilla con Sociedad Santiago Watt, confirmada. 4. Vigneaux y Aguirre con A. Rivero, sin lugar. 5. R. Miranda con José M. Muñoz, sin lugar. 6. J. Martín con P. J. Strang, confirmada. 7. E. Naudon, notificación, sin lugar. 11. Subernett Hnos., trámite. 13. M. Basch con Henzie y B., suspendida.

No vistas las demás.

Alegaron:

En la 1.a Don Manuel González con O. A. Vásquez.

En la 3.a Don Cristóbal Novoa V., confirmando.

En la 4.a Don Aquiles González contra el recurso.

En la 6.a Don Calixto Martínez, confirmando.

En la 7.a. Don Osvaldo Hevia, revocando.

3.a Sala. — Jueves 19, señor Bernales. — 1. Armando Soto, exención servicio militar, aprobada. 2. Gustavo Salazar, exención servicio militar, aprobada. 3. Manuel Peña, exención servicio militar. 4. Filomena Amor con Pedro Kerr, suspendida. 5. Pablo Schaufele con Francisco Ossa, suspendida. 6. Luis Fontecilla con Pedro Ruiz Tagle, en acuerdo. 7. Carlos Pérez Peña con Convento de la Recoleta Dominica, trámite. 8. Elías Errázuriz con Francisco Echenique, suspendida.

Secretario, el señor Alcalde.

Alegaron:

Don Carlos León alegó con don Agustín Cervantes, en la 6.a.

4.a Sala. — Relator señor Mac-Iver. — 1. V. Rodríguez con E. Montt v. de C. Acuerdo.

No vistas las demás.

Fallada:

Terminados los alegatos, la 1.a pendiente de ayer, Partición Mercedes Pérez, confirmada.

Alegaron:

En la 1.a don Arturo Varas H. con don Samuel Ramírez.

En la 1.a Continuación don Javier María Silva con don Arturo Alessandri R.

Sociedades Anónimas

Protección Mutua de Empleados Públicos de Chile

Cítase a Junta General Ordinaria para el Domingo [illegible] de Abril próximo, a las 2 P. M. en el local de costumbre.

En conformidad al artículo 21 de los Estatutos, el Consejo, en sesión de 8 de Enero último, formó la siguiente lista de recomendados para la elección de Consejeros: Alfonso José, Arancibia Manuel 2.o, Geywitz Jorge, Quijada Aureliano, Alvarado Juan A., Altamirano Carlos, Besoaín Arturo, Besoaín José M., Bustamante Julio, Echeverría Hermán, Errázuriz T. Fernando, Gómez W. Abel, Irarrázaval Patricio, Labra Ibáñez Luis, Lagos Dagoberto, Larraín Cotapos Luis, Magallanes Valentín, Shade Alberto, Mardones Francisco, Montaner Bello Ricardo, Rodríguez C. Manuel, Salazar Juan Fco., Schneider Alberto, Vergara R. Enrique y Yávar Nicolás.

Se hará en dicha Junta el escrutinio de la elección de Consejeros, y proclamación de los que obtengan las cinco más altas mayorías, y se tratará también de la Memoria del año 1922, etc.

EL PRESIDENTE.
20-A.

La Hispano Americana

COMPAÑIA DE SEGUROS GENERALES

Se pone en conocimiento de los señores accionistas que desde esta fecha y antes del 30 del actual, deberán pagar en nuestras oficinas o depositar en nuestra cuenta de los Bancos de Chile, Nacional o Español de Chile, el importe del tercer plazo, $ 5 por acción sobre la cuota del 6 por ciento del capital suscrito acordado en reunión general de fecha 9 de Febrero.

Santiago, 15 de Abril de 1923.

MANUEL GUERRERO N.,
DIRECTOR-GERENTE.
30-A.

COMPANIA MINERA E INDUSTRIAL DE CHILE

JUNTA GENERAL ORDINARIA

Se cita a los señores Accionistas a Junta General Ordinaria, para el Viernes 27 del actual, a las 2 P. M., en la Oficina de la Compañía, Blanco 745.

Determinando los artículos 8.o y 9.o de los Estatutos que sólo tendrán derecho a voto los accionistas que figuren en el registro con diez días de anticipación a la junta, quedará cerrado dicho registro desde el 17 hasta el 27 del actual, ambas fechas inclusives.

Valparaíso, Abril 14 de 1923.

RICARDO LYON,
Vice-presidente
27-A.

Compañía Minas de Gatico

JUNTA GENERAL ORDINARIA DE ACCIONISTAS

Por acuerdo del Consejo Directivo, cítase a Junta General Ordinaria de Accionistas para el día 27 del presente mes, a las 3 P. M., en el local de la CAMARA NACIONAL DE COMERCIO, calle Blanco N.o 731, para dar a conocer la Memoria y Balance al 31 de Diciembre de 1922.

El Registro de Transferencias permanecerá cerrado desde 21, 24, hasta el 27 del corriente, ambas fechas inclusive.

EL SECRETARIO.

Valparaíso, 19 de Abril de 1923.
A-27

Sociedad de Petróleos "España"

Cítase a junta general ordinaria de accionistas para el Jueves 26 del actual, a las 4 P. M. Los accionistas se servirán registrar sus títulos hasta tres días antes del 26, en la oficina de la Sociedad, para tener derecho a voz y voto en la Junta.

Asimismo, cítase a junta general extraordinaria de accionistas para inmediatamente de terminada la Junta ordinaria tratar:

1.o Del establecimiento de una sucursal o Agencia en Arequipa, con las atribuciones necesarias; y

2.o Autorizar al Consejo Directivo para el establecimiento de un Consejo Local en el Perú, según el artículo 10 de los Estatutos.

Las reuniones tendrán lugar en las oficinas de la Sociedad, Blanco N.o 881, Valparaíso.

EL PRESIDENTE DE LA JUNTA
Abril 25

Compañía Chilena de Tabacos

DIVIDENDO PROVISORIO

Desde el día 23 del actual se pagará a los señores accionistas, en el BANCO ESPAÑOL DE CHILE, un dividendo provisorio de $ 2.00 por acción.

El Registro de Accionistas quedará cerrado desde el día 15 al 23.

Valparaíso, 13 de Abril de 1923.

EL DIRECTORIO.
A-23

FABRICA de MUEBLES FINOS
— DE —
ARRAZOLA y CANET

Ofrecemos precios excepcionales en muebles finos de últimos modelos. Trabajo garantido.

Visítenos en

SAN DIEGO 282-284
S-Ma

"Sociedad Minera y Beneficiador de Plata de Conderiaco"

DIVIDENDO N.o 2

Desde el 30 del presente se pagará en la oficina de la Sociedad, Bolsa de Comercio 241, un dividendo de ($ 1) un peso por acción.

El registro de accionistas permanecerá cerrado desde el 22 hasta el 29 inclusive del mes en curso.

Santiago, Abril 15 de 1923.

EL GERENTE.
30-A.

CHICHA

Se vende la producción del fundo Santa Teresa de Lo Ovalle, Renca.

TELEFONO N.o 8

Ejército y Armada

EL CURSO DE ARTILLERIA PARA CAPITANES, SE INICIA EL MARTES PROXIMO

POSIBLE MOVIMIENTO DE ALTOS JEFES DEL EJERCITO

Sobre el rancho en dinero para la tropa. — Memoria del Ferrocarril Militar de Puente Alto al Volcán

RESULTADO DEL ACUARTELAMIENTO DE CONSCRIPTOS

Director de Artillería y Fortificaciones navales

En los círculos oficiales se da el nombre del contralmirante **Salustio Valdés**, para ocupar el cargo de Director de Artillería y Fortificaciones Navales.

SE COMISIONA AL MECANICO SEÑOR SEEBROOK.—Se dió curso al decreto que comisiona al mecánico señor Ricardo Seebroock para que se traslade a Europa a las órdenes de la Legación de Chile en Londres, a fin de que asesore a dicha Legación en la compra de repuestos para el servicio aéreo encargados últimamente por el Gobierno.

Ministerio de Marina

Por decreto de fecha de ayer se ha declarado agregado al Ministerio de Marina el contralmirante Javier Martín.

Cambios de altos jefes del Ejército

En los círculos militares, circula ciertos rumores relacionados con un posible movimiento de altos jefes.

Al atenernos a estas versiones, el actual jefe de la II División, general Cabrera iría a Europa, en reemplazo del actual jefe de la misión militar en el extranjero, general Navarrete, quien iniciaría su expediente de retiro.

En lugar del general Cabrera iría a la División el general Quiroga.

Estos rumores viene circulando desde hace algún tiempo y como se recordará, cuando dimos la noticia, tuvimos oportunidad de hablar con el Ministro de la Guerra, quien nos expresó que no había nada sobre el particular.

EL CURSO DE ARTILLERIA PARA CAPITANES

El próximo Martes se inicia el curso de artillería para capitanes en El Culenar.

Se nos encarga avisar a los capitanes que van a dicho curso pasen esta tarde a las cuatro a retirar sus pasajes a la Inspección de Artillería.

A propósito de estos mismos oficiales que van al curso y que han debido permanecer en Santiago, esperando se les proporcione sus pasajes para concurrir al citado curso, se nos dicen que no tienen derecho a viático, por la cual han debido sufragar sus gastos de permanencia en la capital y a los que se originen durante su permanencia en El Culenar.

RANCHO EN DINERO PARA LA TROPA

En informaciones pasadas hemos dado cuenta de los propósitos del Gobierno en orden a aumentar el valor del rancho en dinero que se le da a la tropa del Ejército.

Esta importante cuestión se ha venido considerando en diversas reuniones de generales, habiéndose llegado en la última de ellas a un acuerdo concreto que se ha traducido en la redacción de un decreto que ha quedado para la firma del Ministro.

En dicho decreto se iguala el pago en dinero de rancho a la tropa con la porción de víveres que se le proporciona.

LA ENSEÑANZA AGRICOLA EN EL EJERCITO

En una de nuestras ediciones pasadas dimos a conocer el propósito del Ministro de la Guerra, señor Jorge Andrés Guerra, en orden a ampliar la instrucción primaria que se les da a los ciudadanos que se incorporen a las filas del Ejército, con conocimientos de agricultura que los capacite cuando abandonen el cuartel, para ganarse la vida en esta actividasdes.

Hemos tenido oportunidad de hablar con algunos jefes militares, quienes nos han dicho que, a pesar de que están un poco divididas las opiniones, la conveniencia de estos conocimientos es tan evidente, que la gran mayoría de la oficialidad ve con todo agrado los propósitos del Gobierno en este sentido.

CURSO DE EQUITACION.—Los siguientes tenientes ingresarán al curso de equitación de la Escuela de Caballería, en el presente año, sin dejar de pertenecer a las unidades de que forman parte:

Humberto Fuenzalida Navarrete, del Regimiento de Caballería N.o 1; Carlos Echeverría Vicuña, del Regimiento de Caballería N.o 1; Guillermo Deichler Miranda, del Regimiento de Caballería N.o 2; José M. Muñoz San Martín, del Regimiento de Caballería N.o 2; Daniel Sepúlveda Fernández, del Regimiento de Caballería N.o 3; Héctor Robles Reyes, del Regimiento de Caballería **N.o 3**; Armando Staeding Léliva, del Regimiento de Caballería N.o 4; Hernán Vial Larraín, del Regimiento de Caballería N.o 4; José Antonio Correa Baeza, del Regimiento de Caballería N.o 5; José M. Alvarado Leu, del Regimiento de Caballería N.o 6; Gabriel Rojas Plaza, del Regimiento de Caballería N.o 7; Alejandro Correa Azócar, del Regimiento de Caballería N.o 8; Luis Cárcamo Cantín, del Regimiento de Artillería N.o 1; Francisco Betzhold Hesse, del Regimiento de Artillería N.o 2; Miguel Prado Pradel, del Regimiento de Artillería N.o 3; Hernán Carvacho Puga, del Regimiento de Artillería N.o 4; Augusto Gómez Reyes, del Regimiento de Artillería N.o 5; Hernán Leigthon Sepúlveda, del Regimiento de Artillería N.o 6; José M. Varas Calvo, del Grupo de Artillería N.o 2; Federico Japke Guttmann, del Grupo de Artillería N.o 4; Rodolfo Bachler Schonfeldt, del Batallón de Tren N.o 2.

ASCENSO.—En el ascenso a mayor del capitán Pablo Cabezón, ha ascendido a este grado el teniente 1.o, Fermín González Sazo.

FERROCARRIL MILITAR DE PUENTE ALTO AL VOLCAN

Se encuentra redactada la memoria del ferrocarril militar de Puente Alto al Volcán, correspondiente al año próximo pasado.

En dicho documento se establece que la explotación del ferrocarril se ha hecho normalmente, como en los años anteriores; con el personal del Batallón de Explotación.

Se deja constancia, además, que no ha habido ningún accidente y que el servicio se ha hecho sin interrupción durante todo el año.

Por lo que respecta a obras ejecutadas se hace presente que en el curso del año se continuaron los trabajos en el edificio destinado a la Administración y Casino de Oficiales, encontrándose habilitado a partir del mes de Noviembre último. La construcción de este edificio, en el cual se lleva invertido 150,000 pesos, se dice que representa una fuerte economía en el rubro de arriendos, aparte de la ventaja que significa el hecho de que la Administración del ferrocarril y Casino de Oficiales se encuentran dentro del cuartel.

A continuación se refiere a la **adquisición de carbón que se ha hecho a un precio un tanto subido, dándose a conocer las causas de ello.**

Se refiere a continuación que, a pesar de haberse solicitado del Ministerio de Ferrocarriles, la autorización necesaria para elevar las tarifas en más de una oportunidad, no se ha podido conseguirlo aún cuando las tarifas de este ferrocarril son las más bajas del país.

Después de otras consideraciones se manifiesta que las entradas alcanzaron a 352.531.85 pesos inferior en 6,628.45 pesos a las del año anterior.

A continuación se declara que: "este constante aumento en las entradas necesita una explicación para no caer en el engaño de creer que el ferrocarril militar deja grandes utilidades; los gastos han aumentado en una proporción mucho mayor en tal forma que, como veremos más adelante, el ferrocarril apenas costea sus gastos, y esto sin contar que el personal a su servicio lo paga el Presupuesto de Guerra y no el de [illegible] rriles."

Si se reducen a oro las [illegible] de este quinquenio, se ve [illegible] jos de haber aumentado, [illegible] tradas han disminuído.

Balance

Saldo en dinero de los años anteriores . . . $ [illegible]
Entrada del año 1922 [illegible]

Suma . . . . . . $ [illegible]
Menos los gastos en el año 1922. . . . . . $ [illegible]

Da como saldo para 1923. . . . . $ [illegible]

A las entradas del año [illegible] agregarse el valor, en [illegible] edificio en construcción, [illegible] terminado, para Adminis[illegible] Casino de Oficiales, que [illegible] $ 75,000. El inventario [illegible] del ferrocarril ha aumen[illegible] esta suma, más la obra [illegible] qué es otro tanto, o sea, en to, $ 150,000.

ACADEMIA DE GUERRA.—Profesor de la Academia de Guerra del año segundo del curso Especial, en la asignatura de Matemáticas, se designó al señor Ernesto Lezaeta Rojas.

EL ACUARTELAMIENTO DE CONSCRIPTOS

Se ha proseguido con el mejor resultado el acuartelamiento del contingente militar de 1923.

Por informaciones que hemos recogido, sabemos que son muchos los ciudadanos que se ha[illegible] tado en estos días a [illegible] cuartel, por lo cual pue[illegible] que la conscripción m[illegible] el mejor resultado este a[illegible]

CALEFACCION CENTRAL

¿Necesita Ud. un servicio nuevo de calefacción central?

¿Necesita revisar su instalación existente?

No espere que lleguen los grandes fríos, sino que envíe hoy mismo sus órdenes a la

CASA SANTIAGO WEBB & CO.
ESTADO 156-170
Casilla 1767 :-: Teléf. Ing. 3176 3177

A $ 777 HECTAREA REGADA
VENDO GRAN FUNDO
VALORIZABLE EN LONGAVI
2,000 hectáreas - 1,350 regadas

con mucha abundancia; planas, de suelos gruesos para cual[illegible] quier cultivo o explotación, especialmente lechería, cerea[illegible] etc. Faldeos y cerros pastosos, muy trigueros, en parte [illegible] monte, e inmejorables para crianza. 38 potreros, buenos [illegible] rros, 60 hectáreas de viña. Cómoda y extensa casa hab[illegible] de inquilinos. Grandes bodegas y galpones de lechería, [illegible] Ofrece este Fundo una oportunidad brillante para inver[illegible] en forma segura y acrecentar rápidamente un capital.

DEUDA BANCO HIP. $ 300,000 FACIL PAG[illegible]
ORDEN NUEVA Y EXCLUSIVA DE
ALFREDO TAGLE RODRIGUEZ
CATEDRAL 1137 CASILLA [illegible]

AVISOS ECONOMICOS

AVICULTURA Y CULTIVOS

EUCALIPTUS "GLOBULOS", EN maceteros, plantas vigorosas, ofrece. Criadero Corrial, Bandera 130. A-22

VENDO GALLITOS LEGHORNS Perdiz, trío blancas. San Francisco 648. A-20

VENDENSE CRISANTEMOS BLANCOS. Ñuñoa, Irarrázaval 3300. 20-A.

MEMBRILLO COMPRO PEQUEÑAS y grandes cantidades. Delicias 2867. 20-A

GANSOS BONITOS, VENDO. VERLOS y tratar: Cruz 1232.

AUTOMOVILES Y CARRUAJES

ESCUELA PRACTICA DE CHAUFFEURS mecánicos. Cursos rápidos, enseñanza por sus dueños, varias marcas. Vicuña Mackenna 386. 3-Junio

AUTOMOVILISTAS FORD: Ofrezco gran surtido de repuestos legítimos, con descuentos favorables al comprador. San Pablo 3236, próximo a Matucana. 23-Abril

BICICLETAS, BUENAS MARCAS, tengo surtido constantemente en todas clases y portes, especialmente para señoritas y niños. Hago reparaciones de bicicletas en general. Vendo toda clase de accesorios. Arriendo bicicletas. Brasil 15. San Diego 927. Avenida Matta 388. 24-A.

VENDO ELEGANTE AUTO HUPMÓVIL tipo Limousine, 7 asientos. Verlo a toda hora: Libertad 285. 23-A

VENDO AUTO FORD CON 10 DIAS de uso. Unión Americana 557, de 8 a 10 A. M. 20-A

VENDESE DE OCASION CAMION en perfecto estado. Maturana 661. 20-A

CAMION ESPLENDIDO, NUEVO, último modelo, recién llegado, marca R. E. O., muy económico, gran fuerza, liviano, para tres toneladas. Puede transformarse la plataforma para llevar hasta 40 pasajeros, véndese de ocasión. Jofré 101. A-20

COMPRO BUENA CARRETELA. M. Rodríguez 394. Almacén. A-20

DE OCASION VENDO LINDO COCHE Mail Cart, con arneses. Esperanza 1038. 20A.

CARRETELA APERADA VENDO ocasión. Víctor Manuel 1178. 20-A

OCASION VENDESE AUTO, SUMAMENTE barato, facilidades. Verlo: Echaurren N.o 551. Tratar: Sazié 2008. A-20

OCASION VENDO CAMION LIVIANO, Ford, o aparte el Chassis de la carrocería. Teatinos 76. A-20

FORD SPORT, 4 ASIENTOS, MOTOR perfecto estado, regalo $ 2,500 por urgencia. Campo de Marte 47. A-21

OCASION VENDO AUTO ALEMAN N. A. G., muy buen estado. Río Janeiro 466. A-20

DE OCASION SE VENDE UN COCHE de dos ruedas y cuatro asientos, en perfecto estado. Torreblanca 816. A-21

VENDESE UN COCHECITO DOS RUEDAS. Martínez de Rozas 3286. 23-A

COMPRO CARRETELITA CON TODO apero y buen caballo, verse de 1 P. M. a 7 A. M. calle Bío-Bío 565 y 571. 20-A

VENDO UN AUTO DOS ASIENTOS, tipo chico, muy económico, buen estado. Morandé 648. 21-A.

VENDO CARRETELA APERADA, caballos tiro solo. San Pablo 4809. 20-A.

GARAGE ALCOAR MILLER, COMPRA automóviles usados y hace toda clase de reparaciones. Especialidad en torneaduras. Moneda 2349. 17-M.

CARRETELA OCASION VENDO. — Andes 4011. 20-A.

SE COMPRAN BICICLETAS EN cualquier estado. San Diego 747. A—21

VENDO COCHESITO EN BUEN estado, 4 asientos, 2 ruedas, arneses y caballo. Independencia 2029. 21-A

CAMION DOS RUEDAS, LIVIANO, buen estado vendo. Concepción 1940. 21-A.

VENDESE DE OCASION 1 MOON de dos asientos y Marmon limousine nuevos. Catedral N.o 1229.

$ 6,000 VENDO DE OCASION AUTO particular, turismo, 7 asientos, perfecto estado. Bandera 84, of. 25.

AUTOBUSES PARA PASAJEROS, asegura contra accidentes del tráfico e incendio Emilio Ovalle, edificio Arizta, piso 9, of. 15. Seguros contra accidentes de toda clase de automóviles y camiones. 23-A.

AUTOMOVIL FLAMANTE VENDO o permuto por propiedades o créditos hipotecarios. Tratar, Martínez, San Pablo 3366, en la mañana.

SE VENDE UN CHASSIS FORD EN perfecto estado. Brasil 861. 21-A

FORD CON FACILIDAD DE PAGO Calle Colón N.o 1219.

SE VENDE UN AUTO HUDSON EN perfecto estado, y el precio es muy bajo. Moneda 2215.

SE VENDE AUTO DODGE EN MUY buen estado, con neumáticos Michelin, recién comprados. Tratar: Moneda 1862 de 2 a 4 P. M. 22-A

NEUMATICOS: VULCANIZACIONES, arreglos de pestañas y reparaciones en general lo mejor, el taller La Estrella. Brasil 25-B. 22-A

HUCHEN, TODAS CLASES PASTELES alemanes, diariamente encuentra Flambrería Central. Merced 824. 22-A.

CARRETON CUATRO RUEDAS, PARA reparto liviano, flamante, dos ruedas repuesto, varas, lanza arnés para un caballo, vendo, $ 2,600. Verlo en la tarde. Viña Santa Juana, Avenida Domingo Santa María. 21-A.

CAMION FORD PARA PASAJEROS, compro. Siglo XX, 286. 24-A.

VENDESE FORD DE CARGA, 2 1|2 toneladas. Tratar: Lira 191. 22-A.

SIN COMISIONISTA VENDO DOS elegantes y perfectos automóviles Dodge Sport, 2 asientos, turismo 5, partida automática. Brasil 79. A-21

$ 15 MENSUALES, BOXES ESPLÉNDIDOS, arrienda Garage Buin, casi esquina Vicuña Mackenna. Rancagua 79. A-20

FORD PARTICULAR, BUEN ESTADO, vendo. Matucana 823.

OVERLAND, FLAMANTE, VENDO o permuto por coches dos o cuatro ruedas en cualquier estado. Delicias 2474. A-22

VENDESE CARRETON DE CUATRO ruedas. Matucana 59.

ARRIENDOS (Necesitan)

CHALET O CASA CON JARDIN, necesito tomar en arriendo familia extranjera. Prefiérese barrio Providencia. Ofertas, a Daube y Cía. 20—A

DESEO ARRENDAR CASA CON 6 piezas en barrio Maestranza. Tratar: de 3 a 4, en Santa Isabel 156. A-20

DESEO ARRENDAR CASA-QUINTA, Comuna Quinta Normal o Yungay. Escribir: D. S., San Pablo 3366. 23-A.

MATRIMONIO EXTRANJERO DESEA arrendar casita confortable, proximidades Independencia. Casilla 4046. A-21

NECESITO CASA CINCO PIEZAS, cerca carros. Indicar precio. Casilla 152.

NECESITO 3 A 4 PIEZAS, SECTOR Mapocho. Catedral Lourdes, Maipú. Casilla 12028.— C. Landonay.

¡¡LOCALES ESTABLO!!, NECESITO. Lira 279; de 12-3.

DESEO ARRENDAR UN CONVENTILLO o cité chico. Ofertas: Martínez de Rozas 2903.

ARRIENDOS (Ofrecen)

ARRIENDO DOS PIEZAS PERSO[illegible] Unión Americana 558 [illegible]

A MATRIMONIOS SIN NIÑOS O señoritas solas, arriéndase departamento tres piezas, en casa de familia honorable. Lacunza N.o 1414. A-30

ARRIENDASE ESPLENDIDO DEPARTAMENTO a la calle para profesional u oficina, otro interior a personas honorables. A-20

EXTRANJEROS, ARRIENDANSE oficinas o dormitorios, situación centralísima. Agustinas 1060. Tercer piso. A-20

ARRIENDO CASA-QUINTA COMUNA Quinta Normal o Yungay. Escribir: D. S. San Pablo 3366. 23—A

ARRIENDO PIEZA SEÑORA SOLA, honorable. San Francisco 648. A-20

ARRIENDASE PIEZA BASTANTE grande y ventilada. Avenida España 60. A-21

ARRIENDASE ESPLENDIDO DEPARTAMENTO a la calle para profesional u oficina, otro interior a personas honorables. Alameda 1236. A—20

ARRIENDO LINDO LOCAL ACTUALMENTE Carnicería. Av. Matta 1420. Bar. A—21

ARRIENDASE CASAS 7 PIEZAS TODO servicio en Concepción y espléndidos almacenes en Santiago 1877 y 1897. Tratar: Concepción 1147. 23-A.

SE ARRIENDAN PIEZAS O DEPARTAMENTO a matrimonio o caballero solo. Gálvez 140.

EMPLEADOS DE CENTRO, OBREROS, casas en cité, cuatro piezas, todo servicio: $ 100, 110, 120, 140. Tratar: Marcoleta 432.

$ 152·50 ARRENDANDO CASAS 5 piezas, Camilo Henríquez 256, será propietario. 22-A.

SE ARRIENDA LA CASA, 2 PISOS, Andes 2601, esquina Cueto; apropiada para almacén, carnicería o bodega. Llaves: García Reyes 968. Tratar: Echaurren 702. A-22

DEPARTAMENTO TRES PIEZAS arriendo personas honorables. Erasmo Escala 2624. 20-A.

COMODAS CASAS SE ARRIENDAN, Huérfanos 3047; canon: $ 170. Tratar, en la misma. 20-A

DEPARTAMENTO CENTRAL, SEIS piezas, dependencias. Puente 583.

ARRIENDASE CASA CON TODA comodidad, Avenida Irarrázaval N.o 2086, ocho piezas, servicios y garage. Amoblada $ 400, sin muebles 300. Tratar: Avenida Vicuña Mackenna 32.

CHALET O CASA ARRENDADA NECESITO en arrendamiento en el barrio Oriente, con carro a la puerta o muy cerca. Agustinas 1111, of. No. 4. 22-A.

ARRIENDASE BAJOS 4 PIEZAS, hall, dependencia familia, sin niños. Santa Rosa 211 B.

ARRIENDO EXCELENTE DEPARTAMENTO para negocio u oficina. Tratar: San Martín 64. 24-A.

OFICINAS ELEGANTES, BALCONES, calle arriéndanse. Ahumada 17. 21-A.

$ 160, 230 ARRIENDO COMODAS, flamantes casas, carros puerta. Av. Matta 600. 22-A.

$ 10, 14, 17 SEMANALES ARRIENDO casitas. Chiloé 1740, Administración. 22-A.

ARRIENDO COMODOS ALTOS, 12 departamentos, Unión Americana. Sazié 2469, de 4 a 6. 22-A

LOCAL PARA OFICINA, COMODO y espacioso, $ 270 mensuales, arriéndase, Agustinas 1328.

$ 200, ARRIENDASE UN LOCAL para negocio, 3 piezas y cocina. San Pablo 2256.

SE ARRIENDA ESPLENDIDA CASA San Ignacio frente Escuela Militar, 8 piezas, hall y dependencias. San Ignacio 826. Tratar: Avenida España 347. De 1 a 3. 21-A

ARRIENDO BUEN DEPARTAMENTO independiente, en altos, cinco piezas, con baño montado, especial matrimonios sin niños, calle San Ignacio N.o 111. 22-A

CASITA DECENTE, CINCO DEPARTAMENTOS. Canon, $ 150. Martínez de Rozas 2530. 22-A

CASA 5 PIEZAS, COCINA, HUERTO extenso, arriéndase $ 250. Libertad 532. 22-A

TENGO LOCAL PARA HACER PANADERÍA chica en barrio populoso sin competencia. Avenida Matta 1460. 21-A.

ARRIENDO LOCAL PARA NEGOCIO, con habitación. Cochrane 545. Tratar: Nataniel 143.

ARRIENDASE ESPLENDIDO DEPARTAMENTO. Doce Febrero 57. 21-A.

SE ARRIENDA DEPARTAMENTO de 3 piezas. Carmen 1439. 22-A.

$ 650, EXTENSOS BAJOS, VICUÑA Mackenna 315; 400, extensa casa-quinta, Carrión 1826; 200, casa diez piezas. Carrión 1756; arriéndanse. Rosas 2123, de 12 a 3.

ARRIENDANSE DOS PIEZAS, personas o matrimonios solos. García Reyes 869. Llaves: Botica Pacheco.

LOCAL LUJOSAMENTE INSTALADO en el Pasaje Matte, se arrienda. Escribir: Casilla 851. A-22

SE ARRIENDA ESPLENDIDO DEPARTAMENTO, 3 piezas. Erasmo Escala 2624. 20-A

SE ARRIENDA HERMOSO DEPARTAMENTO. San Francisco 352.

ARRIENDO CASA - QUINTA COMUNA Quinta Normal o Yungay. Escribir: D. S., San Pablo 3366. 23—A

OCASION ARRIENDASE CASA amoblada. Moneda 1645. 21-A

TWO NEW CONFORTABLE AND higienic two storey houses, offered for rental from 1st June. First floor, hall, dinning and living room, kitchen, pantry, scullery, servants room and patio. Stove for wood. Second floor, 4 bedrooms, hall, gallery, 2 bathrooms. Electric light and gas, garden in front, garage at side. Rental $ 500. Situation, Vicuña Mackenna district, 3 squares from Plaza Italia. Guzmán, Silva y Co. Huérfanos 1243. 20-A

ALHAJAS

CARAVANAS, DIECIOCHO BRILLANTES, empeñadas, $ 400, vendo ocasión. Mackenna 640. 21-A.

COMPRO JOYAS CUALQUIER VALOR, oro, platino y artículos plaqué. San Diego 460. 28-A.

COMPRO ORO, PLATA, PIEDRAS finas, boletos de empeño; trasformaciones de alhajas, composturas de relojes. Trabajos garantidos, precios módicos. Delicias 2552. 23-A.

AL MEJOR PRECIO COMPRA PERMANENTEMENTE platino, oro, plata. Estado 56. 28-A.

ALHAJAS CON BRILLANTES GRANDES compro, permanentemente. Estado 56. Pago instantáneo. 28-A.

¡NOVIOS! ARGOLLAS, ORO 18 A 14 quilates, ofrece Relojería Sportman, $ 30. San Diego 780. 12-M.

¡NOVIOS! ARGOLLAS, ORO 18 a 14 quilates, ofrece Relojería Sportman, $ 30. San Diego 780. Sucursal, San Diego 1523. 8-A.

ACCIONES Y BONOS

VENDO ACCIONES COMPAÑIA DE Seguros "La Salvadora", 9 pesos cada una. Dirigirse G. G. G., Correo N.o 12. A—20

4 ACCIONES DE LA COMUNIDAD Hidro-Metalúrgica se venden. Tratar de 9 a 11 A. M. en Avenida Club Hípico 1251. 20-A

ANIMALES

PERROS FINOS "VON PILSENER" véndese. Domeyko 2047. A-20

PAREJA HERMOSAS YEGUAS TIRO y parejas vendo. Avenida San Eugenio 90. 21-A

VENDO GATITOS PERSAS MUY finos. Rosas 2259. 20-A.

CABALLOS COCHEROS BLANCOS, grandes, gruesos, vendo4 Manzano 263.

PERRITOS JAPONESES, HIJOS DE padres importados, se venden. Chacabuco 508. A-20

PERRO POLICIAL CON EL CUELLO hinchado y obedece al nombre "Boy", daré buena gratificación al que lo devuelva. República 508. 20-A.

COMPRA-VENTA VARIAS

SUELERIA, CURTIEMBRE ANGORA. Betún "Essex" en frascos, excelente calidad. Suelas, cueros, pesos y medidas legítimas. Prat 189. 23-Oc. 1923.

LANA, GRAN LIQUIDACION a $ 35 arroba. Curtiembre Angora, Arturo Prat. 1.o Nov. 1923.

LANA, LANA: LLEGARON GRANDES partidas para colchones y tejidos. Precios más bajos de plaza. A. Prat 189. 1.o Nov. 1923.

TARROS ACEITE LINAZA IMPORTADOS pagamos a $ 3 cada uno. San Diego 1207. Franklin 1066. 5-M.

VENDESE INSTALACION COMPLETA, siete mesas Krupp para concentrar minerales. Datos precio, Casilla 765. 22-A

$ 310 QUINTAL MANTEQUILLA Osorno venta, cualquier cantidad. Flambrería Central. Merced 824. 20-A

CARBON, LEÑA, PASTO, POR PARTIDAS y sacos, reparto domicilio. Tocornal 1697. Teléfono 135. Matadero. 30-A

RAMA DE CURAGUILLA DE PRIMERA clase, vendo por pequeñas y grandes partidas. Grajales 2073. 20-A.

LECHE PARA VENTA, NECESITO. Ofertas: Nataniel 384. A-20

VENDO DIEZ BARRILES RAUBLI nuevos, cuatro mostradores apropiados para abarrotes. Independencia 2199. 20-A

COCINA ECONOMICA SE VENDE de ocasión. Cuevas 1185. 20-A

COMPRO 100 SACOS PAPEROS. Rengifo 725, casa 18. 20-A

LINDO SURTIDO CLICHES, TARJETAS para bautizo, azahares para novios; impresión gratis. Bandera 814. 20-A

MANDOLINO VENDESE $ 60. SANTA Rosa 528. 23-A.

VENDO MOSTRADOR, DOS VIDRIERAS, mampara, letrero y reloj antiguo y carabina Winchester, todo de ocasión. San Diego 780. 21-A.

DISCOS VENDO OCASION. ROSAS 1011. A-20

VENDO BALANZAS, MOLINILLO. Andes 4011. 20-A.

RICO FONDO 2,500 LITROS CON batidor, vendo. Ecuador 4341.

VENDO 2 PESOS Y TRES GARRAS calidad. Nataniel 958. A-20

COCINA ECONOMICA COMPLETA, vendo ocasión. Franklin 815 esquina San Francisco.

POR CONCLUSION DE NEGOCIO véndese cortinas de fierro, planchas de zinc, vigas y maderas en general. Calle New York 74-8, al lado Edificio Arizta.

CUEROS GRANDES DE NUTRIA vendo. Santa Rosa 211 B.

LEÑAS DE OLMO, ACACIO, ENCINA y álamo vendo por pequeñas y grandes partidas. Santa Isabel 018 entrando Vicuña Mackenna. 22-A.

LEÑA POR CARGAS OFRECE POR mayor y menor el Depósito del fundo San Juan de Pirque. Avenida Seminario 264. 22-A.

MUY BARATA VENDESE BALANZA pesar guaguas. Huérfanos 1039. Vicente Díaz.

FONDO JABONERO DE FIERRO batido capacidad de 25 a 30 quintales. Compro. Casilla 3007.

VENDO ROMANA FAIRBANCKS, 1250 kilos. Alameda 423. A-22

SOBERADOS EN PERFECTO ESTADO y sólidos se venden de ocasión. Moneda 873. 21-A

SE COMPRA BRONCE Y COBRE. Santa Rosa 329. 22-A

MESONES ELEGANTES SE VENDEN. Delicias 1122.

COCINA ECONOMICA VENDO. — Av. Matta 322. 23-A.

$ 1.60 MANTEQUILLA [illegible] Osorno, para mesa. Flambr[illegible] tral. Merced 824.

REGALASE PAR ENANOS [illegible] jardines, hall, Alameda [illegible]

OCASION: BALANZA PREC[illegible] y casucha para teléfono, ve[illegible] Pablo 1054.

COMPRO RELOJES DESCOM[illegible] tos de bolsillo y pulsera, [illegible] y piedras finas. Recoleta [illegible]

LEÑA TALHUEN TALLO, [illegible] da, puesta Alameda o desvío [illegible] dencia, $ 9.60 quintal; por [illegible] desde 100 quintales. Bodega [illegible] Rancagua 79.

OCASION, VENDO PESA AR[illegible] mostrador, chico, Molina [illegible]

COMPRO DE OCASION FON[illegible] ra radiotelefonía dobles, [illegible] 2500.

COCINA A GAS IMPORTADA [illegible] si nueva, se vende. Delicias [illegible]

SILLA MONTAR INGLESA, [illegible] rada, buena clase, regalo. San [illegible] 1573.

VENDO BARRILES, GALVE[illegible]

BOMBAS PARA REGADIOS [illegible] ñerías acero, motores gas [illegible] liza, Chacabuco 63.

COMPRA-VENTA NEGOC[illegible]

EN PUEBLO DE PORVENIR [illegible] do biógrafo, auto de arri[illegible] taller de carrocería y [illegible] G. L. López. San Vicente [illegible] gua-Tagua.

COMPRO BAR, O BAR REST[illegible] rant, con utilidades comp[illegible] Tratar, por 20 mil pesos, [illegible] a Franklin 670.

POR VIAJE A ARGENTINA V[illegible] do carnicería única en el [illegible] do, buena venta. Tiene casa [illegible] ción. San Pablo 5220, en la [illegible]

HABIENDO COMPRADO EL [illegible] sito de licores del señor José [illegible] sad, ubicado en San Francisco [illegible] no respondo de ninguna cu[illegible] sado 3 días. Normand Wood [illegible]

VENDO, POR AUSENTARME [illegible] Santiago, una industria de [illegible] dería; buenas facilidades para [illegible] dería, tiene un motor eléctri[illegible] sobador, dos hornos y dem[illegible] les. Ecuador 3440.

BOTICA ANTIGUA VENDO [illegible] ausentarme. Espléndido ne[illegible] silla 126 Valparaíso.

POR ENFERMEDAD VENDO [illegible] gante acreditada cigarrería [illegible] trín. Bandera 139.

SE VENDE NEGOCIO DE PA[illegible] tería, sin mercadería. San [illegible] 1885. Tratar: San Diego N[illegible]

VENDO PENSION BIEN A[illegible] da. Maestranza 543.

HABIENDO COMPRADO LA [illegible] telería Alameda 3297 esq[illegible] tucana a la sucesión Jaime [illegible] ra, no respondo por ning[illegible] pasado tres días.— Manuel [illegible]

VENDO NEGOCIO ABAR[illegible] verdulería, puesto de [illegible] Arriendo gratis. Victoria [illegible]

ENDE CARNICERIA, TOCOR- 20-A. 01.

O NEGOCIO ABARROTES Y a licores; venta diaria: 150 a pesos. Capital 8,000 a 14,000 pesos con derecho a contrato de pro- Cochrane 1899. A-22

N DE BILLARES Y CIGA- vendo; hay cinco billares americanos, todos en perfecto buenas bolas de marfil y tacos. Con buena clientela. de Aguilera 1142, Plaza de Al- A-21

RO UTILES CARNICERIA, 20-A X 95.

ENDE UN NEGOCIO DE ME- as con depósito de licores, por oderlo atender, buena situación. capital. Martínez de Rozas 21-A

ENDO COMPRADO A DOÑA Avello el negocio Avenida Serio N.o 636, no respondo por ta para dos o tres días desde Antonio Grilli. 21-A

A MANUEL RODRIGUEZ: o pantelería de ocasión, paquepital. Tratar: Campo de Mar- 20-A 30.

TERIA DE LUJO EN CALLE mada, la parte más comercial, ese. Casilla 1129. 20-A

DO CRIADERO AVES RECIEN ado, instalaciones, buena quin por ausentarme. Centenario 819. 20-A. oleta.

DO NEGOCIO DE CHANCHE- y frutería, $ 600, hay habitacio- arriendo barato. Eyzaguirre 22-A.

COMPRADDO ALMACEN JOSE as. No respondo cuentas tres 21-A.

USTRIA EN PLENO DESA- necesito socio de treinta a cinmil pesos, garantizando veinco mil pesos utilidad anual. Dise: Correo 3, a Industrial. O-10

NDEME RESTAURANT Y PEN- clasificado 2.a categoría, venta $ 150, lo doy a prueba. San ro esquina Victoria. A-21

DO NEGOCITO MENESTRAS, a situación. Facilidades pago. uri 297.

ASION: VENDO O ARRIENDO sión, carnicería, carretela apera- Buenas ventas. Diez de Julio 189.

DO DEPOSITO LICORES CON echo a posesión. Chacabuco 661. 22-A

DO JABONERIA POR VIAJE, unate 598. 22-A

DO BAR-RESTAURANT, CLA- cado 2.o categoría, libre de los ientos metros en la mejor situa- del barrio Matadero donde pa- los carros N.o 24, dando frente Estación San Diego. San Fran- o 2292. 22-A

USTRIA LUCRATIVA VENDO viaje, poco capital. Bandera . Mujica.

DO: ESTABLOS. FABRICAS tas, dulces, paqueterías, alma- s, carnicerías, hoteles, Bar- taurant, librerías, cigarrerías. ocios rápidos. Herrera 208.

DO NEGOCIO DE VERDU- y menestras. Gálvez 212. 21-A

DO BUEN BAR RESTAURANT. Pablo; esquina Brasil. 21-A

MACEN SANITARIO. DELICIAS 22. Teléfono 3927. 25-A.

DO ACREDITADA LAVANDE- a, en Toesca 2515. 22-A.

DO CARNICERIA MUY CEN- al. Independencia 302.

DO ACREDITADA CIGARRE- a, buena situación. San Francisco 17. 21-A.

OCASION VENDO PELUQUERIA, cha clientela, buena casa habitación. Mapocho 2021. A-21

MACENCITO ESQUINA, CON itación, véndese por no poderlo ender. Avenida Matta 329. A-22

ESTABLOS LECHERIA!!, VENDO ocasión, encárgome construcciones tablos. Lira 279. 12-3.

MACEN ABARROTES, VENDO la parte más comercial. San Pablo 2244. 21-A

PELUQUERIA, BUENA SITUA- ción, en barrio populoso, vendo ocasión. San Pablo 2278. 22-A

VENDO VERDULERIA, FRUTERIA, a prueba, arriendo barato. Natanel 808.

COMPRO ALMACEN ABARROTES, Arturo Prat 222. A-21

VENDO BARATO CIGARRERIA, librería, frutería, San Diego 879, Junto Circo Acrópolis, con derecho a local, para cualquier negocio, tiene habitaciones.

VENDO CARNICERIA CON $ 280 venta, sin fiados. Diez de Julio 456.

BODEGUITA FRUTOS DEL PAIS, buena situación, poco capital, vendo, Maule 601.

POR IRME EUROPA VENDO RES-taurant Bar. A prueba. Manuel Montt 2886. A-20

ALMACEN ABARROTES VENDO por cambio de residencia, arriendo barato, situación inmejorable. Chiloé 1701.

VENDO NEGOCIO PENSION PE-queño capital. Franklin 1140.

VENDO ACREDITADO MERCADO, Franklin 782. A-21

DIVERSOS

LA ANTIGUA FUNDICION ISIDO-ro Paulus, Bulnes 34 se traslada a fines del mes a Almirante Barroso (Colegio) 764. 30-A.

HOJAS GILLETTE, NAVAJAS Y tijeras, afílanse. Portal Fernández Concha, kiosko 9 1/3. 26-O.

EL ANTIGUO DEPOSITO DE BO-tellas y metales, Martínez de Rozas 2037, avisa a su distinguida clientela atenderá como siempre en su nuevo local. Almirante Barroso 831. 31-A.

DENTISTA ALFREDO MUÑOZ LO-bos. Extracciones sin dolor; somnoformo, puentes, placas. San Diego N.o 207. 15-M.

SE ENCERAN PISOS Y SE ASEAN casas. Morandé 810. 4-M.

ALCAYAGA HNOS. TAPICERIA general, ofrecemos buen tapicero a domicilio. Correo 3. Casilla 5002. A-22

LA MARCA "LENGUAFONO", HA sido transferida a la Delaware Corporation de Nueva York. 22-A

DENTISTAS. SILLON MODERNO, máquina eléctrica y demás accesorios, compro; ofertas: Concepción, Casilla setenta y cuatro. 22-A

NECESITO A NICOLAS GONZALEZ urgente. También herradureros. Mapocho 2933. 20-A

PROXIMAMENTE ABRIRA SU oficina en Catedral 2615, el cirujano-dentista, don Oscar T. Avendaño. 20-A

SEÑORA: NO PIERDA SU SOM-brilla o paraguas descompuestos. La paragüería Tupinamba; Esmeralda 11, las compone, moderniza económicamente. Además, compone muñeca. 23-A

NECESITO SABER LA DIRECCION de la señorita Ana Fuentes. Dirigirse: Correo 2. R. L. A-20

SOCIEDADD METALURGICA NA-cional.—Por no haber tenido lugar por falta de número la Junta Extraordinaria de Accionistas citada para el 30 de Enero último, cítase nuevamente a Junta Extraordinaria de Accionistas para el 30 del presente, a las 5 P. M., en las oficinas de la Sociedad, Bolsa de Comercio, 4.o piso, oficina 302. El objeto de la reunión es tratar sobre la venta de los bienes sociales y liquidación de la Sociedad.—El Gerente. 28-A.

A DON ALEJANDRO SOTOMAYOR Correa necesítase en Morandé 291. Estudio abogado Lorca.

NECESITO URGENTE A CARLOS Díaz Silva, Eyzaguirre 733, casita 4.

DESDE $ 3.50 CIENTO TARJETAS visita, impresión rápida e insuperable, confecciona Imprenta Litografía Alameda. San Diego 810.

ALFOMBRAS: LIMPIA, LAVA, arregla, guarda, pintura, aseo, encerados, pisos, hace la Higiénica Vacuum Cleaner. Maestranza 918. Teléfono 430. 22-A

DESEO HABLAR CON ALGUN HI-jo de la señora finada Máxima Ramos de Doren. San Diego 1503. 24-A.

OCASION VENDO URGENTE POR entregar la casa, 2 billares completos. San Diego 1065. A—22

POR MAYOR VENDO 250 CHALE-cos, a $ 2.60 cada uno. San Diego 1306. A-22

HOTELES Y PENSIONES

CASA FAMILIA HONORABLE, arrienda pieza con o sin muebles; con pensión. Precio módico. Alameda 2314. 20-A.

SE ARRIENDA PIEZA CON PEN-sión, con, sin muebles. Grajales 2154. 21-A.

¡¡ATENCION!! 110 PIEZAS AMO-bladas, desde $ 2.50. Comida con vino, $ 2. Gran Hotel Buenos Aires, de Luis Carbone, Delicias 2921. Jun. 20

PIEZA GRANDE PARA MATRIMO-nio o jóvenes, en casa de familia, arriendo con pensión. Arturo Prat 226. 21-A

FAMILIA ARRIENDA UNA PIEZA con pensión. Estado 141. A-20

CASA DE FAMILIA HONORABLE arrienda piezas, con pensión. Atiende pensiones de mesa. Santa Rosa 60. 21-A

PIEZA, CON PENSION, OFREZCO en casa familia distinguida, barrio Delicias. Parque Forestal. Lastarria 93. 6-Mayo

OFRECESE PIEZA PENSION CA-ballero a matrimonio. Merced 292. 20-A

ARRIENDO PIEZA CON PENSION, persona sola. Avenida Latorre 3748, casa 7. A-21

ARRIENDO DOS PIEZAS CON pensión a personas honorables. Se da pensión de mesa. Marcoleta 468. A-20

A JOVENES O MATRIMONIO, PIE-zas pensión. San Diego 262. A-20

ARRIENDASE SIN MUEBLES, CON pensión, espaciosa pieza bajos, matrimonios. Precios módicos. Carmen 474. A-21

PIEZA AMOBLADA CON PENSION, matrimonio o dos jóvenes casa extranjera, Chacabuco 569. 20-A

PENSION PIEZAS, OFRECE A MA-trimonio a jóvenes, Domínica 314. 21-A

ARRIENDO UNA DOS PIEZAS CON sin pensión. Alameda 2379. 22-A

DEPARTAMENTO O PIEZAS BUE-na pensión. Carmen 135. 20-A

PIEZA BALCON A LA CALLE, Y pensión, a caballero sólo. Juárez 675 a media cuadra de Recoleta. 23-A

ARRIENDO UNA O TRES PIEZAS con o sin pensión. Bandera 816. 20-A

A SEÑORAS RESPETABLES O MA-trimonios arriendo dos piezas comunicadas, con pensión. Echaurren 71. 21-A

HOTEL "BOHEME", SAN ANTO-nio 52. Ofrece piezas para viajeros y pasajeros, almuerzo o comida. 4 platos abundantes, té o café, con media botella de vino, 2 pesos cubierto; pensión: $ 100 mensuales. Mayo 15

PIEZA CON PENSION OFREZCO en casa familia distinguida, barrio Delicias, Parque Forestal. Lastarria 93. 7-M.

ESPLENDDIDAS PIEZAS CON pen-sión. Santa Rosa 215. 21-A.

$ 3 MENSUALES, ENSEÑANZA RA-pida escritura máquina. Ricardo Santa Cruz 757. 21-A.

UNA O DOS PIEZAS AMUEBLA-das arriendo a personas honorable con o sin comidas. Rosas 1340. 20-A.

A MATRIMONIO ARRIENDO PIE-za calle, amoblada y con pensión, altos. Santo Domingo 2406. A-20

PIEZA CALLE MAGNIFICA PEN-sión, pensión mesa familia sin pensionistas. Almirante Barroso 643. 21-A.

ARRIENDO PIEZAS AMOBLADAS caballero extranjero, solo, sin pensión. Serrano 164. 21-A.

SEÑORA DISTINGUIDA ACEPTA-ría matrimonio o dos personas como únicos pensionistas. Se da dirección. Catedral 2693. 22-A.

CASA FAMILIA OFRECE PIEZA y departamento balcones calle, con pensión. Agustinas 2066 esquina Brasil. 22-A.

MATRIMONIO CHILENO CON Cos-tumbres extranjeras necesita dos piezas y pensión, en casa de señoras solas, sin pensionistas; muy central. Casilla 180.

PENSION PIEZA AMUEBLADA 90, mesa 60. San Pablo 1714. 21-A

ARRIENDO DEPARTAMENTO ca-lle, con sin pensión. Baño. Manuel Rodríguez 125.

ARRIENDO PIEZAS, CON PEN-sión. Arturo Prat, casa matrimonio solo. Dirigirse: Casilla 2313.

NECESITO DOS PIEZAS, CON pen-sión, en casa familia, en Los Guindos.—C. S. C. San Pablo 1466. 21-A

PIEZA AMOBLADA, CON PENSION caballero honorable. Herrera 208, esquina Rosales. 21-A

PIEZA CALLE, CON PENSION. Moneda 1324.

PIEZA A LA CALLE, GRANDE, aseada, en casa modesta, sin pensionistas, muy cerca Alameda y San Antonio; con pensión necesita matrimonio. Casilla 299. 22-A.

DOY PENSION A DOMICILIO, CA-rreras 782. 22-A.

ARRIENDASE EN CONFORTABLE casa de familia honorable, habitaciones, balcones, pensión, baño. Alameda 288. 21-A.

ARRIENDO PIEZA CALLE, PEN-sión, matrimonio, estudiantes. Brasil 545. 21-A.

FAMILIA ARRIENDA PIEZA O DE-partamento con pensión. Recoleta 287.

FAMILIA CATALANA ADMET CA-talans a dispega. Maestranza 455, casa 15. A-20

MAGNIFICA PENSION, PIEZAS balcón calle, con sin muebles. Días, meses. San Diego 103. 21-A.

¡¡ESTUDIANTES!!, SEÑORAS, MA-trimonios, ofrecemos pensión, únicos pensionistas, en familia honorable. Lira 279.

MATRIMONIO SOLO NECESITA pronto pieza a la calle con pensión, en casa familia honorable, cerca Alameda. J. V. Correo 2. A-20

INSTRUCCION

SEÑORITA PROFESORA NORMA-lista, hace clases particulares. Preparatorias, y enseñanza a niñitos o niñitas. Precios convenientes. Dirigirse por cartas: O. R. E., San Ignacio 247. A-25

TAQUIGRAFIA, MECANOGRAFIA, Academia "Pitman". Maule 1075. 23-Abril

SECCION MUSICAL DEL COLEGIO Europeo, para señoritas. Delicias 2266. Teléfono 1388. Matrícula abierta para los cursos de Teoría, Armonía, Piano, Canto, Violín, Arpa, Cítara, Italiano, Historia de la Música, Profesorado del Conservatorio Nacional. Exámenes válidos) Curso especial Miércoles y Sábados, para señoritas de afuera. 7-Mayo

COLEGIO EUROPEO PARA SEÑO-ritas. Fundado el año 1901. Delicias 2266. Teléfono 1388. Humanidades completas. Exámenes válidos. En Sección Infantil y preparatorias recíbense niñitos. Francés e inglés obligatorios, internas, medio pupilas, externas. Música con exámenes válidos. Profesora del Conservatorio Nacional. Pídase prospectos. 7-Mayo

LICEO SANTIAGO, GALVEZ 139, teléfono 704. Humanidades completas, preparatorias, Kindergarten. Externos, medios pupilos, internos. Matrícula abierta. Inglés obligatorio desde kindergarten. Visítese establecimiento, solicítese prospecto. Sección especial, señoritas. 6-M.

INSTITUTO TECNICO COMERCIAL de Chile.— Gálvez 139. Teléfono 704. Contabilidades, idiomas, ramos técnicos. Cursos mixtos diurnos, vespertinos, nocturnos. Matrícula abierta diariamente. Clases funcionando. Pídase prospecto. 6-M.

CONTADOR, PREPARA EN UN mes, profesor Villarroel. Delicias 2816. 26-A

ANTIGUO LICEO PEDAGOGICO DE los profesores de Estado, fundado en 1899, San Dieño 114, local moderno e higiénico. Kindergarten, preparatorias, humanidades, externos, medio-pupilos, internos. Matrícula abierta. A—21

INSTITUTO SAN MARTIN.— SAN Martín 64. Teléfono Inglés 213. Internos, medio-pupilos, externos, humanidades, preparatorias, kindergarten. Profesores de Estado. Exámenes válidos en el establecimiento. Profesorado, señores: Ernesto Melo Aguirre, Agustín Rivera L., Sazié, Aliro Aceval, Esteman Mora, J. Cuadra Gormaz, Filidor Herrera Lgos, M. Fuentes, R. Barrio, Oyarzún, etc. Pídanse prospectos. Matrícula abierta. Clases funcionando. A—21

¿QUIERE GANARSE LA VIDA honradamente? Aprenda a escribir a máquina en 15 días. Compañía 1059, de 2 a 3. ¡Acudan todos a matricularse! A-20

PROFESORA DE PIANO DA CLA-ses según método de Conservatorio. Avenida España 60. A-21

¡INGLES! PROFESOR LONDINEN-se, enseña idioma en tres meses. Claras 46. 3-Mayo

HAGO CLASES PIANO A NIÑITOS. M. M., casilla 5017. 20-A.

UNIVERSIDAD LIBRE "RODOL-fo Venegas Salas". Plazuela Santo Domingo. Enseñanza cinco pesos. Matrícula abierta.

SEÑORITA HONORABLE, 6.o Año Humanidades, hace clases niñitos. Correo Central: R. F.

PROFESOR PARA PREPARATO-rias y estudiante de provincia para inspector necesita el Instituto San Martín. San Martín 64. 21-A.

SEÑORITA FRANCESA, PROFESO-ra de piano titulada, Conservatorio, hace clases. San Diego 225. 25-A

SEÑORITAS, COMERCIO, HUMA-nidades, enseñanza por profesoras de Estado, contabilidad comercial, agrícola, bancaria, aritmética comercial, castellano, redacción mercantil, francés, inglés, taquigrafía, escritura máquina, moral, enseñanza por $ 37.50, otros, 30, 25, 20, 15 pesos mensuales. Instituto Mercantil. Estado 239.

PROFESOR NORMALISTA NECE-sitamos. Instituto Mercantil. Estado 239.

$ 3 MENSUALES, ENSEÑANZA RA-pida escritura máquina. Ricardo Santa Cruz 757. 21-A.

PROFESORA OFRECESE HACER cuatro horas diarias a varias niñas, con piano, por $ 50. Sama 1761. A-20

JUDICIALES

REMATE. — EL 11 DE ABRIL próximo, a las 3 de la tarde, ante el señor juez del Primer Juzgado Civil de esta capital, tendrá lugar el remate de la propiedad ubicada en la Comuna de Maipú, pueblo de Lo Espejo, Avenida Balmaceda, esquina de León de la Barra, perteneciente a don Ismael Tapia Muñoz y embargada en la ejecución que se le sigue ante el Juzgado indicado por cobro ejecutivo de pesos. Mínimum: $ 12 mil 780. Bases y antecedentes en la secretaría del Juzgado indicado, expediente N.o 1183.—M. J. Lira, secretario. 24-A

CONCURSO ARAVENA. — ESPE-cial de Hipotecarios de Viña del Mar. — En comparendo celebrado el 21 del presente, se tomaron los siguientes acuerdos: Autorizar al síndico para contratar los servicios del abogado don Benjamín Jiménez. Enajenar en venta privada las dos propiedades del concurso especial, por el precio de $ 170,000. Con su producido se pagarán los acreedores del concurso especial, de sus créditos, renunciando los acreedores del concurso general y el fallido, a toda acción que pudieran ejercitar sobre estas propiedades. Nombrar síndico a don Alfredo Moreno Bruce, quien renunció a todo honorario; y facultar al síndico para suscribir las escrituras de renta, a que se refiere el acuerdo segundo. 20-A

APERTURA DE SUCESION.— SE encuentra abierta la sucesión de don Federico Reich, ante el compromisario don Manuel Gaete Fagalde, Huérfanos N.o 1242.—Santiago, 20 de Marzo de 1923. 21-Abril

NOTIFICACION. — DON FRANCIS-co Espinosa se ha presentado ante el 4.o Juzgado Civil de esta ciudad y expuso que es dueño de unos derechos de la Comunidad Rojas la "Chacarilla" en la subdelegación 22.a rural de este departamento ubicada en Asiento Viejo, siendo también comuneros los señores Juan Francisco Rojas, Tomás Aguilar, Agustín Aguilera y Eusebio Rojas y señoras Pabla Rojas, Albina Rojas, Margarita Beiza, Mercedes Rojas y Adelisa Rojas, pidiendo se cite a comparendo para nombrar un hijuelador y a todos los que crean con derecho a ella y se resuelva con los que asistan a comparendo. El señor Juez decretó con fecha 23 de Marzo último que en vista de lo prescrito en el artículo 57 del Código de Procedimiento Civil, se decreta que ha lugar a la notificación solicitada en el otrosí de fs. 2. Debiendo hacerse las notificaciones en los diarios "La Nación", "Las Ultimas Noticias" y una vez en el "Diario Oficial". A petición del mismo señor Espinosa, de fs. 5 en que pide se fije nueva fecha para el comparendo, el señor Juez decretó como se pide y se señala el comparendo para el día 20 del presente, a las 3 P. M.—José Alfonso. 20-A

CESION DE BIENES DE DON PE-dro Basaure.— Por auto del Cuarto Juzgado Civil de Santiago, de 9 de Marzo último, declaróse en concurso voluntario a don Pedro Basaure, calle Copiapó 342; nombróse síndico provisional a don Bernardo Lira M. y reservóse el Juzgado fijar la fecha de la cesación de pagos. Por decreto de catorce del presente, señalóse el dieciséis de Mayo entrante, a las tres P. M., para la primera junta de acreedores.— José Alfonso, secretario. 20-A.

QUIEBRA BERRUTIN.—EN DIE-cisiete de Abril de mil novecientos veintitrés, tuvo lugar la segunda junta de acreedores, con asistencia del síndico. Se verificaron los siguientes créditos: Pedro Donoso y Cía. por $ 9,500. Sociedad Feria Izquierdo, por 30,026.40. Carlos Matte Eyzaguirre, por 108,032.50. Banco Francés de Chile, por 5,124. Sociedad Industrial de Aysen, por 50,000. Carlos Santa María, por 40,000. Se terminó el acto. Se ordenó reemplazar el papel. Fernando Santa María, por Feria Izquierdo. Firma ilegible, p. p. Carlos Matte E., D. Donoso. Por Banco Francés y Sociedad Industrial del Aysen, Juan Orrego—C. Santa María, p. p., Pedro Donoso, E. Donoso.—José Alfonso, secretario.

REMATE JUDICIAL.—EL 25 DEL corriente, a las 3 de la tarde, se rematará en el Tercer Juzgado Civil de esta ciudad la mitad de un sitio ubicado en la calle Bilbao sin número, a media cuadra Avenida Salvador, y que mide 9 varas de frente por 42 1/2 de fondo. Mínimum: $ 2,600. Antecedentes: expedientes Fuentes Tapia, Ana Teresa y otra. Autorización para enajenar.—El Secretario. A-21

CONCURSO ARAVENA.—ESPECIAL de Hipotecarios de Viña del Mar.— En comparendo celebrado el 21 de Marzo próximo pasado, se tomaron los siguientes acuerdos: Autorizar al síndico para contratar los servicios del abogado don Benjamín Jiménez. Enajenar en venta privada las dos propiedades del concurso especial, por el precio de $ 170,000. Con su producido se pagarán los acreedores del concurso especial, de sus créditos, renunciando los acreedores del concurso general y el fallido, a toda acción que pudieran ejercitar sobre estas propiedades. Nombrar síndico a don Alfredo Moreno Bruce, quien renunció a todo honorario; y facultar al síndico para suscribir las escrituras de renta, a que se refiere el acuerdo segundo. A-20

LIBROS Y ESTAMPILLAS

COMPRO ANATOMIA. CONDOR 634. A-20

COMPRO LIBROS, REVISTAS, ES-tampillas usadas. San Diego 143. 22-A.

OCUPACIONES (Ofrecen)

AYUDANTE CORTADOR, CARNI-cero, necesito. Catedral 1565. A-20

SE NECESITA CORTADOR DE carne, competente, para interesar negocio; inútil sin recomendaciones. —Juan Rubio, San Pablo 3149. 20-A

NECESITO DOS HOJALATEROS competentes en trabajo de banco.— Chacabuco 21-B. 20—A

NECESITO CARPINTEROS PARA Ñuñoa. Irarrázaval 2860, y para Sevilla 1394. A-20

NECESITO CARPINTERO Y AL-bañiles a trato. Maestranza N.o 26. A-20

SE NECESITA CARRETELERO con carnet y recomendaciones. Fábrica Tapas Coronas. Marín 495. A-10

VINEROS, NECESITO. SEVILLA 1498. A-20

SE NECESITA JOVEN PARA AYU-dante oficina, con buenas recomendaciones. Arturo Prat 1840. A-20

CARPINTEROS DE BANCO Y personal para máquina, necesita la Barraca San Diego. Calle San Diego 2320. A-23

PINTOR CARROCERO MUY COM-petente necesito. Maestranza 954. 21-A

VENDEDORES PARA ARTICULOS de fácil venta necesítase. Matucana 97. 20-A

FABRICA CARTON, BUIN, NECESI-ta trabajadores. Tratar: Matías Ovalle 178. A—21

NECESITO VIDRIERO. INDEPEN-dencia 2743. A—20

MUEBLISTA TRABAJAR EN CA-sa; necesito. "La Nación". 20-A.

SE NECESITA UN OPERARIO que sepa hacer tacos, un composturero y un cortador de forros; fábrica de calzado. Independencia 330. 20-A

REPARTIDOR PARA CARNICE-ría necesito. Santa Rosa 289. 20-A

NECESITO CORREDORES PARA novelas, activos y competentes; pago buena comisión. Rosa 2490. 20-A

NECESITO MAESTRO CHANCHE-ro. Benavente 325. Tratar: de 12 a 2. 20-A

LA CARROCERIA LAS ROSAS 1836, necesita maestro ruedero y armazonero; maestro carpintero carrocero; competentes y cumplidores; seríos. Precio por pieza o por hora. Trabajo asegurado. A-21

PINTORES Y TAPICEROS EN EL ramo de automóviles, necesito. Vergara 99. A-21

JOVEN PARA INDUSTRIA, DE 17 años, se necesita. Compañía 1981. A-20

NECESITO OFICIAL RELOJERO.— San Diego 780. 21-A.

RESPUESTAS A NUESTROS LECTORES

LAS PERSONAS CUYAS CONSULTAS NO APAREZCAN RESUELTAS EN EL DIARIO, SERAN ATENDIDAS PERSONALMENTE POR EL REDACTOR DE LA SECCION, LOS DIAS LUNES, MIERCOLES Y VIERNES, DE 5 A 5 1|2 DE LA TARDE.

PIELES

Un sombrerero. — Santiago. — ¿Qué proporción de agua, sal y piedra alumbre se necesita para curtir 5 cueros de oveja y qué tiempo se necesita tener los cueros en esta solución?

	Litros
1.o Agua	30
	Grm.
Alumbre	3500
Sal	125

2. Cinco días.

TINTAS PARA MAQUINA DE ESCRIBIR

Lector. — Valparaíso. — Mucho le agradecería se sirviera decirme por intermedio de su importante sección, qué fórmula o procedimiento sería más adecuado para teñir cintas dactilográficas, de color azul, negro y rojo.

Negro azul

	Grs.
Jabón transparente	1
Glicerina	1
Agua	12
Alcohol de 94°	24
Color de anilina	Q. S.

Se mezcla el agua y la glicerina y se les disuelve el jabón en caliente. Aparte se disuelve el color de anilina en el alcohol y se unen las 2 soluciones.

Rojo

	Grs.
Rojo de Burdeos	1.5
Rojo de anilina	1.5
Acido oleico bruto	4.5
Aceite de ricino	90

Se trituran los colores en el ácido oleico; se les mezcla el aceite de ricino y se calienta el todo a 110°C., agitando siempre.

SUB-ARRIENDOS

Un lector santiaguino. — ¿Puede un arrendatario, subarrendar a su vez?

—El arrendatario, dice el artículo 1916 del Código Civil, no tiene la facultad de ceder el arriendo ni de subarrendar, a menos que se le haya expresamente concedido; pero en este caso no podrá el cesionario o subarrendatario usar o gozar de la cosa en otros términos que los estipulados con el arrendatario directo.

Salvo, pues, una estipulación expresa en contrario, no es lícito el contrato de subarriendo, ni pierde cuando lo autoriza, el arrendador, el derecho de expeler a los subarrendatarios, si éstos son, como lo dice el artículo 1973, personas de notoria mala conducta.

LIMPIEZA DE LOS VIDRIOS

Un interesado. — Santiago. — ¿Con qué se pueden limpiar los vidrios de ventanas?

—Con un trapo húmedo y blanco de España, desleído en agua pura o ligeramente alcoholizado. Antes de que estén secos, se les frota con un trapo suave y limpio. Se les puede acabar de bruñir con una gamuza, con un trozo de terciopelo de algodón, etc.

GUSANOS DE LAS PLANTAS

Incógnita. — Santiago. — ¿Con qué podré exterminar una serie de gusanos que se comienzan a desarrollar en una planta de jazmín del cabo?

—Con una decocción de tabaco o de hojas de nogal.

AZAHARES

Floralia. — Santiago. — Le quedaré muy agradecida si tiene usted la amabilidad de indicarme en qué forma se debe preparar la cera para la fabricación de flores artificiales y especialmente, del azahar.

—Ponga usted al fuego, en un recipiente de barro vidriado, cera blanca de la mejor calidad, de manera que se derrita lentamente. Terminada la fusión, se agrega una parte de trementina por cada veinte de cera y antes, que vuelva a solidificarse la mezcla, se le agrega el color. Para la fabricación de azahares, se usa sólo cera y trementina en la proporción indicada.

ZENON

HOMBRE FORMAL, SIN VICIOS, buenas recomendaciones honradez, ofrécese, trabajos jardín, bodegas, portero, aseo casas. Datos: Brasil 4. A-20

NECESITO ZAPATERO COSIDO de hombre y composturero. Recoleta 464. 20-A.

CARPINTEROS ESCALEROS, EN-tabicadores y estucadores, necesítanse. Cochrane 226. 20-A.

CARPINTEROS DE ENMADERA-ción, con o sin herramientas, se necesitan. Domeyko 2354. 20-A.

TALABARTERO OBRA NEGRA, ne-cesito. Independencia 285-A. 21-A.

RUEDERO CARROCERO, NECESI-to. Matucana 887. A-20

CARPINTEROS UTILES CARNI-cería de ocasión. San Ignacio 627. A—20

EMPLEADO VENTA DETALLES bodega necesito. San Diego 1276. A—20

CORTADOR DE CUERO NECESITO. Andes 2714. 20-A.

GANE $ 15, $ 20 DIARIOS, TRABA-jando independientemente; $ 200 doy máquina parlante, ambulante, con piezas. San Francisco 982. 20-A.

NECESITO MECANICO COMPE-tente y activo, capaz dirección sección máquinas precisión. Debe tener práctica y recomendaciones. San Alfonso 1072. 21-A

RECORREDORES, NECESITO. SAN Isidro 33. A-20

AYUDANTE TINTORERO, FOR-mal, necesito. Camilo Henríquez 644. A-21

ZAPATERO COMPOSTURERO, ne-cesito. Toesca 1711. 20-A

JARDINERO OFRECESE DOS DIAS semanales. Brasil 455. 20-A

ZAPATERO BLACK, NECESITO, hombre, señora, niñito. Libertad 835 20-A

NIÑO PARA AYUDANTE REPAR-tidor se necesita. Avenida Portales 2849. Tratar, de 12 a 2 P. M. A-20

JARDINERO, ARBORICULTOR SE necesita para quinta. Dirigirse: La Cisterna, Avenida Brisas del Maipo 40, o Santiago: S. Domingo 1223. 21-A

MUEBLISTAS COMPETENTES NE-cesito. Gálvez 102. 22-A

ZAPATERO COMPOSTURERO QUE haga obra de hombre. Independencia 1054. 21-A

MAESTRO ENTENDIDO EN ROMA-na y balanza, buen sueldo necesito. San Francisco 281.

CARPINTEROS GOTICOS Y PLA-nos necesito. Nataniel 719. 21-A.

OFICIAL CARPINTERO, OFICIAL albañil, trabajadores, necesítanse. — V. Mackenna 1080.

MAESTRO HERRERO CERRAJE-ro necesito. M. Rodríguez 32.

ELECTRICISTAS COMPETENTES necesito. Santo Domingo 863.

PERSONA COMPETENTE EN INS-talación de trasmisiones para máquinas se necesita en Santo Domingo 863.

NECESITO FARMACEUTICO PA-ra que se haga cargo de una botica en provincia. Dirigirse a P. Durand. Delicias 2595. 21-A

SE NECESITA CARRETELERO Con carnet. Independencia 538.

PELUQUERO COMPETENTE NE-cesito. San Pablo 3260. 21-A

CARPINTEROS NECESITO. DOMI-nica 346.

CARPINTEROS NECESITO, DELI-cias 937.

NECESITO CORTADOR INSTALAR carnicería; buen sueldo e interesándolo negocio. Remitir referencias, recomendaciones y competencia: A. V. T. Correo 5. 22-A

RECORREDORES DE PISOS NE-cesito. Huérfanos 1059.

TRABAJADOR PARA TODO TRA-bajo por meses y un muchacho, necesito. Purísima 283.

PINTORES NECESITO. SAN FRAN-cisco 393.

PELUQUERO COMPETENTE, NE-cesito. Independencia 1101.

PELUQUERO NECESITO. SABADO Domingo. Independencia 1101.

MUEBLISTA COMPETENTE Y OFI-cial íd. necesito. San Francisco 122. 21-A.

PELUQUERO NECESITO CON EL 60 por ciento. Irarrázaval 2770.

RECORREDORES DE PISO, NE-cesito. aMestranza N.o 918. A-20

CARRETELERO, NECESITO. GAL-vez 171. A-20

SOMBRERERAS SEÑORA, NECE-sitamos. Compañía 2290. A-20

MAESTROS GASFITERS Y HOJA-lateros, necesito. Santo Domingo 2014. A-20

NECESITO JOVEN AYUDANTE carnicería. Tratar: Lastra N.o 1583. A-20

ELECTRICISTA, NECESITASE. Fun-dición Artística. Avenida Portales 2891. 21-A.

JEFE PARA BRONCERIA ARTIS-tica, necesítase. Fundicación Artística en bronce. Avenida Portales 2891. Presentarse de 8 1|2 a 10 de la mañana. 21-A.

MAESTRO CHANCHERO COMPE-tente, con recomendación. San Alfonso 237. 20-A.

DOS CARPINTEROS DE BANCO, necesito. Confitería Moderna. Plaza Argentina. 20-A.

NECESITO AYUDANTE SASTRE, San Diego 926. Casita 2.

PELUQUERO NECESITO, PARA Sábado y Domingo. San Diego 1383.

NECESITO EMPAPELADOR. NU-ble 1156. A-21

SE NECESITAN BUENOS DOBLA-dores. Fábrica Calzado Ruiz Hnos. y Compañía. Calle Valparaíso 1081. A-22

REPARTIDOR CON BUENA CLIEN-tela necesita viña Zavala. Bascuñán 187. A-20

NECESITO TEJEDORES. UNION Americana 32. A-21

FABRICA DE CALZADO. BASCU-ñán 55. Necesita corredor de fierro y limpiadores. A-20

NECESITO EMPLEADO JOVEN, ayudante cocina. Sazié 2498. A-20

BARNIZADOR NECESITO. CATE-dral 1125.

PELUQUEROS NECESITO, DOY garantías. Avenida Penitenciaría N.o 1446.

JOVEN DE 16 A 18 AÑOS, PRAC-tico en abarrotes, necesito. San Diego 1750.

NECESITO VIOLINISTA Y CLARI-nete para música bailable. Trabajo diario. Avenida Matta 792, 2 a 4 P. M. A-21

NECESITO UN JOVEN QUE SEPA de cantina. Exposición 80.

CARPINTERO CON BANCO, NE-cesito dos. Alameda 2921.

NECESITO PICADORES DE LEÑA. Dolores 297. 21-A

JOVEN DE 16 A 17 AÑOS, QUE EN-tienda algo en abarrotes, necesito. Echaurren 698. 20-A.

MAQUINISTA PARA FABRICA DE puertas y elaboración, necesito. Erasmo Escala 2967. 20-A.

QUEMADORES KOSMOS, REALI-zo. Casilla 2520.

JOVEN CARRETELERO EN EL ramo carnicería y chanchería, necesítase. San Pablo 2369. 21-A

NECESITAMOS TIRADORES DE corte. San Diego 1310.

NECESITO MOZOS, DELICIAS 2632 21-A

NECESITO MUCHACHO CARRETE-lero tenga carnet. Patricio Lynch 886 A-20

MOZO JOVEN, RECOMENDADO, para casa quinta necesito. Pérez Valenzuela 301 (Providencia). 20-A

MUCHACHO, CON BUENAS RECO-mendaciones, necesito. Huérfanos 1142. 20-A

MOZOS RECOMENDADOS, NECE-sita. San Pablo 3492. A—20

SE NECESITA UN EMPLEADO QUE entienda en cantina y comedor. Centro Social Hipódromo Chile 1502. A—21

MUCHACHO, NECESITO PARA mandados y aseo; bien recomendado. Maestranza 144. A-20

MUCHACHO 14 AÑOS, SEPA ALGO de abarrotes, necesito. San Pablo 2142. A-20

NECESITO NIÑO PARA MANDA-dos, 12 a 14 años. San Diego 168. 19-A

COCINERO SE OFRECE PARA LE-gaciones y familia distinguida. Jules Debrion. Correo Central.

NIÑO 14-15 AÑOS PARA SERVICIO necesito. Santa Rosa 555.

URGENTE NECESITO MOZO. DE-licias 8. 21-A

MUCHACHO SEPA MANEJAR AU-to Dodge necesítase. Estación Enológica. Quinta Normal. 22-A.

MOZO SERVICIO BODEGA NECE-sito, prefiero del campo. Independencia 1623.

SE NECESITA UN MUCHACHO Pa-ra carretela con carnet. Alonso Ovalle 1117. 21-A

MOZO CON BUENAS RECOMENDA-ciones necesítase. Huérfanos 824.

NIÑO GRANDE CON RECOMENDA-ciones, necesita La Ilustración. Moneda 873.

DOS MUCHACHOS PARA LOS man-dados se necesitan en Delicias 2284.

NECESITO MOZO RECOMENDADO para almacén. Vergara 198.

NIÑO PARA LOS MANDADOS NE-cesito. Sastrería Ideal. San Diego 186.

NIÑO PARA MOZO SASTRERIA: prefiero sepa andar en bicicleta. San Diego 228.

MOZO PORTERO, CON BUENOS informes, puertas adentro, necesito. San Diego 127.

MOZO PARA MANDADOS Y LIM-pieza necesito, recomendado. Moneda 977.

NIÑO PARA MANDADOS, CON RE-comendación. Teatinos 10.

SE NECESITA UN NIÑO PARA atender pastelería. Diez de Julio 445. A-20

NECESITO NIÑO PARA ATENDER pastelería. Tocornal 696. A-20

MOZO PARA ALMACEN, CON BUE-nas recomendaciones, necesítase. Santa Rosa 488.

SE NECESITA UN NIÑO DE 14 A 15 años para los mandados. Alameda 2670. 21-A

NIÑO 14 O 16 AÑOS PARA REPAR-to y quehaceres, necesito, con recomendación. Morandé 871-A.

SE NECESITA MATRIMONO SIN familia, ella para la cocina, él sepa manejar carretela. Avenida Larraín 5665. Guindos. 21-A

NECESITO MATRIMONIO SIN NI-ños; ella cocinera; él caballerizo. Manuel Rodríguez 984. A-20

MATRIMONIO EXTRANJERO DE-sea arrendar casita confortable, proximidades Independencia. Casilla 4046. A-20

SEÑORITA PARA OCUPACION fá-cil necesito. Sueldo. $ 50, para empezar. Tocornal 258. 20-A

NIÑERA SE NECESITA EN CALLE Cruz 1267, al llegar a Avenida Independencia, frente a la Cervecería Ebner. A-23

BUENA LAVANDERA, CAMA aden-tro, sueldo $ 50, necesito. San Diego 142. 20-A

TEJEDORAS BUENAS, SE PAGA hasta 50 pesos semanal. San Ignacio 88. A-22

AMA DE LECHE NECESITASE. — Martínez Rozas 2857. A-20

SE NECESITA UNA COSTURERA, Pratecilla 75. 21-A

NECESITO BUENA COSTURERA sastre para la obra grande. Vásquez 233. 21-A

NECESITO PREPARADORAS Y aprendizas adelantadas en sombreros. San Diego 229. 20-A

FRANCESA NECESITO PARA cui-dar dos niñitas. Tratar: Merced 330, de 9 a 12. 22-A

SEÑORITA NECESITO, QUE ES-criba bien rápidamente a máquina, con buenas recomendaciones. Teatinos 86. 20-A.

OBRERAS PARA TRABAJO DELI-cado, que sepan leer se necesitan 10. Avenida Ecuador 3555. 20-A.

PALETOCERA COMPETENTE NE-cesito. Amunátegui 79. 22-A.

APRENDIZ PARA CASA DE MO-da, necesito. Amunátegui 79. 22-A.

VESTONERAS PARA EL TALLER y fuera, necesito, trabajo permanente, bien pagado. Rosas 1066. 20-A.

COMPOSTURERAS Y APRENDIZAS adelantadas, trabajo permanente, necesita la Sastrería Francesa. Rosas 1066. 20-A.

¡COSTURERA! PARA PLANCHA Y limpia de ropa, necesitamos. Bascuñán 102. 20-A.

¡URGENTE! SE NECESITA COS-turera para plancha y limpia de ropa. San Diego 1166. 20-A.

LAVADORAS BOTELLAS LICORES finos, necesito. Mapocho 2710. A-20

COSTURERA DE CONFECCION, necesito. San Diego 1527. A-20

COSTURERA PARA LA MODA, muy competente, pago hasta seis pesos diarios. Santa Rosa 259. 21-A

NECESITO BUENAS APARADO-ras. Madrid 1386. A-21

DOS SEÑORITAS, CINCO JOVE-nes necesito, buen sueldo. Morandé 436.

LAVANDERA POR DIAS NECESI-to. Lira 211.

SEÑORITA SERIA SE OFRECE para cualquiera ocupación decente. Dirigirse por carta: M. B. R., Rancagua 062.

COSTURERA ROPA BLANCA NE-cesita fábrica calados. Dieciocho 40.

MODISTA CORTADORA EN BA-tas elegantes necesito. Santo Domingo 1017.

AYUDANTES POLLERERAS Y cor-piñeras jóvenes que sepan. Tarapacá 768. 25-A

NECESITO LAVANDERA COMPE-tente. Dirigirse calle Irarrázaval N.o 4. Por Bellavista. 22-A.

NECESITO BUENAS PREPARADO-ras en sombreros de señoras. Buen sueldo. San Diego 379. 24-A.

CARTONERAS COMPETENTES Necesítase, se paga bien. Huérfanos 824.

INGLESA O FRANCESA PARA Cuidar niños en casa-quinta en Santiago, se necesita. Independencia 1854. 25-A

SE NECESITA AYUDANTA PARA lavandería. Lavandería Franco Española. Huérfanos 2674. 22-A

COMPOSTURERA Y AYUDANTAS necesito. San Antonio 378.

AYUDANTA EN VESTONES, necesito. San Diego 228.

NECESITO BUENAS COSTURERAS. Nicolás Valdivieso N.o 20.

COSTURERA COMPETENTE, Necesito. Arturo Prat 165. A-20

SEÑORITA NECESITO, QUE EScriba bien rápidamente a máquina, con buenas recomendaciones. Teatinos 86. A-20

NECESITO PALETOCERAS COMpetentes. Merced 729. A-20

SEÑORA O SEÑORITA QUE TENga máquina de escribir, le doy local gratis. Tratar: en la tarde, de 2 adelante. Merced 851. A-21

AYUDANTA COSTURA, SEPA EMbolsillar. Eleuterio Ramírez 1150. A-20

MATRIMONIO SOLO NECESITA empleada competente para todo servicio; muy buen sueldo. Moneda 2234. A—20

EMPLEADA COMPETENTE PARA la cocina con recomendaciones, necesito, y otra competente para el comedor. Avenida Amengual, Villa San Benito, continuación de la Alameda abajo. 20—A

SE NECESITA UNA EMPLEADA.— Avenida La Paz 215. 20—A

$ 70 SUELDO, EMPLEADA TODO servicio, cuatro personas. Avenida Beauchef 957, cerca Escuela Ingeniería. A-20

EMPLEADA PARA LA MANO, SE necesita en Delicias 179. A-20

NECESITO SIRVIENTA QUE ENtienda cocina. Agustinas 1141. A-20

EMPLEADA PARA TODO SERVIcio, con recomendación, necesito. — Echaurren 41. 20-A.

NIÑA AYUDAR CASA, NECESITO. Bascuñán 268. 20-A

NECESITO CUATRO NIÑAS PARA los comedores. Ecuador 3407. A-20

NECESITASE UNA NIÑA PARA cuidar guagua, tratar: 11 a 3. Maturana 812. A-20

EMPLEADA SERVICIO DE LA MAno, para dos personas, necesito. Parque Forestal 242. A-20

BUENA SIRVIENTA PIEZAS, honrada, formal, 4 personas, $ 50. Claras 720. A-20

SE NECESITA NIÑA SEPA TEJER a máquina, urgente. Río Janeiro 466. A-20

EMPLEADA COMPETENTE PARA cocina y formal necesítase para dos personas. Pago: $ 60. Exijo informaciones. Agustinas 2601. A-20

NIÑA SEPA PANTALON. ANDES N.o 2325, casita 3. A—20

EMPLEADA FORMAL, URGENTE. San Pablo 2165. A—20

EMPLEADA PIEZAS MATRIMONIO con buenos informes que conozca su oficio, necesito. Dieciocho 620. Tratar: 1 a 3 P. M. A—20

NIÑA PARA POCO SERVICIO NEcesito. Matucana 9. A—20

CASA DE POCA FAMILIA NECESIta empleada con recomendaciones para todo servicio, buen sueldo. S. Pablo 1023. 22-A

SE NECESITA UNA NIÑA QUE sepa de cuentas para llevar nota del trabajo en el taller de aparado, fábrica de calzado. Independencia 235. Inútil presentarse sin recomendaciones. 20-A

NECESITO SIRVIENTA DE PIEzas aseada. Sueldo $ 45. Avenida Manuel Montt 867. 20-A.

NECESITO NIÑA PARA LA MANO. Compañía 2376. Chalet "E". 20-A.

NIÑA PARA LAS PIEZAS, NECEsito. Delicias 1385. 20-A.

EMPLEADA COMEDOR RECOMENdada necesito; buen sueldo. Castro 62. 20-A.

NECESITO NIÑA MESAS. PENsión "Los Copihues", San Pablo 3327. A-20

EMPLEADA PARA NIÑOS SE NEcesita, buen sueldo. San Francisco 831. 21-A

EMPLEADA QUE SEPA COCINA se necesita, buen sueldo. San Isidro 345. 21-A

SE NECESITA EMPLEADA CON recomendación. Eyzaguirre 1148. 21-A.

NECESITO EMPLEADA COMEDOR Compañía 2465. 21-A

CASA EXTRANJERA NECESITA empleada de mano. Inútil presentarse sin buenas recomendaciones. V. Mackenna 110. 22-A

PETIT RESTAURANT, SAN PABLO 1115. Necesito señora para atender casa, prefiero extranjera. 21-A

SIRVIENTA NECESITO QUE SEpa cocina. San Isidro 845.

NIÑA DE MANO NECESITO, CON recomendaciones; buen sueldo. Olivarez 1444. 22-A

CASA DE POCA FAMILIA NECEsita empleada, con recomendaciones. Calle San Ignacio N.o 111. 22-A

EMPLEADA PARA PIEZAS Y CUIdar niños, necesítase. Huérfanos 2334. 22-A

NECESITO NIÑA AGIL PARA CAsa de pensión. Porvenir 603. 22-A

SE NECESITA EMPLEADA PARA el comedor que sepa su oficio. Inútil presentarse sin buenas recomendaciones. Tratar: 1 a 4 P. M., en Galería San Carlos 37. 21-A

NECESITO UNA NIÑA PARA servicio, y un niño para el lustrín. Santa Isabel 0181. 21-A

EMPLEADA JOVEN PARA MATRImonio solo. Lira 591. 21-A

EMPLEADA NECESITA DESDE 14 años, matrimonio solo. San Diego 138.

NIÑERA NECESITO RECOMENDAda. Santa Victoria 395-A., al llegar Lira.

SIRVIENTA MANO, BUENAS REcomendaciones, necesita urgentemente Catedral 1642. A-20

NECESITO SIRVIENTA JOVEN sepa algo cocina, para tres personas. Sueldo: $ 40. Rosas 1340. A-20

EMPLEADA PARA TODO SERVIcio, dos personas. Cuevas 1220. A-21

NIÑA PARA SERVICIO DE DOS personas, necesito. Buen sueldo. San Isidro 261. A-21

SE NECESITA UNA EMPLEADA para hotel. Maipú N.o 5. 21-A.

NECESITO NIÑA PARA QUE atienda frutería. San Pablo 2796. 20-A.

NECESITASE PERSONA PARA TOdo servicio con buena recomendación. Maturana 71. 21-A.

NIÑA QUE SEPA COSER, BUEN sueldo. 2179, Alameda. 21-A.

NECESITO EMPLEADA JOVEN para pastelería, bien presentada. Mapocho 1838. 21-A

NIÑA PARA SERVIR LAS MESAS necesito, restaurant. Franklin 1004. A-21

NECESITASE EMPLEADA CON Recomendaciones, todo servicio, dos personas. Alameda 3059. A-21

NECESITO EMPLEADA PARA MAtrimonio sólo, San Diego 926, Casita 2.

NECESITO COCINERA BUEN Sueldo. Libertad 654. V-20

SE NECESITA COCINERA PARA persona sola. Moneda 375. A-20

BUENA COCINERA NECESITO hoy, $ 50. 21 de Mayo 633, casa española.

EMPLEADA PARA LA COCINA, necesito. Sama 1749. 21-A.

SE NECESITA COCINERA, CON buenos informes. Se paga buen sueldo. Agustinas 2323. 21-A

SE NECESITA COCINERA, TAMbién puede emplearse con niña de 12 a 14 años. Chacabuco 433. 22-A

NECESITO COCINERA. PUENTE 756. 21-A

NECESITO UNA NIÑA QUE SEPA algo cocina, buen sueldo. Providencia 1295. 21-A

NECESITO COCINERA JOVEN Con recomendaciones. Copiapó 898. 21-A

NIÑA SEPA COCINAR POCA FAmilia. Buenos sueldos. Cumming 656

CHAUFFEUR CASADO, ELLA COcinera, o piezas sin hijos necesítase. Buenos informes. Tratar: 2-4. Cienfuegos 229. 21-A

NECESITO MUCHAS COCINERAS, comedor, piezas. Morandé 833.

EMPLEADA SEPA ALGO COCINA necesito. Amunátegui 783.

NECESITO COCINERA Y DOS empleadas para comedor. Salas 258. 21-A.

EMPLEADA FORMAL QUE SEPA algo de cocina necesita matrimonio extranjero. Serrano 198. 21-A.

EMPLEADA QUE SEPA COCINAR necesito, poca familia. Avenida Portales 2772. 22-A

SE NECESITA UNA COCINERA con recomendaciones y un muchacho. Tratar: Gálvez 179. 22-A

SE NECESITA COCINERA. AVEnida Matta 1131. A-20

URGENTE NECESITO COCINERA recomendada. Santa Filomena 424. 20-A.

NECESITO EMPLEADA SEPA COcinar; buen sueldo. Cochrane 434. A-20

NECESITO COCINERA SEPA SU oficio; sueldo, $ 50. Delicias 3742. 20-A.

BUENA COCINERA NECESITO. — Eleuterio Ramírez 852. 20-A

NECESITO COCINERA. SAN DIEgo 236. A-20

NECESITASE AYUDANTA COCINA, buenas recomendaciones, puertas adentro. De 1 1\|2 a 4 1\|2. Delicias 2348. 20-A

NECESITO COCINERA. RECOLETA 764. A-20

NIÑA COCINERA, LIMPIA, 4 PERsonas, $ 50. Claras 720. A-20

AYUDANTA COCINA PUERTAS adentro necesito. Exposición 94. A-20

NECESITO COCINERA SIN NIños. Victoria 1305. 20-A

BUENA COCINERA NECESITO Eleuterio Ramírez 851. 20-A

COCINERA Y NIÑERA CON RECOmendaciones necesítase en Prat 376. A—21

COCINERA COMPETENTE, NECEsito. Monjitas 759. 20-A

COCINERA Y NIÑA DE MANO, necesítase casa matrimonio extranjero; págase buen sueldo. Calle Angamos 359, entre Maestranza y Lira. A-20

COCINERA RECOMENDADA, buen sueldo, necesita. Serrano 274. A-20

COCINERA NECESITO, SUELDO: $ 70, y ayudanta cocina. De 8 a 10. Cumming 678. 21-A

COCINERA PARA EL CAMPO, PAra poca familia, con buenas recomendaciones, se necesita en Delicias 1158. 21-A

COCINERA O AYUDANTE NECEsítase, buen sueldo. Carmen 56. 21-A

COCINERA NECESITO URGENTE. Teatinos 351. 22-A.

COCINERAS, COMEDOR, PIEZAS, niñeras, mozos de comedor, buenos sueldos necesito. San Diego 206.

COCINERA Y NIÑA PARA LAS mesas. Andrés Bello 715. 21-A.

COCINERA Y EMPLEADA PARA la mano recomendadas necesito. — Quinta Normal. Casa dentro canchas tennis. 22-A.

COCINERA PARA TODO SERVICIO de matrimonio sólo. Sueldo: $ 50. Necesita. Carmen 842. 21-A

COCINITA ECONOMICA VENDO, de ocasión. Fariña 567. 21-A

COCINERA RECOMENDADA NEcesito. Cochrane 419. 21-A

COCINERAS DE MANO, NIÑERAS, necesito, buenas colocaciones. Bandera 339.

COCINERA REGULAR EDAD. PEdregal 7.

COCINERAS, LLAVERAS, NIÑAS de mano, buenos sueldos, necesito. Gálvez 106.

COCINERA NECESITO. MATUCAna 215.

COCINERA COMPETENTE, SUELdo, $ 80 pesos necesito, Hotel Italia. M. Montt 2868. A-20

MAQUINARIAS

A TEODORO PREISLER, HUERfanos 2448, diríjase cuando necesite adquirir maquinaria. Junio 9

CAJAS REGISTRADORAS DE OCAsión. Varios modelos. Garantía perfecto funcionamiento. Facilidades pago. Composturas. Bandera 109. 23-A.

MOTOR ELECTRICO, MARCA G. E., de 7 1\|2 H. P., 220 volts competente, nuevo, se vende a muy bajo precio.—E. L. Casilla 3974. 22-A

MAQUINA CALADORA SINGER, con motor flamante, vendo, Agustinas 728. 22-A

COMPRO DINAMO GENERADOR 60 HP., 440 volts y 3,000 metros alambre línea cobre para transmitir esta fuerza. Casilla 1941. A—22

CHANCADORAS Y MOLINOS PARA piedras vendo (edificio Ariztía). 4.o piso, oficina 18. 26-A

IMPRENTAS, VENDO RODON USAdo de 56x80 centímetros, $ 400. Gálvez 642, casita 3.

RIELES Y CARROS DECAUVILLE vendo (edificio Ariztía), 4.o piso. Oficina 18. 26-A

MOTORES A GAS POBRE, PETROleo y vapor, vendo (edificio Ariztía), 4.o piso. Oficina 18. 26-A

MAQUINARIA PARA MINAS Y TOda clase de industrias, ofrecen Woodbudje y Son (edificio Ariztía), 4.o piso. Oficina 18. Casilla 3960. 26-A

DE OCASION VENDESE MAQUIna de pie Singer, seis cajones. Factura y útiles. Carmen 60. 21-A

COMPRO MAQUINA DE ESCRIBIR. Vicuña Mackenna 275. Presentarse de 1 a 2 tarde.

VENDO VULCANIZADORA SHAler. Esperanza N.o 8.

UNDERWOOD, OCASION, VENDO. Gálvez 72.

BOMBAS CENTRIFUGAS 5 Y 3 pulgadas. Motores eléctricos, vende. Delicias 950.

COMPRAMOS MESA TIJERA PARA hojalata, 70 centímetros. Cepilladora 20 pulgadas, Escoplendora, Plomo, Cartonera tamaño "Mercurio"; Balancín, Tubos acero 6 pulgadas. Delicias 850.

ESTAMPA AMERICANA PARA TApas corona, completa, vende. Delicias 950.

ROMANA 1,200 KILOS, BANCOS trozadores, tupí, sierras, poleas y correas, vende. Delicias 950.

OCASION VENDO PRENSA PARA copiar, Romana 120 kilos, peso mostrador; barriles y chúlicos vacíos. Grajales 2149.

PRENSA DE COPIAR EN EXCElentes condiciones se vende ocasión. San Francisco 334.

MAQUINA PIE SINGER BOBINA, otra de mano, nuevas, vendo baratísimas. San Isidro 1573.

CAJA REGISTRADORA, UN CAjón, anotando hasta $ 699.99, vendo. San Diego 991.

RIELES DECAUVILLE, RIELES 10 kilos, id. 16 kilos tipo ferrocarril, carros, eclipsas, clavos rieleros, ofrece. Chacabuco 63. A-20

CORREAS NUEVAS Y USADAS, Ejes trasmisiones, poleas, cable acero, materiales diversos, ofrece. Chacabuco 63. A-20

MATERIALES DE CONSTRUCCION

SE VENDE UNA PUERTA DE FIErro en perfecto estado. Tratar: 21 de Mayo 845. A-22

FIERROS REDONDOS, ANGULOS, té, doble té y canales, planchas N.o 26, ofrece a precios convenientes. Barraca Italia, Nataniel 469. Teléfono 271, Parque. 25-A

ROBLE REALIZO 4x6, 4x5 Y 2x3. San Isidro 539. Casilla 1355. Teléfono 3507. A-20

TECHO ACANALADO, $ 1.30 LA plancha, vende. Subercaseaux 659. A-24

LADRILLOS MURALLA A $ 140 mil y fiscal a $ 130 vendo. Avenida Silva esquina Chiloé. 20-A

VENDESE DOS CASITAS LADRIllo, muy bien construídas, cerca tres líneas carros, constan cinco departamentos. Sierra Bella 1365. 21-A

LADRILLOS MURALLA Y FIScales, nuevo, puesto a domicilio vendo. Avenida España 338. 20-A

COMPRO MADERAS DE ACACIO, olmo y fresno. Rosas 1836. A-20

TECHO ACANALADO $ 3.50 PLANcha grande. Bandera 78, oficina 19.

NECESITO POCAS PLANCHAS zinc liso, usado. Monjitas 344. 21-A

DEMOLICION: ZINC, MADERAS pino, roble, álamo, tablas, adoquines, puertas, pilares, soleras, bazas piedra, fierro negro y mucho material de construcción. Erasmo Escala, entre Cienfuegos y Almirante Barroso.

TEJAS USADAS POR CIENTOS, miles, vendo. Puestas domicilio. Matucana 961. 21-A

VENDENSE MADERAS, ROBLE para edificio, pie derechos y vigas baratas. Carmen 1317.

COMPRO ZINC NEGRO O BLANCO, pequeñas y grandes partidas. Diríjase: Juan Vicuña 1403.

VENDO BARATISIMO PLANCHAS zinc blanco y negro, acanalado, cañones canales, caballetes. Excusado patente, tarros basureros. Patricio Lynch 886. A-26

MEDICINA

ALIMENTO "ESTRELLA", ESPEcial para niños, personas enfermas, convalecientes, úselo usted y se convencerá que es el mejor. Pídalo a las Droguerías y buenas Boticas. Fábrica: Río Janeiro 397.

EXAMEN DE LA VISTA GRATIS en el Almacén Optico, Ahumada 264, atendido por el especialista titulado Rotter. Gran surtido de toda clase de anteojos y lentes a precios bajísimos. 1-N.

BOTICA BELGA, SIGUE CON SUS bajos precios atrayendo enorme concurrencia. 24-M.

BOTICA BELGA ATIENDE CON preferencia el despacho de recetas a sociedades obreras. 24-M.

MASAJE MEDICO - ELECTRICO. Francisco Lenti, estudios en Italia. Especialidad enfermedades articulares: parálisis, reumatismo, neuralgias, úlceras, tumores cancerosos y el vientre. Consultas de 2 a 5. Ranco 827. Jun.—14

CLINICA DENTAL Dr. DE PEtros. Romilio Flores. Especialistas en cada sección. Precios alcance de todos. Consultas gratis. San Diego 165. 17-M

CLINICA DENTAL, DELICIAS 880. Sistema nuevo dentaduras fijas, imitando natural, recomiéndase personas fortuna. Sección gratuita pobres: pagarán material. A-20

MASAJISTA Y MANICURE TITUlada, atiendo a domicilio. Inyecciones. Cochrane 181. A-21

"LA NACION" y "LOS TIEMPOS"

a fin de dar mayores facilidades al público, ha instalado una nueva Agencia de Avisos y suscriciones en

RECOLETA 303

Permanecerá abierta todos los días del año desde las 8 A. M. a 9 P. M.

LAS MAS DISTINGUIDAS FAMIlias del barrio compran en la Botica Belga. 24-M

LA PRIMERA FARMACIA DEL barrio, ¿la conoce usted? Es la Botica Belga. 24-M

PERFUMERIA, REMEDIOS EXtranjeros, recetas despachadas fuera de competencia. Botica Belga. 24-M

ECONOMICE USTED DINERO Y salud. Botica Belga, despacha bien pronto y barato. 24-M

NERVIOSO, REUMATICOS, CANsancio cerebral, insomnio, impotencia, poligo físico y mental anemia, chorizos, neuralgia, raquitismo, gran remedio Cerebrol. Boticas surtidas. 21-A

GONORREA AUNQUE CRONICA, orquitis, estrecheces, cúrase rápidamente: Glóbulos Pérsicos. Boticas surtidas. 2-A

BRONQUITIS, TOSES, DEBILIDAD pulmonar, asma, tónico poderoso. Pectoral Scott. Boticas surtidas. 21-A

LOS GREMIOS DE TRABAJO ENcontrarán atención esmerada y económica en Botica Belga, San Diego 591. Abierta hasta las 11 de la noche. Domingo y festivos. 24-M.

LA BOTICA BELGA, SAN DIEGO 591 esquina Eyzaguirre, a pesar de los altos precios alcanzados por todas las drogas y específicos, mantiene sus precios equitativos y el 50 por ciento más bajos en el despacho de recetas. 24-M.

GONORREAS, IMPOTENCIA, SIFIlis, debilidad vital, leucorrea, afecciones prosáticas, supuraciones aunque crónicas en ambos sexos. Garantizo curación radical, rápida, procedimientos modernos, infalibles. Facilidades de pago, consultas gratis diariamente, de 8 a 12 y de 2 a 7. Festivos, de 8 a 12, atiende enfermos de provincias o por correspondencia. Clínica y Laboratorio Médico del doctor J. Lefevre, San Antonio 41, casilla 3756. 21-A.

MUEBLES

COMPRAMOS MENAJES DE CASA Atendemos a domicilio. "La Magallanes". Avenida Matta 1091. Teléfono Inglés 147, Matadero. 30-M.

AMOBLADOS FINOS, REALIZA Y hace por catálogo. Fábrica Nataniel 464. Ag.-2.

MUEBLES COMEDOR, DORMITOrio escritorio, salón, etc., ofrecemos Precios ventajosos, facilidades pago. Fábrica, Serrano 398. 14-M.

COMPRO TODA CLASE DE MUEbles y ropa usada, pago los mejores precios. Atiendo a domicilio.— M. M., casilla 6085. 30-A.

COMPRO DORMITORIO DE OCAsión, pago máximum $ 1,500. Diríjase: C. Rodríguez. Poste sobrante, Correo Central. 20-A

VENDO POR VIAJE MUEBLES DE dormitorio, $ 650, ropero, marquesa, 2 veladores, cómoda, peinador, cortina, juego de muebles inglés tapizados, $ 200. 5 metros encerado, $ 50; cocina gas, $ 80; juego escritorio, $ 200. Cochrane 114. 20-A

CATRES, COLCHONES, SOMMIERS y muebles finos, adquiéralos en el Depósito de la Fábrica. Ahumada 28. 23-A

VENDO OCASION JUEGO DORMItorio, moderno, muy bueno. Manuel Rodríguez 90. A-20

VENDO BARATO MUEBLES DE casa y tina baño, completa. Lira 176. 20-A.

COMPRO PIANOS ANTIGUOS, BOletos cualquier estado, al contado. Rosas 1340. 20-A.

RICO ESCRITORIO CORTINA ROble americano y sillón giratorio, vendo de ocasión. Vicuña Mackenna 1102. Casilla 2578. 20-A.

PIANO ESTUDIO VENDESE OCAsión. Diez de Julio 1481. 21-A

VICTROLA DE MUEBLE, REGALO $ 480, gran ocasión. San Pablo 1435. 22-A

MUEBLES, CATRES, MAQUINA Singer realización. Chiloé 1740, Administración. 22-A.

PIANO AFAMADA MARCA ALEmana, perfecto estado, véndese ocasión. Arturo Prat 56.

MUY BUEN PIANO DE ESTUDIO Herz, vendo, Rancagua 05, esquina Vicuña Mackenna. 22-A

PIANO ALEMAN FLAMANTE, riquísimo, vendo ocasión.. Moneda 827. 21-A

VENDO RICO PIANO ALEMAN, maquinaria bronce 2,000; amoblado salón, 200; cortinas felpa, 60; amoblado marroquí, 280; estante libros; escritorio aparador mármol, 80; mesa correderas, ropero espejo, peinadores, baño, cocina carbón, 120; paragüero. Infinidad muebles antiguos caoba. Santo Domingo 2222.

COMPRO MUEBLES, ANTIGUOS O modernos; piano. Pago altos precios. Casilla 3056.

$ 500. VENDO AMOBLADO ANTIguo medallón jacarandá, entero tallado, color natural, tapiz cuero; linda mesa caoba tallada, mantones Manila, tisú. Porvenir 15, casi esquina Vicuña Mackenna.

ALFOMBRA 1 PIEZA, GUARDAropa, escritorio ministro tablado, ilustraciones tiempo guerra europea, véndese. Santa Rosa 330. 21-A.

MESA CORREDERAS, SILLAS, CAtres, alfombras, vendo. Diez de Julio 527.

LA NACION Y LOS TIEMPOS

a fin de dar mayores facilidades al público, ha instalado una nueva Agencia de Avisos y suscriciones en

Pasaje Matte 29

Permanecerá abierta todos los días desde las 8 de la mañana hasta las 9 de la noche.

ALFOMBRADO GRANDE CENTRAL, $ 60; escritorio roble, $ 80; dos estantes libros nogal, $ 170; caoba, $ 80; paragüera espejo grande, $ 50; peinador mármol espejo, $ 70; cómoda, $ 50; guardarropas, $ 50; magnífica cocina caldero, cobre, $ 200. Chacabuco 654.

AUTOPIANO GORS Y KALLMAN, perfecto estado, vendo, 3.500. Avenida Brasil 26.

OPORTUNIDADES PARA FAMILIAS

DUEÑAS DE CASAS: SE LLENAN toda clase de moldes de dulce de membrillos en la Fábrica. Ventas por mayor y menor. Carmen 93. 2-Mayo.

TERCIOPELO, PELUCHE NEGRO y en colores y también un precioso surtido de fantasías para sombreros se vende en Moneda 822, precios sin competencia. A-21

TEJIDOS DE PUNTO, AHUMADA 319, oficina 5. Fábrica: Subercaseaux 659. A-24

"LA VACUUN CLEANER". — EMpresa de Aseo y Mudanzas. Lavamos y sacudimos toda clase alfombrados con máquinas Vacuun Cleaner, encerados de pisos, vestíbulos, parquets. Proporcionamos golondrinas para mudanzas. Oficina: San Diego 106. Teléfono Inglés 3941. A-20

MOLDES SOBRE MEDIDA, TRAJES medio confeccionados, precios módicos. Vicuña Mackenna 27. 20-A.

VENDO TRAJES, ABRIGOS USAdos, señoras, caballeros. Prat 573. 22-A.

ABRIGOS! TERCIOPELO LANA, para niñas de 4 a 16 años, desde $ 45. Almacenes Al Precio Fijo, Ahumada 51-57.

ABRIGOS CASIMIR, SEÑORA, ULtimos modelos, precio único, $ 65. "Almacenes Al Precio Fijo". Ahumada 51-57.

ABRIGOS TERCIOPELO LANA PAra señoras, bonitos colores y modelos. Precio regalado, $ 125, "Almacenes Al Precio Fijo". Ahumada 51-57.

SEÑORA: AHORRARA TIEMPO Y dinero haciendo sus compras en nuestros almacenes, donde encontrará calzado, confecciones, ropa blanca, trajes niño, abrigos y otra infinidad de artículos de Invierno a precios muy convenientes. "Almacenes Al Precio Fijo". Ahumada 51-57.

¡ABRIGOS! PARA NIÑAS DE 4 A 12 años; casimir grueso, lindos modelos; precio de gran réclame, $ 45 y 35. "Almacenes Al Precio Fijo". Ahumada 51-57.

COMPRO MANIQUIES OCASION: Gálvez 1122.

$ 4 LIMPIO Y APLANCHO TERNO de caballeros, bordo a máquina toda clase de ropa blanca. San Diego 929. Casa 5. A-22

OBJETOS PERDIDOS

PRENDEDOR EXTRAVIADO: SE ruega devolver a Delicias 1353, prendedor de záfiro, con brillantes extraviado en el centro. Gratificación. A-20

HABIENDOSE EXTRAVIADO LA libreta de la Caja de Ahorros 19836, queda nula por haberse dado el aviso correspondiente. 21-A

RUEGO A LA SEÑORITA QUE SE encontró un anillo el Miércoles a las 7 P. M., en el toilette de Gath y Chaves, devolverlo a sección reclamo de esa casa, antes de publicar su nombre.

PRESTAMOS DE DINERO

NECESITO SOCIO CAPITALISTA que disponga de 10 a 15 mil pesos para una industria única en el país. Dirigirse: Independencia 295-A. 20-A.

$ 5,000 TENGO LISTO EN PRIMEra hipoteca. Tratar: San Diego 287. 22-A

NECESITO MIL QUINIENTOS PEsos con garantía a satisfacción.— A. R., Casilla 2799.

$ 5,000 NECESITO PRIMERA HIpoteca, propiedad Matucana, sin comisión. Correo 6, Matilde.

SOCIO CON 6 A 10,000 PESOS, NEcesita industria que garantice utilidad. Correo Central: E. F. C.

SEÑORES COMERCIANTES, HACEmos préstamos con garantía de mercaderías en Aduana o bodega Sociedad Comercial Anglo Chilena. Huérfanos 1223.

SOCIO CON $ 20,000 CAPITAL, SE necesita dar impulso negocio instalado. Delicias 250.

DINERO A INTERES COLOCO EN primeras hipotecas, propiedades centrales. Abogado Ramón Segundo Jiménez, Galería Alessandri 17, piso 2.o, de 10 a 11 y 4 a 6.

INDUSTRIA EN PLENO DESArrollo, necesito socio de treinta a cincuenta mil pesos, garantizando $ 25,000 utilidad anual. Diríjase. Correo 3, a Industrial. A-21

SOCIO CON 5 A 10 MIL PESOS NEcesita farmacéutico establecido para dar impulso botica. Valparaíso 1152.

INDUSTRIA, EN PLENO DESArrollo necesito socio de treinta a cincuenta mil pesos, garantizando veinticinco mil pesos utilidad anual. Dirigirse: Correo 3, a Industrial. A-21

PROFESIONALES

ZURCIDOS INVISIBLES.— NOTAble zurcidor japonés. Especialista, único. Especialidad en viraduras, composturas, transformaciones. Son perfectas. No confundirlo con similares que plagian sus avisos para equivocar al público. San Diego 228. Teléfono Inglés 667. 30-M

ZURCIDOS INVISIBLES A MAquina, en 40 minutos. Especialidad viraduras, transformaciones de trajes, abrigos. Hechuras. Sastrería Ideal, San Diego 186. 27-A.

ADVERTENCIA AL PUBLICO. — Aproximándose temporada Invierno, caballero, no malvenda sus trajes usados. La Sastrería, Claras 20, les deja flamantes, virándolos; sobretodos, $ 50; ternos, $ 50. Zurcidos invisible. Medias, trajes señoras, caballeros, composturas, reformas. Limpiar vapor. Recibo para teñir toda clase ropa. Hechuras, materiales de primera, desde $ 70. Claras 20. 25-A.

CONDOR 1158, CASA ANTIGUA, única especialista zurcidos invisibles, jersey, sedas, viraduras, hechuras, transformaciones, garantidas. Mayo 5

PRACTICANTE ATIENDE ENFERmos domicilio, toda hora; curaciones, inyecciones. Arenas, García Reyes 70.

OCUPACIONES "NECESITAN"

Servicio Gratuito

JOVEN ESPAÑOL SE OFRECE COmo contador para aquí o fuera. Pedro Lagos 656.

PARA ABARROTES SE OFRECE joven con mucha práctica y buenas referencias, actualmente ocupado, se viene Santiago Mayo 1.o Dirigirse: R. S. A., Casilla 1014. Santiago. A-20

SEÑORA ENTENDIDA COCINA Vegetariana, ofrécese a extranjeros, puertas afuera. Brasil 455. 20-A

PROFESORA OFRECESE PARA hacer clases de humanidades, francés, piano, bordado. Alameda 777. A—20

BARNIZO, ARREGLO CUEROS, Pianos, mamparas, instalaciones, especialidad muebles finos. Llame por carta o personalmente: Mapocho 4622 Juan Poblete. A—21

SEÑORA EXTRANJERA QUE POsee el castellano, desea ocupación como secretaria o un puesto de responsabilidad. Buenas referencias. Dirigirse: a M. L. N.o 1000, Correo Central. 21-A

OFRECESE MATRIMONIO SOLO sin vicios, cuidar industrias crianza aves. Informes. Avenida Portales 2735.

SEÑORITA COMO PRINCIPIANTE de oficina se ofrece sabe escribir a máquina. Dirigirse a E. C. San Vicente 1863.

Sta. DE PROVINCIA CON BUENOS informes se ofrece como llavera o acompañar persona sola. Dirigirse a A. R. San Vicente 1863.

JARDINERO OFRECESE DOS días semanales. Brasil 455. 22-A.

JOVEN ENTENDIDO EN ELECtricidad y mecánica se ofrece. Población Huemul 2250. E. M. L.

JOVEN DECENTE DESEA OCUPAción como aprendiz de botica, no exige sueldo. Dirigirse: H. K., San Diego 285.

SEÑORITA SE OFRECE COMO principiante de oficina. Sabe escribir a máquina. Dirigirse a E. C.: San Vicente 1863.

SEÑORA ALEMANA ofrécese atender casa los, sea para campo Santiago. Dirigirse por to Domingo 3676.

COBRADOR, FIANZA ofrece. Casilla 81-D. O

SE OFRECE PERSONA tante práctica en trabajo po, como administrador posee buenos informes Correo N.o 12, a A. S.

OFREZCOME HERRERO vero para fundo, buenos Toesca 2542. Pieza 31.

SEÑORITA DE RESPE ofrece para hacer veces de casa o para cuidar persona vez 108.

SE OFRECE JOVEN partidor de pan. Dirigirse 17. S. G.

VENDEDOR SEMANAL, comendado, ofrécese, ocupado dicho ramo. Pablo 2570.

JOVEN SERIO, POSEYENglés, ofrécese para campo Infante 1779. Providencia

OFREZCOME PINTOR CASA cios módicos. J. G.: Casilla

JOVEN TITULADO DE CO ofrécese, tarde, como ayudante tador. A. O.: Correo 3.

JOVEN RECOMENDADO se coohero, llavero, mayordomo po. C. V. L.: Correo N.o 1

SEÑORITA, BACHILLER manidades, hace clases Correo Central. R. S. P.

SEÑORA FORMAL DESEA pación decente. Tratar: 163.

PROFESORA TITULADA ses a domicilio de pintura y preparatorias. Dirección to 756. Cas. 21.

JOVEN DESEA OCUPACION cente. Correo 11. L. R. H.

ZURCIDOS JAPONESES, INVISIbles, especialidad viraduras, ternos, sobretodos toda clase composturas, no equivocarse. Casa Amarilla. San Diego 236. 11-D.

DENTISTA. PLANCHAS PARA masticación perfecta, desde 50 pesos; puentes, coronas, tapaduras. Precios muy módicos. Trabajos muy rápidos personas ocupadas. Teatinos 56. 20—A

BARNIZO, ARREGLO CUEROS, planos, mamparas, instalaciones, especialidad muebles finos. Llame por carta o personalmente: Mapocho 4622 Juan Poblete. A-21

CLINICA DENTAL "LA HUMANIdad". Trabajos modernos, extracciones indoloras, mitad precio. Delicias 2816. 22-A

PROPIEDADES

RESTAURANT CASINO PORTAL Edwards, se vende con facilidades de pago, o permutando por propiedades. L-19

COMODA CASA. MATUCANA 657. 21-A

30,000 EN VICUÑA MACKENNA, 1445, vendo chalet nuevo, consta de 8 habitaciones, hall, 3 de servicio, electricidad, jardines, árboles, 10x40 metros. A-21

COMPRO CASA HASTA 40,000 PEsos al contado, calle San Diego o cerca Avenida Matta: No me entiendo con agentes. Correo N.o 3.—J. M. H. 22-A

CASITA TRES PIEZAS, FRENTE ladrillo, 50 m. fondo, portón, regalo $ 8,500. Vargas 4258. De Matucana por Mapocho, seis cuadras. 20-A

VENDO TRES GRANDES CASAS recién terminadas, grandes patios: 35,000, 40,000, 55,000 pesos, inmediata Diez de Julio, carro ida-vuelta. Camilo Henríquez 682. 20-A

COMPRO CASITA BARRIO PROVIdencia, cerca carros. Sin agentes. Casilla 3902. A-23

$ 5,000 VENDO QUINTITA EN PEñalolén, árboles frutales toda clase, una cuadra carros. Tratar: Jofré 359. A-20

$ 18,000 VENDO ESQUINA BARRIO Recoleta, espléndida situación comercial. Almacén y cuatro piezas grandes. Luz eléctrica. Datos: Rosas 1080. Secretario Caja Retiros. 21-A

COMPRA CASA DE RENTA HASTA cincuenta mil pesos, pago al contado. Correo 2. A. P. A. 20-A

VEINTIDOS MIL PESOS VENDO espléndida casa, Maestranza 1447. Produce 1 ojo. Tratar: R. Rodríguez. Notaría Cruz, Tribunales. 20-A

CASAS PARA PROFESIONALES, compramos con urgencia las siguientes: Dos para doctores, entre Serrano y Ejército, o entre Cerro y Riquelme, primeras cuadras por Alameda, de valor de $ 150,000 a $ 200,000. Tres para abogados, lo más cerca posible de los Tribunales, con comodidades para estudio, y casa-habitación. Precios: $ 130,000, $ 200,000 y $ 300,000. Cinco para arquitectos, bien situadas, de fácil arreglo, de preferencias casas esquinas.—Alejandro Greene Cruzat, Sección Propiedades Urbanas. Teatinos 86. 20-A.

EN SAN DIEGO O SAN PABLO compramos propiedades al contado, de valor de $ 100,000 a $ 500,000, que produzcan buenas rentas. Alejandro Greene Cruzat, Sección Propiedades Urbanas. Teatinos 86. 20-A.

PROPIEDAD MODELO, MUY bien situada compuesta de 16 buenas casas. Produce $ 22,000 anuales. Vendemos en $ 150,000. Alejandro Greene Cruzat. Sección Propiedades Urbanas. Teatinos 86. 21-A.

EN CARMEN, UN PASO ALAMEda, vendemos regia casa de todo confort en sólo $ 200,000.— Alejandro Greene Cruzat. Sección Propiedades Urbanas. Teatinos 86. 21-A.

$ 8,500 VENDO SITIO EN CALLE Maestranza, pasado Avenida Matta, mide 18.40 m. de frente, por 24 m. de fondo. Tratar: Moneda 918, de 2 a 4. 20-A.

CASA VENDO $ 26,000, TODO SERvicio, pintada óleo, hall, alcantarillado, baño. Madrid 1298. A-20

COMPRO CASITA SEIS HABITAciones, dependencias; no lejos Universidad Estado, prefiriendo Arturo Prat. Más precio, con renta. Arturo Prat 243.

VENDO CASA. CALLE VARGAS 4245. 21-A

ARRIENDO O VENDO PRO casas esquina, hermosa, sa quinta, paltos, frutos Facilidades. Vargas 44 puerta, lado Mapocho.

$ 13,000 VENDO CASA piezas y alcantarillado, vías 5. Entrega inmediata 84, of. 25.

$ 21,000 VENDO CASA en Ñuñoa, adecuada para te en abarrotes. Bandera

VENDO CASA DE PEN Democracia, negocio estable años, la mejor situación con numerosa clientela. cia 812.

CASA CUATRO PIEZAS, do por 8.50 frente, véndese sión en $ 7,500. Lira, pasado Tratar: Huérfanos 1223,

EN ÑUÑOA, MACKENNA, Plaza Italia y Avenida Matta pro terreno o casa para 10 por 40 más o menos. contado. Dirigirse: H. Casilla 3052.

OCASION: $ 16,500 AL CON 3,500, 9 años plazo, vendo una cuadra San Diego, 12 x tros. Establo con 4 vacas, numerosa. Avenida Millán

SE VENDE UNA CASA tratar: con su dueño, Avenida N.o 902.

ROPA HECHA

ROPERIA LA VEGA, ANDRES llo 694. Ofrece en baratura, ambos, paletoes, pantalones, breros, calzado, todo desinfectado

ROPERIA LA CASA VERDE, meralda 837, entre San Antonio de Mayo. Realiza ternos, ambos, letoes, todo de casimires ros, corte correcto, sombreros, zado. Visítenos casero, nuestros precios.

ROPERIA MANUEL RODRI esquina San Pablo, ofrece tura ternos, ambos, paletoes, lones, todo de ricos casimires tido colores, para todas Sombreros calzado, desinfectado

ROPERIA ANDRES BELLO mero 601 esquina Recoleta, ternos, paletoes, ambos, ternos de niños sombreros, precios baratísimos, todo tado.

ROPERIA "LA GRAN VIA", Diego 236. Casa de compra- Realiza ternos, ambos, pantalones, calzado nuevo. Facilidades de pago.

COMPRO TERNOS, SOBRETO toda clase ropa de caballeros a domicilio, San Diego 236.

COMPRAMOS ROPA DE CABA ro, vamos a domicilio. San 1861.

COMPRO TERNOS, DELICIAS

REMATES

REMATE DE MATERIALES construcción, maquinarias y mientas. Viernes 20 del presente las 2 P. M. Mapocho Esperanza y Maipú. Hay: Gran tidad planchas de zinc, ventanas, cocina económica, llos mecánicos, romanas poleas, cables manila y quina amasadora, máquina ropa, gran molinillo granos, prensa copiar, bombas te, filtro, chimeneas varias siones, gran cantidad herramientas y artículos eléctricos. dos fierro, pailas cobre, Sacos vacíos, chúicos, banco carpintero, baño, patente, tées de fierro, rro, y muchos otros artículos vista.—Moisés Pérez. Ordenes remates: Morandé 833.

ENRIQUE MAIRA, MARTI de la "Unión Cívica de tes". Ordenes para remates: 867.

BOMBAS

SEXTA COMPAÑIA DE BOMB —Cítase a sesión extraordinaria ra el Sábado 21 del corriente 6 1\|2 P. M. Admisión de rios. Reforma del reglamento más a que hubiere lugar.— cretario.